

PUBBLICAZIONI DEGLI ARCHIVI DI STATO
STRUMENTI CCV

ARCHIVIO DI STATO DI ROMA

La giurisdizione erariale
dei tribunali civili della Camera apostolica
nell'età della Restaurazione
(1816-1831)

V

L'archivio del Tribunale della piena Camera
in figura di segnatura, appello e terzo grado
con il Tribunale del decano e sottodecano
(1818-1831)

L'archivio del Tribunale della piena Camera
per la revisione dei conti
(1816-1828)

Inventari 224/II.d - 224/II.e

a cura di
MARIA CARMELA DE MARINO

MINISTERO PER I BENI E LE ATTIVITÀ CULTURALI E PER IL TURISMO
DIREZIONE GENERALE ARCHIVI
2020

Piano dell'opera

- I. Istituzioni e archivi
- II. L'archivio del Tribunale dell'uditore del camerlengo (1818-1831). Inventario
- III. L'archivio del Tribunale dell'uditore del tesoriere (1818-1831). Inventario
- IV. L'archivio del Tribunale collegiale camerale (1818-1824). Inventario
- V. L'archivio del Tribunale della piena Camera in figura di segnatura, appello e terzo grado con il Tribunale del decano e sottodecano (1818-1831). Inventario
L'archivio del Tribunale della piena Camera per la revisione dei conti (1816-1828). Inventario
- VI. L'archivio del Tribunale dell'annona: prefetto e deputazione (1818-1824). Inventario

PUBBLICAZIONI DEGLI ARCHIVI DI STATO
STRUMENTI CCV

ARCHIVIO DI STATO DI ROMA

La giurisdizione erariale
dei tribunali civili della Camera apostolica
nell'età della Restaurazione
(1816-1831)

V

L'archivio del Tribunale della piena Camera
in figura di segnatura, appello e terzo grado
con il Tribunale del decano e sottodecano
(1818-1831)

L'archivio del Tribunale della piena Camera
per la revisione dei conti
(1816-1828)

Inventari

a cura di
MARIA CARMELA DE MARINO

MINISTERO PER I BENI E LE ATTIVITÀ CULTURALI E PER IL TURISMO
DIREZIONE GENERALE ARCHIVI
2020

DIREZIONE GENERALE ARCHIVI
Servizio II – Patrimonio archivistico

Direttore generale Archivi: Anna Maria Buzzi
Direttore del Servizio II: Sabrina Mingarelli

Si ringraziano Antonella Mulé, Marco Cavietti e Silvia Filippin per l'attenzione con cui hanno seguito la cura redazionale

Hanno collaborato:

Giuseppe Schiena all'informatizzazione dei dati;
Paola Ferraris e Roberto Leggio alla riproduzione ed elaborazione delle immagini

La pubblicazione è stata realizzata grazie al finanziamento dell'Associazione di promozione sociale "In Signo Tauri" (I.S.T.)

© 2020 Ministero per i beni e le attività culturali e per il turismo
Direzione generale Archivi
ISBN 978-88-7125-292-6

Stampato da:
Tipografia Mancini s.a.s. - Tivoli

SOMMARIO

L'ARCHIVIO DEL TRIBUNALE DELLA PIENA CAMERA IN FIGURA DI SEGNATURA, APPELLO E TERZO GRADO

NOTA ARCHIVISTICA

- | | |
|--------------------------------------|----|
| 1. Criteri generali di riordinamento | IX |
| 2. L'archivio | X |

PROSPETTO DEL FONDO XVII

INVENTARIO

Registri degli atti dei procedimenti giurisdizionali	3
<i>Iura diversa</i>	213
Citazioni e decreti	215
Sentenze	299
Atti non attribuiti	307
Tribunale del decano e sottodecano	
<i>Iura diversa</i>	351
Citazioni e decreti	353
Atti non attribuiti	477

INDICI

Indice dei nomi	481
Indice delle istituzioni per località	585
Indice delle diocesi	603

TAVOLA DI RAFFRONTO	605
---------------------	-----

L'ARCHIVIO DEL TRIBUNALE DELLA PIENA CAMERA
PER LA REVISIONE DEI CONTI

NOTA ARCHIVISTICA	609
-------------------	-----

PROSPETTO DEL FONDO	613
---------------------	-----

INVENTARIO

Disposizioni di massima e bilanci	617
Esercizi finanziari	620

INDICI

Indice dei nomi	689
Indice delle istituzioni per località	703

TAVOLA DI RAFFRONTO	721
---------------------	-----

L'ARCHIVIO DEL TRIBUNALE DELLA PIENA CAMERA
IN FIGURA DI SEGNATURA, APPELLO E TERZO GRADO

NOTA ARCHIVISTICA

1. *Criteri generali di riordinamento*

La peculiare struttura dei fondi e le caratteristiche delle serie documentarie che li compongono rispecchiano quanto stabilito dal *Regolamento di disciplina per i tribunali civili*, emanato da Pio VII il 27 gennaio 1818 con l'intento di fornire precise linee guida applicative del codice di procedura civile del 1817. Sono le «specifiche disposizioni in esso contenute ed espresse» ad aver orientato il lavoro di riordinamento e la scelta dei criteri adottati nell'inventariazione.

Questi fondi, ad eccezione di quello del Tribunale della piena Camera per la revisione dei conti che ha una provenienza diversa ed è costituito di sole buste, presentano la stessa suddivisione in registri per fase procedurale, il cui numero varia a seconda delle prescrizioni del regolamento e delle competenze della magistratura, e in buste di carte sciolte riunite in fascicoli. Un'organizzazione che riflette le connessioni interne di ciascun archivio, conferendo ai documenti e alla loro aggregazione in serie una specificità legata al funzionamento dell'ufficio che li ha prodotti.

Partendo dal presupposto che un inventario debba essere funzionale alla ricerca, si è ritenuto opportuno in fase di elaborazione non riportare integralmente la schedatura analitica per evitare di appesantire il testo con informazioni superflue e soprattutto ripetitive. Mentre per la serie *Registri degli atti dei procedimenti giurisdizionali* – la più completa e idonea a ricostruire l'iter processuale nel suo insieme – si fornisce sia la descrizione fisica delle unità (supporto, dimensioni, legatura, stato di conservazione, denominazioni originali, numerazione delle finche), sia quella specifica relativa al contenuto del singolo volume (nominativi delle parti e dei rispettivi procuratori, oggetto e grado di giudizio ove presenti, data di produzione dei documenti), per la successiva *Iura diversa*, invece, è sembrato sufficiente indicarne la consistenza, gli estremi cronologici e i fascicoli mancanti, aggiungendo il rinvio al registro relativo dove, viceversa, ogni voce è stata puntualmente completata dall'esatto riferimento ai documenti di questa serie; metodologia che è stata seguita anche per le altre due, *Citazioni e decreti* e *Sentenze*, nei casi in cui è pervenuto il registro corrispondente. Per quella, infine, degli *Atti non attribuiti* si è sempre riportata la schedatura analitica dei fascicoli, trattandosi

di documentazione per la quale non è stato individuato alcun nesso con le altre unità archivistiche del fondo.

Nella descrizione, peraltro, si è mantenuta la sequenza numerica originaria dei registri e delle camicie dei fascicoli, rispettandone ripetizioni e salti così da rendere immediatamente palese il legame tra registrazioni e atti sciolti. Si collega, invece, alle due riforme di Leone XII del 1825 e 1828 la ripresa della numerazione dal n. 1 a partire dal mese di gennaio.

La tipologia delle scritture ha influito in maniera determinante anche sulle soluzioni adottate nella compilazione degli indici dei nomi, delle istituzioni per località e delle diocesi (quest'ultimo presente solo negli inventari dei fondi che conservano i registri di ruolo, gli unici nei quali oltre alle diverse fasi dell'iter giudiziario si riscontra il titolo originario della causa corredato dalla località di provenienza). Sono stati impostati al fine di risultare la prima e più immediata chiave di ricerca: ogni voce, difatti, presenta sia il rinvio all'unità archivistica, che nel caso dei registri coincide con quella di conservazione, sia all'unità documentaria, creando in tal modo un collegamento incrociato tra di esse.

Gli indici, così strutturati, permettono di ricostruire il singolo fascicolo processuale e, al tempo stesso, di seguire lo sviluppo di una causa nei diversi gradi di giudizio confrontando gli inventari dei differenti fondi.

2. *L'archivio*

La complessa articolazione del Tribunale della piena Camera, che dal 1818 al 1831 fungeva da giudice di segnaturo, appello e ultima istanza nei confronti degli organismi camerali ad esso subordinati, è ampiamente attestata dalla documentazione pervenuta. Nel più generale funzionamento del sistema giudiziario camerale, che ne vede le competenze intrecciarsi con quelle di altri giudici e tribunali camerali attivi a livello centrale e periferico, questa documentazione si presta a ricostruire il quadro dei rapporti intercorsi tra di essi contribuendo, in maniera significativa, a comprenderne le relazioni e meglio definirne le competenze. Ancor più che in altri fondi, nel continuo passaggio da un grado di giudizio all'altro, vi si coglie il funzionamento delle rispettive cancellerie e, in particolare, la duplice funzione dei chierici di Camera, da quella ordinaria di giudici partecipi di ogni attività spettante al tribunale a quella di ponenti di una determinata controversia per scelta delle parti¹.

¹ Si rimanda, per gli opportuni approfondimenti di natura storico-istituzionale sul processo formativo e sulle competenze di questa magistratura come giudice di segnaturo, appello e terzo grado, al vol. I *Istituzioni e archivi*, pp. 51-65.

Dalla schedatura analitica, oltre ad aver compreso che la documentazione fosse organizzata distinguendo la fase della segnatura da quella di merito – anche se non mancano casi in cui nuclei di documenti afferiscono sia all’una che all’altra competenza –, è emerso il ruolo chiave esercitato dal decano nell’ambito dell’attività processuale svolta dal Tribunale della piena Camera, prevista dalla normativa del 1816 e disciplinata dal codice di procedura del 1817. Un rapporto, quello tra le due magistrature, fino ad ora non compreso appieno e che aveva portato a considerarle, anche da un punto di vista documentario, come due archivi distinti e separati. In realtà, un legame tra i due organi giudiziari si era già percepito in occasione del lavoro di schedatura e riordinamento condotto sul *Tribunale del decano e sottodecano (1818-1831)*, il primo fondo ad essere stato preso in esame; sin d’allora, infatti, si appurò l’incompletezza della documentazione, per cui si era ipotizzato che non fosse completamente autonomo. L’analisi, immediatamente successiva, delle scritture prodotte dal Tribunale della piena Camera e, soprattutto, l’individuazione nei suoi registri di riferimenti espliciti anche all’attività del decano e sottodecano hanno reso possibile identificare e ricostruire l’interdipendenza esistente tra essi e collegare i due archivi. In particolare, l’esame accurato dei registri ha chiarito che, sia nella tipologia di carte sia nel contenuto, non si tratta di nuclei distinti riconducibili a procedure giudiziarie diverse, quanto piuttosto di un unico complesso documentario. Si è scelto, tuttavia, di rispettare tale distinzione, ma di sottolineare il collegamento tra i due fondi annettendo al Tribunale della piena Camera quello del Decano e Sottodecano come sottofondo, utilizzando a tale scopo una numerazione di corda unica per le rispettive serie e unità di conservazione. Allo stesso tempo è apparso evidente che la denominazione sino ad ora attribuita al fondo, *Tribunale della piena Camera in figura di segnatura e giudici delegati (1818-1831)*, non fosse appropriata, in quanto dalle carte non emergeva la presenza di figure equiparabili a giudici delegati. Non sembra, infatti, poter interpretare in quest’ottica i riferimenti, presenti nella documentazione, ai ponenti, al decano e al sottodecano come figure giudicanti delegate, né considerare tali le congregazioni particolari deputate per l’espletamento di alcune cause. Mancava, inoltre, qualsiasi accenno alle funzioni centrali di appello e terzo grado, da sempre spettanti al Tribunale della piena Camera, e al rapporto con il decano e, dal 1825, anche con il sottodecano, considerati piuttosto magistrature indipendenti. Si spiega così la scelta di modificare la denominazione, *Tribunale della piena Camera in figura di segnatura, appello e terzo grado con il Tribunale del decano e sottodecano (1818-1831)*, configurandosi strutturalmente come un’unica realtà documentale.

L’attuale riordinamento sostituisce l’inventazione sommaria realizzata negli anni Settanta del Novecento, quando, come già ricordato per gli altri archivi,

si adottò il criterio di attribuire ai singoli inventari lo stesso numero di quello dell'antico Tribunale della Camera apostolica, il 224, integrandolo con una lettera dalla "a" alla "f" per differenziarli, dimostrando di averne colto il legame; al Tribunale della piena Camera venne attribuito il n. 224f e al Tribunale del decano e sottodecano il 224d, modificati ora rispettivamente in 224d e 224e, secondo l'ordine previsto dal codice di procedura civile nella descrizione degli organi che «formano» il «Tribunale della Camera in Roma» (Lib. IV, Tit. IV, Cap. I, art. 836).

Così riorganizzato il fondo si compone di 22 pezzi tra registri e faldoni, distribuiti in otto serie e per la gran parte afferenti al Tribunale della piena Camera (regg. 1-6, bb. 7-17), mentre i restanti a quello del Decano e Sottodecano (bb. 18-22). Una consistenza alquanto modesta, in relazione all'importanza e alla complessità della magistratura, che suggerisce un'incompletezza della documentazione. Si presenta, infatti, alquanto lacunosa soprattutto nella parte procedurale dell'appello e terzo grado, che risulta testimoniata unicamente dagli atti delle citazioni in giudizio e dalle sentenze.

Nella successione delle serie, che compongono ora l'archivio, si è ricostruito lo svolgimento dell'iter giudiziario seguito dalla piena Camera e dal decano e sottodecano. Dal codice di procedura civile e successive modifiche è stata desunta l'attività propriamente giurisdizionale delle due magistrature per i loro adempimenti, mentre si è fatto riferimento al regolamento del 1818 per la descrizione e l'ordine delle rispettive tipologie documentarie:

I. Registri degli atti dei procedimenti giurisdizionali

II. *Iura diversa*

III. Citazioni e decreti

IV. Sentenze

V. Atti non attribuiti

DECANO E SOTTODECANO

VI. *Iura diversa*

VII. Citazioni e decreti

VIII. Atti non attribuiti

La prima serie è costituita da sei registri che si riferiscono esclusivamente alla facoltà di segnaturo esercitata dal Tribunale della piena Camera, coadiuvato dal decano e sottodecano, nei confronti degli organismi soggetti alla sua giurisdizione (assessori camerale, prefetture e presidenze, uditori del tesoriere e del camerlengo, tribunale collegiale). Nel loro susseguirsi seguono quanto prescritto dal regolamento del 1818, secondo il quale al segretario

e cancelliere di Camera spettava la tenuta degli stessi registri prescritti per il Tribunale della segnatura di giustizia (art. 109)²:

- 1, «Registro delle produzioni, delle citazioni speciali e rispettive comparse» (23 gennaio 1818-19 novembre 1831): riguarda gli atti prodotti nella fase iniziale d'interposizione d'appello, fase preliminare perché soltanto dopo di essa poteva essere avanzata richiesta al decano di rilascio della citazione speciale che, inibendo il giudizio di primo grado, consentisse la prosecuzione in piena Camera;
- 2, «Registro delle dichiarazioni, proteste, produzioni e altri atti fatti davanti al Decano, Sottodecano e Camerlengo met³» (28 febbraio 1818-5 ottobre 1831): si riferisce alla maggior parte della documentazione conservata nella serie *Iura diversa* e nell'omonima del Tribunale del decano e sottodecano;
- 3, «Registro delle citazioni e decreti di udienza emanati dall'E.mo Camerlengo in figura di segnatura» (22 agosto 1818-23 marzo 1822): riporta le citazioni promosse unicamente davanti al camerlengo in segnatura, al quale l'appellante aveva facoltà di ricorrere nel caso in cui il decano avesse espresso parere negativo sul rilascio della citazione speciale. Il decreto del camerlengo era vincolante e soprattutto definitivo, per cui era preclusa qualsiasi altra possibilità di giudizio;
- 4-5, «Registro delle cause iscritte in ruolo avanti il primo turno, produzione del *proponam* ed intimazione» (29 aprile 1818-21 luglio 1827) e il «Registro delle cause scritte in ruolo avanti il secondo Turno⁴, produzioni del *proponam* ed intimazioni» (24 aprile 1818-22 settembre 1831); entrambi i registri afferiscono a due momenti centrali della procedura, l'iscrizione al ruolo della causa, pena il suo annullamento, e la successiva produzione del rescritto autografo del chierico ponente (*proponam*);
- 6, «Registro dei rescritti» (3 aprile 1818-27 febbraio 1826), l'unico su carta bollata. Si ritrova il formulario in latino con il titolo originale della causa, preceduto dall'indicazione della diocesi e seguito dai nomi delle parti e dalla data in cui sarebbe stata proposta in tribunale.

² Cfr. *Regolamento di disciplina per i tribunali civili in Collezione di pubbliche disposizioni...*, cit., II, 1818, pp. 264-286 (vol. I *Istituzioni e archivi*, APPENDICE I/25).

³ La denominazione "Camerlengo met" (= *Camerlengo semet*) sottintende la presenza di un viceregente del camerlengo in funzione di uditore privato, con il quale formava la stessa e identica persona.

⁴ Il riferimento al turno è depennato in quanto, a partire dal 1825 e a seguito della riunificazione del collegio dei chierici di Camera, questo registro è stato utilizzato sino al 1831.

Come nei registri degli altri tribunali, anche in questo la numerazione interna delle cause riprende da 1 sia nel 1825 che nel 1827 e 1828, in concomitanza con i cambiamenti introdotti a livello normativo da Leone XII. Si segnala, inoltre, il rinvenimento in alcuni di essi di fogli di fortuna sui quali sono annotati i dati principali della causa; una circostanza indicativa di una registrazione eseguita in una fase successiva al momento in cui le parti si presentavano in cancelleria per produrre gli atti relativi, contrariamente al dettato della norma che ne prevedeva la trascrizione immediata.

La serie *Iura diversa* riguarda anch'essa l'attività di segnatura del Tribunale della piena Camera. È costituita dagli atti sciolti che venivano riuniti in fascicoli al momento della presentazione in cancelleria e, poi, trascritti nei registri appositi a seconda della specifica tipologia: principalmente citazioni normali e speciali, costituzioni di comparse, mandati di procura, interposizioni di appello, estratti giudiziari o proteste. L'ordine, all'interno delle buste, rispecchia la successione con la quale le cause sono trascritte nel registro di riferimento:

- bb. 7-8 (1818-1831, con un salto per il 1822) con documentazione collegata al reg. 1 delle citazioni speciali e comparse di procura in figura di segnatura;
- b. 9 (1818-1831), con i fascicoli che afferiscono al reg. 2 delle produzioni, dichiarazioni e proteste prodotte davanti al decano, al sottodecano e al camerlengo «met» in figura di segnatura.

Dal raffronto con i registri è emerso che, ad eccezione di una minima parte andata dispersa, la mancanza di fascicoli che si rileva non è effettiva ma da ricercarsi nell'omonima serie *Iura diversa* del sottofondo; un'ulteriore prova dell'interconnessione tra i due tribunali.

La terza serie riunisce le citazioni in udienza che i cursori camerale notificavano alla controparte, e per essa al suo procuratore, il cui contenuto veniva integralmente trascritto nei corrispettivi registri delle citazioni di cui, purtroppo, non è pervenuto alcun esemplare. Sono documenti di piccolo formato scritti in latino, che riportano da un lato la citazione di comparizione in giudizio e dall'altro il disposto del decreto emesso nella stessa udienza. Si tratta di documentazione che afferisce, nella quasi totalità, alla competenza giurisdizionale del Tribunale della piena Camera come giudice di secondo e terzo grado, tranne una quantità esigua riconducibile alla facoltà di segnatura. Nell'ordinamento si è rispettata la suddivisione per anno dal 1818 al 1831 (con la mancanza del 1819 e del 1822); una tavoletta lignea con l'annotazione «Tribunali Plenae Cameae etiam uti Signatura. Citationes, et decreta 1818 al 1830. Nardi, Farinetti, et Apolloni» ne attesta il condizionamento originario in filze.

La quarta serie, invece, è costituita dalle sentenze emesse dal tribunale tra il 1818 e il 1831 in secondo e terzo grado di giudizio, per un totale di 88 unità

documentarie numerate progressivamente. Sono scritte su carta bollata con il testo in lingua latina – come tutta la documentazione dell'intero corpus documentario – disposto per la maggior parte dei casi in senso trasversale al lato corto; sul verso di ogni carta o bifoglio sono annotati l'oggetto e un numero d'ordine che suggeriscono l'esistenza di altri registri anch'essi non pervenuti.

Segue la quinta serie, *Acti non attribuiti*, che riunisce 578 fascicoli di *iura diversa* riordinati cronologicamente dal 1818 al 1831. Per questi atti non si è individuato alcun collegamento con la documentazione del fondo; non si esclude possa trattarsi di scritture riconducibili a registri ormai perduti o afferenti ad altre magistrature. Vi si segnala la presenza di materiale a stampa (bandi, notificazioni, certificati di battesimo, procure, etc.), di progetti a firma di noti architetti del tempo quali Giuseppe Valadier, oltre a mappe censuarie e piante.

Le ultime tre serie riguardano il sottofondo *Tribunale del decano e sottodecano (1818-1831)*, ciascuna delle quali relativa ad una fase specifica dell'iter giudiziario in segnatura, appello e terzo grado seguito da questa magistratura⁵.

La sesta, *iura diversa*, riunisce i fascicoli relativi al periodo 23 gennaio 1818-22 ottobre 1831, con riferimenti anche alla figura del sottodecano dal 1825. Predominano le citazioni speciali, la tipologia giuridica specifica dell'attività giurisdizionale esercitata in segnatura da entrambi, nella quale si identifica il primo momento, quello obbligatorio, che consentiva all'appellante di proseguire col giudizio davanti al Tribunale della piena Camera. Questi fascicoli trovano piena corrispondenza con i registri della prima serie: un primo nucleo, conservato nelle bb. 18-20, si collega al reg. 1 delle citazioni speciali e comparse di procura in figura di segnatura; un secondo raggruppamento, confluito nella b. 21, afferisce invece al reg. 2 delle produzioni, dichiarazioni e proteste prodotte davanti al decano, al sottodecano e al camerlengo «met» in figura di segnatura.

La serie successiva contiene le citazioni semplici, alcune intimazioni di comparizione in udienza nei processi di secondo e terzo grado del decano, oltre ad una modesta quantità riconducibile alla facoltà di segnatura. Come di consueto si presentano di piccolo formato, scritte in latino e anch'esse recanti sul verso il decreto relativo, per un totale di 1.504 unità documentarie, datate 6 febbraio 1818-1 marzo 1830 (manca il 1822), del cui condizionamento originario in filze si sono conservate due tavolette lignee: «Citationes, et decreta Decano et SubDecano R. Camerae 1818 ad 1821 Nardi Mauri, et Farinetti

⁵ Sul ruolo del decano e del sottodecano si veda quanto riferito in proposito nel citato vol. I, pp. 58-61.

Mensarii»; «Citationes, et decreta Decano, et SubDecano R. Camerae 1823 ad 1830 Farinetti, et Apolloni Mensarii».

L'ultima serie conserva soltanto quattro fascicoli di atti non attribuiti, numerati progressivamente e riordinati per data dal 1826 al 1829, per i quali non si è individuato alcun legame con quelle precedenti.

Si segnala, infine, che la documentazione dell'intero archivio si collega ai voll. I e II, rispettivamente *Brogliardo degli atti (1818-1831)* e *Manuale d'udienza (1818-1827)*, due dei tre tomi che precedono il corpus documentario nel suo complesso costituendo una serie autonoma⁶. Queste unità archivistiche, individuate nel corso della schedatura in fondi diversi, sono state spostate dalla sede di provenienza e collocate prima dei singoli archivi, in quanto acquisiscono valenza di fonte per la totalità delle magistrature ottocentesche. Tale collocazione è sembrata la più logica in attesa di una generale riorganizzazione delle scritture del settore giudiziario camerale in ambito erariale.

⁶ Per la segnatura dei volumi si è adottata la numerazione romana; cfr. vol. I *Istituzioni e archivi*, pp. 98-100.

PROSPETTO DEL FONDO regg. 6, bb. 16

Registri degli atti dei procedimenti giurisdizionali (1818-1831)

- reg. 1: citazioni speciali e comparse in figura di segnatura
- reg. 2: produzioni, dichiarazioni e proteste davanti al decano, al sottodecano e al camerlengo «met» in figura di segnatura
- reg. 3: citazioni e decreti di udienza emessi dal camerlengo in figura di segnatura
- reg. 4: ruolo delle cause discusse davanti al I turno in figura di segnatura, produzione del *proponam* e intimazione
- reg. 5: ruolo delle cause discusse in figura di segnatura, produzione del *proponam* e intimazione
- reg. 6: rescritti in figura di segnatura

Iura diversa (1818-1831)

- bb. 7-8: citazioni speciali e comparse in figura di segnatura
- b. 9: produzioni, dichiarazioni e proteste davanti al decano, al sottodecano e al camerlengo «met» in figura di segnatura

Citazioni e decreti (1818, 1820-1821, 1824-1830)

- b. 10: citazioni e decreti in appello e segnatura

Sentenze (1818-1831)

- b. 10: sentenze di secondo e terzo grado

Atti non attribuiti (1818-1831)

- bb. 11-17: *iura diversa*

DECANO E SOTTODECANO

Iura diversa (1818-1831)

- bb. 18-20: citazioni speciali e comparse in figura di segnatura
- b. 21: produzioni, dichiarazioni e proteste davanti al decano, al sottodecano e al camerlengo «met» in figura di segnatura

Citazioni e decreti (1818-1821, 1823-1830)

- b. 22: citazioni e decreti in appello e in segnatura

Atti non attribuiti (1826-1829)

- b. 22: *iura diversa*

INVENTARIO

ABBREVIAZIONI

A.C.	<i>Auditor Camerae</i>
all.	allegato
art./artt.	articolo/articoli
avv.	avvocato
b./bb.	busta/buste
Cap.	Capitolo
cart.	cartaceo
doc./docc.	documento/documenti
f./ff.	foglio/fogli
fasc./fasc.	fascicolo/fascicoli
Lib.	Libro
n./nn.	numero/numeri
proc.	procuratore
<i>r</i>	<i>recto</i>
RC	Reverenda camera
RCA	Reverenda camera apostolica
reg./regg.	registro/registri
s.d.	senza data
Tit.	Titolo
<i>v</i>	<i>verso</i>
vol./voll.	volume/volumi

REGISTRI DEGLI ATTI DEI PROCEDIMENTI GIURISDIZIONALI

La serie è costituita da sei registri tutti relativi alla facoltà di segnatura esercitata dal Tribunale della piena Camera nei confronti degli organi camerale soggetti alla sua giurisdizione: assessori camerale, prefetture e presidenze, uditori del tesoriere e del camerlengo, tribunale collegiale. Nessuno tra quelli pervenuti si riferisce all'appello o al terzo grado, gli altri due gradi di giudizio riconosciuti a questa magistratura dal codice di procedura civile del novembre 1817. Va, tuttavia, evidenziata l'intitolazione del secondo registro che, nel richiamare in maniera esplicita le figure del decano e del sottodecano, attesta il rapporto e il ruolo di prestigio che, in tempi diversi, i due magistrati vi ricoprono al suo interno.

Nel riconfermare a questo tribunale la facoltà di agire in figura di segnatura, il codice gli attribuì specifiche competenze a giudicare: sui ricorsi in appello contro le sentenze emanate dagli organi camerale nei giudizi sommari ed esecutivi di valore superiore ai 200 scudi (dal 1825, il valore delle cause appellabili in segnatura aumenta a 300 scudi); sui conflitti di competenza tra gli stessi organi; sulle richieste di *restitutio in integrum* qualora, in presenza di due sentenze di uguale giudizio, l'una di primo e l'altra di secondo grado, fossero adottati fatti e argomenti nuovi oppure si fosse riscontrata ingiustizia per mancata osservanza di legge e simili; sugli atti giudiziari, decreti e sentenze di tutti gli organi camerale per difetto di citazione, di giurisdizione o mandato. Un ruolo fondamentale nell'esercizio di tali competenze era ricoperto dal decano, che da un lato rappresentava il punto di raccordo e smistamento tra l'organo collegiale della piena Camera, le parti in causa, i giudici e i tribunali camerale a vario titolo coinvolti, dall'altro agiva in figura di segnatura come organo autonomo e indipendente per le cause di valore inferiore ai 200 scudi (dal 1825, il valore sale a 300 scudi e subentra il sottodecano).

Ciascun registro si apre con una rubricella iniziale e il contenuto è suddiviso in finche; si differenziano da quelli degli altri tribunali perché sono scritti in latino, come prescritto dal codice che vietò l'utilizzo della lingua italiana per il Tribunale della piena Camera e per quelli della Sacra rota e della Segnatura (art. 102).

Nell'inventario si riporta la descrizione degli aspetti estrinseci (segnatura, denominazione, estremi cronologici, descrizione fisica, stato di conservazione) separata da quella analitica del contenuto, con gli elementi di ciascuna causa (numero di finca del registro, nominativi delle parti e dei rispettivi pro-

curatori, oggetto e grado di giudizio ove presenti e data di produzione dei documenti) elencati secondo la foliazione originaria, talvolta irregolare. Nella schedatura dei regg. 4-5, entrambi relativi all'iscrizione a ruolo, oltre ai dati identificativi della singola causa sono riportati anche il titolo, le date estreme dell'iter processuale e, ove presente, il nome del ponente con lo specchio di scrittura su pagine affrontate. Va, altresì, sottolineato che la loro presenza consente di ricostruire lo sviluppo della causa dalla citazione speciale, che veniva rilasciata dal decano per poter adire il Tribunale della piena Camera in figura di segnatura, all'iscrizione al ruolo e alla produzione del rescritto del *Proponam*, sino alla proposizione davanti ad uno dei due turni scelti dal ricorrente in giudizio; l'indicazione del turno e del ponente è sempre riportata anche nel registro dei rescritti (n. 6). L'unico che non ha riscontro con la documentazione è il reg. 3, circostanza che allo stato attuale delle conoscenze non trova giustificazione.

Nella descrizione dei due registri delle citazioni speciali e comparse di costituzione (n. 1) e delle produzioni, dichiarazioni e proteste davanti al decano, al sottodecano e al camerlengo «met» in figura di segnatura (n. 2) è sempre indicato il riferimento alla busta e fascicolo delle due serie *Iura diversa* (per il reg. 1 il richiamo è alle bb. 7-8 e 18, mentre per il reg. 2 è alle bb. 9 e 19-21). Sono gli unici registri ad avere una corrispondenza con il contenuto delle buste di carte sciolte.

reg. 1 Citazioni speciali e comparse in figura di segnatura.

1818 gen. 23-1831 nov. 19

Reg. cart. di mm. 309x207, ff. 212 (bianchi 72), legatura in quarto di pergamena con piatti in rosso; buono stato di conservazione.

Sul piatto: «Tribunale della Piena Cammera in figura di Segnatura. Registro delle produzioni, delle citazioni speciali, e rispettive comparse I»; sul dorso: «[...] dal 1818 al 1831».

Contiene una rubricella iniziale e il contenuto, scritto in latino, è suddiviso in finche; le cause sono numerate progressivamente con salti e ripetizioni: 1-142, 142^{bis}, 143-172, 174-235, 235-302, 304-369, 320-342, 342-363, 564-678, 1-12, 12-119, 1-75, 75, 72-98, 100-205, 205, 207-233, 233^{bis}, 234-311.

Rinvenuta tra i ff. 52-53 una carta con gli estremi principali della causa Rilucanti-Cantalamezza.

Cause contenute nel registro:

f. 1r

1. Giovanni Zampieri Zocchi (proc. Domenico Statuti) contro Vincenzo Ponzetti e Vincenzo Romagnoli. 1818 gen. 23
→ *Iura diversa*, b. 18, fasc. 1

2. Raffaele Campagnoli (proc. Domenico Statuti) contro Vincenzo Ponzetti e Vincenzo Romagnoli. 1818 gen. 23
→ *Iura diversa*, b. 18, fasc. 2
3. Pietro Paolo Paperi (proc. Girolamo Saverio Sgambati) contro il religioso Vincenzo Lupi, economo del patrimonio Sampieri. 1818 gen. 24
→ *Iura diversa*, b. 18, fasc. 3
4. Pietro Paolo Paperi (proc. Girolamo Saverio Sgambati) contro la RCA e la Presidenza delle acque. 1818 gen. 24
→ *Iura diversa*, b. 18, fasc. 4
5. Vincenzo Ponzetti (proc. Domenico Statuti) contro Giovanni Zampieri Zocchi. 1818 gen. 27
→ *Iura diversa*, b. 18, fasc. 5
6. Vincenzo Ponzetti (proc. Domenico Statuti) contro Raffaele Campagnoli. 1818 gen. 27
→ *Iura diversa*, b. 18, fasc. 6

f. 1v

7. Giovanni Botticini (proc. Luigi Vasselli) contro il marchese Antonio Gnudi. 1818 gen. 31
→ *Iura diversa*, b. 18, fasc. 7
8. Gaetano Piacenti (proc. Pietro Proia) contro Emilia Piacenti. 1818 mar. 16
→ *Iura diversa*, b. 18, fasc. 8
9. Il conte Francesco Maria degli Oddi (proc. Bernardo Feliciani) contro il principe Agostino Colonna. 1818 mar. 31
→ *Iura diversa*, b. 18, fasc. 9
10. Il principe Agostino Colonna (proc. Giovenale Brunelli) contro il conte Francesco Maria degli Oddi. 1818 apr. 4
→ *Iura diversa*, b. 18, fasc. 10
11. Basilio Magno (proc. Domenico Nobili) contro Antonio Armellini. 1818 apr. 28
→ *Iura diversa*, b. 18, fasc. 11
12. Domenico Torelli e Stefano Sabbatini (proc. Angelo Maria Vannini) contro Ignazio Pasolini in qualità di amministratore dei beni ecclesiastici e camerale di Macerata, il cavaliere Giuseppe Conventati e Francesco Cruciani. 1818 apr. 29
→ *Iura diversa*, b. 18, fasc. 12

f. 2r

13. Tommaso Siboni (proc. Antonio Bossi) contro Gregorio Morelli. 1818 apr. 29
→ *Iura diversa*, b. 18, fasc. 13

14. La RCA, per la quale agisce Ignazio Pasolini in qualità di amministratore dei beni ecclesiastici e camerali di Macerata (proc. Giuseppe De Felice), nonché il cavaliere Giuseppe Conventati e Francesco Cruciani contro Domenico Torelli e Stefano Sabbatini. 1818 apr. 29
 15. Emilia Piacenti Bertolazzi (proc. Filippo Ludovico Bruni) contro Gaetano Piacenti. 1818 mag. 2
→ *Iura diversa*, b. 18, fasc. 15
 16. Domenico Ricci (proc. Andrea Massimi), deputato dell'Università del pascolo di Caprarola, contro il cavaliere Francesco Bernini in qualità di esattore della RCA. 1818 mag. 8
→ *Iura diversa*, b. 18, fasc. 16
- f. 2v
17. Michele Alieri (proc. Giovanni Antonio Giaré) contro Vincenzo Di Trento. 1818 giu. 1
→ *Iura diversa*, b. 18, fasc. 17
 18. Vincenzo Di Trento (proc. Angelo Bonoli) contro Michele Alieri. 1818 giu. 3
→ *Iura diversa*, b. 18, fasc. 18
 19. Paolo Lupicuti (proc. Pio Bossi) contro Giovanni Natalucci. 1818 giu. 5
→ *Iura diversa*, b. 18, fasc. 19
 20. Giovanni Natalucci (proc. Giuseppe Vairo) contro Paolo Lupicuti. 1818 giu. 5
→ *Iura diversa*, b. 18, fasc. 20
 21. Giuseppe Valtancoli (proc. Angelo Bonoli) contro Gian Filippo Manzini. 1818 giu. 9
→ *Iura diversa*, b. 18, fasc. 21
 22. I coniugi conti Vittoria Colombani e Marco Merenda (proc. Domenico Montanari) contro il conte Ercole Savorelli, ricevitore dell'Amministrazione del bollo e registro di Forlì. 1818 giu. 9
→ *Iura diversa*, b. 18, fasc. 22
- f. 3r
23. Il conte Ercole Savorelli (proc. Alessandro Minerva), ricevitore dell'Amministrazione del bollo e registro di Forlì, contro i coniugi conti Vittoria Colombani e Marco Merenda. 1818 giu. 13
→ *Iura diversa*, b. 18, fasc. 23

24. Costantino Conti e compagni appaltatori della Dogana del Patrimonio per assegni di bestiame (proc. Raffaele Borgassi) contro Paolo Antonio Mariani. 1818 giu. 27
→ *Iura diversa*, b. 18, fasc. 24
25. Costantino Conti e compagni appaltatori della Dogana del Patrimonio per assegni di bestiame (proc. Raffaele Borgassi) contro Egidio Sabbatini. 1818 giu. 27
→ *Iura diversa*, b. 18, fasc. 25
26. Paolo Antonio Mariani e i suoi eredi (proc. Pasquale Zeno) contro Costantino Conti e compagni appaltatori della Dogana del Patrimonio per assegni di bestiame. 1818 giu. 30
→ *Iura diversa*, b. 18, fasc. 26

f. 3v

27. Egidio Sabbatini e i suoi eredi (proc. Pasquale Zeno), in qualità di locatari del cavaliere Giulio Zelli Pozzaglia, contro Costantino Conti e compagni appaltatori della Dogana del Patrimonio per assegni di bestiame. 1818 giu. 30
→ *Iura diversa*, b. 18, fasc. 27
28. Moysè di Veroli (proc. Giovanni Battista Morelli) contro i coniugi Maddalena e Nicola Ulisse. 1818 lug. 6
→ *Iura diversa*, b. 18, fasc. 28
29. I coniugi Maddalena e Nicola Ulisse (proc. Luigi Tuzi) contro Moysè di Veroli. 1818 lug. 7
→ *Iura diversa*, b. 18, fasc. 29
30. I fratelli Francesco e Alessandro Verga (proc. Pietro Brenda) contro Michele Angelo Andreuzzi e altri possidenti di oliveti di Bassano in Teverina. 1818 lug. 16
→ *Iura diversa*, b. 18, fasc. 30
31. Francesco Rossi (proc. Girolamo Saverio Sgambati), soprintendente dei sali e tabacchi di Foligno, contro l'avv. Alessandro Mercuri. 1818 lug. 21
→ *Iura diversa*, b. 18, fasc. 31

f. 4r

32. Antonio Lollini (proc. Andrea Barbieri) contro Luigi Zerri. 1818 lug. 21
→ *Iura diversa*, b. 18, fasc. 32
33. L'avv. Alessandro Mercuri (proc. Michele Angelo Claudi) contro Francesco Rossi, soprintendente dei sali e tabacchi di Foligno. 1818 lug. 21
→ *Iura diversa*, b. 18, fasc. 33

34. Giovanni Battista Colaboni, in nome di Marianna Ricci (proc. Angelo Bonoli), contro il duca Giovanni Torlonia. 1818 lug. 24
→ *Iura diversa*, b. 18, fasc. 34
35. Il duca Giovanni Torlonia (proc. Giuseppe Iacoucci) contro Giovanni Battista Colaboni. 1818 lug. 24
→ *Iura diversa*, b. 18, fasc. 35
36. Luigi Zerri (proc. Luigi Acquaviva) contro Antonio Lollini. 1818 lug. 25
→ *Iura diversa*, b. 18, fasc. 36
- f. 4v
37. Pietro Rosavini (proc. Vincenzo Ottaviani Miti) contro i fratelli Giovanni e Francesco Londei. 1818 lug. 28
→ *Iura diversa*, b. 18, fasc. 37
38. I fratelli Giovanni e Francesco Londei (proc. Giovanni Battista Morelli) contro Pietro Rosavini. 1818 ago. 1
→ *Iura diversa*, b. 18, fasc. 38
39. I fratelli Francesco e il canonico Saverio Ceccarelli (proc. Vincenzo Ceccarelli) contro Giovanni Battista Orlandi. 1818 ago. 5
→ *Iura diversa*, b. 18, fasc. 39
40. Giovanni Battista Orlandi (proc. Felice Sforza) contro i fratelli Francesco e il canonico Saverio Ceccarelli. 1818 ago. 7
→ *Iura diversa*, b. 18, fasc. 40
- f. 5r
41. Nicola Giovannucci (proc. Giuseppe Bernardino De Rossi) contro Vincenzo Moutte. 1818 ago. 10
→ *Iura diversa*, b. 18, fasc. 41
42. Vincenzo Moutte (proc. Angelo Torelli) contro Nicola Giovannucci. 1818 ago. 11
→ *Iura diversa*, b. 18, fasc. 42
43. La RCA, per l'Amministrazione dei beni ecclesiastici e camerali di Fermo (proc. Giuseppe De Felice), contro Giovanni Battista Orlandi e i fratelli Francesco e il canonico Saverio Ceccarelli. 1818 ago. 20
→ *Iura diversa*, b. 18, fasc. 43
44. Filippo Manzini (proc. Stanislao Fiori) contro Giuseppe Valtancoli. 1818 ago. 20
→ *Iura diversa*, b. 18, fasc. 44
45. I fratelli Bartolomeo e Domenico marchesi Capranica (proc. Andrea Massimi) contro il cavaliere Francesco Bernini. 1818 ago. 31
→ *Iura diversa*, b. 7, fasc. 45

46. Il barone Pietro Gamberi Lancellotti (proc. Antonio Sciarra) contro Saverio Raggi. 1818 set. 5
→ *Iura diversa*, b. 7, fasc. 46

f. 5v

47. Il conte Alessandro Marefoschi (proc. Francesco Ottaviani) contro Gaetano Petocchi. 1818 set. 5
→ *Iura diversa*, b. 7, fasc. 47
48. Gaetano Petocchi (proc. Giovanni Battista Nicolini) contro il conte Alessandro Marefoschi. 1818 set. 7
→ *Iura diversa*, b. 7, fasc. 48
49. Saverio Raggi (proc. Antonio Pagnoncelli) contro il barone Pietro Gamberi Lancellotti. 1818 set. 7
→ *Iura diversa*, b. 7, fasc. 49
50. La RCA, per l'Amministrazione generale dei beni ecclesiastici e camerale di Bologna (proc. Giuseppe De Felice), contro Francesco, Lorenzo e Anna Parenti Cevenini. 1818 set. 9
51. Francesco, Lorenzo e Anna Parenti Cevenini (proc. Tommaso Lucchi) contro Clemente Nicoli, ricevitore dell'Amministrazione dei beni ecclesiastici e camerale di Bologna. 1818 set. 11
→ *Iura diversa*, b. 7, fasc. 51

f. 6r

52. La marchesa Margherita Bernabò (proc. Stanislao Fiori), vedova del marchese Enrico Bernabò e agente in giudizio come tutrice di Alessandro e degli altri figli minorenni, contro Francesco Degli Abbati Villa. 1818 set. 14
→ *Iura diversa*, b. 7, fasc. 52
53. Francesco Degli Abbati Villa (proc. Girolamo Cristofari) contro la marchesa Margherita Bernabò, vedova del marchese Enrico Bernabò e agente in giudizio come tutrice di Alessandro e degli altri figli minorenni. 1818 set. 17
→ *Iura diversa*, b. 7, fasc. 53
54. Giovanni Cimarelli Pagliarini (proc. Antonio Azzoni) contro la marchesa Margherita Bernabò, vedova del marchese Enrico Bernabò e agente in giudizio come tutrice di Alessandro e degli altri figli minorenni. 1818 set. 23
→ *Iura diversa*, b. 7, fasc. 54
55. La marchesa Margherita vedova Bernabò (proc. Stanislao Fiori) contro Giovanni Cimarelli Pagliarini. 1818 ott. 2
→ *Iura diversa*, b. 7, fasc. 55

56. Giacomo Archi, Domenico Caldesi in qualità di marito e amministratore di Maddalena de Pazzis, Cosmate Tassinari, Giovanni Battista Guidi, Domenico Ciccognani, Antonio Zambrini, Michele Bossi, Pietro Padovani, Paolo Alberghi, Giuseppe Rivolta, Sante Pieri, Francesco Fossa, Giuliano e Felice Babbini, Francesco Bertoni, i fratelli Sebastiano e Tommaso Montuschi, la contessa Vittoria Tassoni Conti e Fabio Marini (proc. Bartolomeo Belli) contro Giovanni Battista Lacchini, ricevitore dell'Amministrazione del bollo e registro di Faenza. 1818 ott. 2
 → *Iura diversa*, b. 7, fasc. 56
- f. 6v
57. Il conte Marco Merenda Salecchi, il dottor Girolamo Verzani, gli eredi del defunto Domenico Manzoni, Girolamo Veggiani e Giovanni Lugaresi e i suoi fratelli (proc. Girolamo Saverio Sgambati) contro la RCA e il conte Ercole Savorelli, ricevitore dell'Amministrazione del bollo e registro di Forlì. 1818 nov. 4
 → *Iura diversa*, b. 7, fasc. 57
58. Le comunità di San Leo, Maiolo, Montecopiolo, Montelicciano, Sassofeltrio, Gesso e Valle Sant'Anastasio (proc. Filippo Ludovico Bruni) contro Pietro Luigi Guidi e Giuseppe Antimi. 1818 nov. 7
 → *Iura diversa*, b. 7, fasc. 58
- f. 7r
59. Giuseppe Giordani (proc. Carlo Orsini) contro Giovanni Battista Fugnoli. 1818 nov. 14
 → *Iura diversa*, b. 7, fasc. 59
60. Vincenzo Moutte (proc. Angelo Torelli) contro Nicola Giannucci. 1818 nov. 17
 → *Iura diversa*, b. 7, fasc. 60
61. Antonio Audibert e Paolo Mattei (proc. Luigi Vasselli) contro la Commissione deputata alla riscossione degli antichi crediti di Macerata. 1818 nov. 17
 → *Iura diversa*, b. 7, fasc. 61
62. La Comunità di Macerata, rappresentata dal gonfaloniere Nicola Ranaldi, nonché Vincenzo Agostini e Filippo Zampi contro Pietro Paolo Pennacchietti. 1818 nov. 20
 → *Iura diversa*, b. 7, fasc. 62
63. La Commissione deputata alla riscossione degli antichi crediti di Macerata (proc. Giuseppe De Felice) contro Antonio Audibert e Paolo Mattei. 1818 nov. 20

f. 7v

64. Nicola Giovannucci (proc. Giuseppe Bernardino De Rossi) contro Vincenzo Moutte. 1818 nov. 20
→ *Iura diversa*, b. 7, fasc. 64
65. La RCA, per l'Amministrazione generale dei beni ecclesiastici e camerali (proc. Giuseppe De Felice), contro Alessandro Colbasani. 1818 nov. 24
→ *Iura diversa*, b. 7, fasc. 65
66. Giovanni Battista Fugnoli (proc. Andrea Barbieri) contro Giuseppe Giordani. 1818 dic. 1
→ *Iura diversa*, b. 7, fasc. 66
67. Vincenzo Agostini e Filippo Lanza (proc. Gaetano Bernetti) contro Pietro Paolo Pennacchietti. 1818 dic. 1
→ *Iura diversa*, b. 7, fasc. 67
68. Pietro Paolo Pennacchietti (proc. Antonio Pagnoncelli) contro Vincenzo Agostini e Filippo Lanza. 1818 dic. 1
→ *Iura diversa*, b. 7, fasc. 68

f. 8r

69. Gli eredi del defunto Antonio Matteucci (proc. Girolamo Saverio Sgambati) contro l'Amministrazione del bollo e registro di Roma. 1818 dic. 10
→ *Iura diversa*, b. 7, fasc. 69
70. Il conte Alessandro Guiccioli (proc. Domenico Montanari) contro il conte Ercole Savorelli, ricevitore dell'Amministrazione del bollo e registro di Forlì. 1818 dic. 17
→ *Iura diversa*, b. 7, fasc. 70
71. Il canonico Francesco Vicchi (proc. Girolamo Saverio Sgambati) contro la RCA e la sua Amministrazione generale del bollo e registro. 1818 dic. 19
→ *Iura diversa*, b. 7, fasc. 71
72. Luigi Zubboli (proc. Vincenzo Cini) contro il conte Ercole Savorelli, ricevitore dell'Amministrazione del bollo e registro di Forlì, e l'Amministrazione generale del bollo e registro. 1818 dic. 21
→ *Iura diversa*, b. 7, fasc. 72
73. Giuseppe Mongardi (proc. Luigi Acquaviva) contro la RCA per l'Amministrazione generale del bollo e registro. 1818 dic. 31
→ *Iura diversa*, b. 7, fasc. 73
74. Il conte Giuseppe Tellarini e i suoi fratelli (proc. Girolamo Saverio Sgambati) contro la RCA per l'Amministrazione generale del bollo e registro. 1818 dic. 31
→ *Iura diversa*, b. 7, fasc. 74

f. 8v

75. Natale Iala (proc. Angelo Bonoli) contro Francesco Zangolini. 1819 gen. 4
→ *Iura diversa*, b. 7, fasc. 75
76. Francesco Zangolini (proc. Vincenzo Ceccarelli) contro Natale Iala. 1819 gen. 5
→ *Iura diversa*, b. 7, fasc. 76
77. Camillo Manzi (proc. Giuseppe Rocruè) contro Vincenzo Cruciani, Lorenzo Deodati e il capitano Luigi Bonello. 1819 gen. 22
→ *Iura diversa*, b. 7, fasc. 77
Riportato il riferimento al camerlengo «met».
78. Vincenzo Cruciani (proc. Nicola Sinibaldi) contro Filippo Manzi. 1819 gen. 22
→ *Iura diversa*, b. 7, fasc. 78
79. Anna Maria Deodati in Cruciani e Clementina Deodati vedova Smagli (proc. Luigi Sciarra) contro Camillo Manzi. 1819 gen. 26
→ *Iura diversa*, b. 7, fasc. 79
80. Camillo Manzi (proc. Giuseppe Rocruè) contro Anna Maria Deodati in Cruciani. 1819 feb. 1
→ *Iura diversa*, b. 7, fasc. 80

f. 9r

81. I fratelli Giuseppe, Domenico e Francesco Guidotti (proc. Cesare Accursi) contro Domenico Burzatti. 1819 feb. 8
→ *Iura diversa*, b. 7, fasc. 81
82. Luigi Virgili (proc. Antonio Sartoretti) contro l'avv. Emilio Bruni. 1819 feb. 9
→ *Iura diversa*, b. 7, fasc. 82
83. L'avv. Emilio Bruni (proc. Giovanni Francesco Nicolini) contro Luigi Virgili. 1819 feb. 9
→ *Iura diversa*, b. 7, fasc. 83
84. Francesco Degli Abbati Villa (proc. Girolamo Cristofari) contro Giovanni Cimarelli Pagliarini. 1819 feb. 26
→ *Iura diversa*, b. 7, fasc. 84
85. Domenico Burratti e Vincenzo Catti (proc. Sebastiano Pichi) contro i fratelli Giuseppe, Domenico e Francesco Guidetti. 1819 mar. 3
86. L'avv. Guido Fabri (proc. Vincenzo Ottaviani Miti) contro Giovanni Battista Lacchini, ricevitore dell'Amministrazione del bollo e registro di Faenza. 1819 mar. 3
→ *Iura diversa*, b. 7, fasc. 86

f. 9v

87. Giovanni Cimarelli Pagliarini (proc. Antonio Azzoni) contro Francesco Degli Abbati Villa. 1819 mar. 9
→ *Iura diversa*, b. 7, fasc. 87
88. Lorenzo Massei e Giuseppe Tosi (proc. Bernardo Feliciani) contro Isidoro Noccioli. 1819 mar. 13
→ *Iura diversa*, b. 7, fasc. 88
89. Isidoro Noccioli (proc. Tommaso Paticchi) contro Lorenzo Massei e Giuseppe Tosi. 1819 mar. 16
→ *Iura diversa*, b. 7, fasc. 89
90. La RCA e l'Amministrazione dei beni ecclesiastici e camerale di Macerata (proc. Giuseppe De Felice) contro Pietro, Nicola e Francesco Pierleoni, fideiussori di Nicola Patetti. 1819 mar. 16

f. 10r

91. Pietro, Nicola e Francesco Pierleoni (proc. Paolo Antonio Pierdonati), fideiussori di Nicola Patetti, contro la RCA e l'Amministrazione dei beni ecclesiastici e camerale di Macerata. 1819 mar. 22
→ *Iura diversa*, b. 7, fasc. 91
92. Stefano Pisani e Antonio Alberti (proc. Bonaventura Tellini) contro Agostino Candi. 1819 mar. 26
→ *Iura diversa*, b. 7, fasc. 92
93. Agostino Candi (proc. Reginaldo Nascimbene) contro Stefano Pisani. 1819 mar. 29
→ *Iura diversa*, b. 7, fasc. 93
94. Luigi Maggi (proc. Giuseppe Alessandro Galanti) contro Giuseppe Balzani. 1819 apr. 7
→ *Iura diversa*, b. 7, fasc. 94
95. L'avv. Tommaso Ceccarelli (proc. Vincenzo Ceccarelli) contro il principe Pietro Gabrielli, il marchese Francesco Massimi e i conti Virgilio Cenci Bolognetti e Antonio Negroni, amministratori e difensori del Condominio del Monte Bentivoglio. 1819 apr. 14
→ *Iura diversa*, b. 7, fasc. 95

f. 10v

96. Il principe Pietro Gabrielli, il marchese Francesco Massimi e i conti Virgilio Cenci Bolognetti e Antonio Negroni, amministratori e difensori del Condominio del Monte Bentivoglio (proc. Sebastiano Pichi), contro l'avv. Tommaso Ceccarelli. 1819 apr. 17
→ *Iura diversa*, b. 7, fasc. 96

97. La Comunità di Albano, rappresentata dal gonfaloniere Giuseppe Civi, e Michele Bassetti (proc. Gaetano Bernetti) contro la RCA.
1819 mag. 1

→ *Iura diversa*, b. 7, fasc. 97

98. Filippo Giri e Giovanni Battista Sinibaldi (proc. Michele Angelo Claudi) contro il conte Francesco Graziani (proc. Paolo Antonio Pierdonati), in qualità di conservatore delle ipoteche di Macerata.
1819 mag. 4

→ *Iura diversa*, b. 7, fasc. 98

f. 11r

99. Il conte Francesco Graziani (proc. Paolo Antonio Pierdonati), in qualità di conservatore delle ipoteche di Macerata, contro Filippo Giri e Giovanni Battista Sinibaldi.
1819 mag. 4

→ *Iura diversa*, b. 7, fasc. 99

100. Angelo Battifolli (proc. Pietro Vincenzo Bruni) contro Tito Barberi.
1821 mag. 5

→ *Iura diversa*, b. 7, fasc. 100

101. Tito Barberi (proc. Giovanni Cassio) contro Angelo Battifolli.
1819 mag. 11

→ *Iura diversa*, b. 7, fasc. 101

102. Francesco Truzzi (proc. Giuseppe Gentili) contro Vincenzo Onelli.
1819 giu. 8

→ *Iura diversa*, b. 7, fasc. 102

103. Vincenzo Onelli (proc. Giuseppe Maria Guglielmi) contro Francesco Truzzi.
1819 giu. 9

→ *Iura diversa*, b. 7, fasc. 103

104. Giovanni Battista Colaboni (proc. Angelo Bonoli) contro Filippo Loffredi.
1819 giu. 28

→ *Iura diversa*, b. 7, fasc. 104

f. 11v

105. Filippo Loffredi (proc. Francesco Corsi) contro Giovanni Battista Colaboni.
1819 giu. 30

→ *Iura diversa*, b. 7, fasc. 105

106. Il cavaliere Francesco Zorzi e Giorgio Giurik (proc. Domenico Baffi) contro il Condominio del Monte Bentivoglio.
1819 lug. 19

→ *Iura diversa*, b. 7, fasc. 106

107. Il principe Pietro Gabrielli, il marchese Francesco Massimi e i conti Virgilio Cenci Bolognetti e Antonio Negroni, amministra-

tori e difensori del Condominio Bentivoglio (proc. Sebastiano Pichi), contro il cavaliere Francesco Zorzi e Giorgio Giurik.

1819 lug. 21

→ *Iura diversa*, b. 7, fasc. 107

108. Angelo Battifolli (proc. Pietro Vincenzo Bruni) contro Francesco Socciarelli.

1819 ago. 4

→ *Iura diversa*, b. 7, fasc. 108

f. 12r

109. I fratelli Giovanni Battista, Bernardino, Domenico e Baldassarre Guazzagli (proc. Amadeo Bacchi) contro la RCA e l'Amministrazione dei beni ecclesiastici e camerali.

1819 ago. 10

→ *Iura diversa*, b. 7, fasc. 109

110. Francesco Socciarelli (proc. Giovanni Cassio) contro Angelo Battifolli.

1819 ago. 16

→ *Iura diversa*, b. 7, fasc. 110

111. Giovanni Pietro Marselvigi, per il quale agisce Luigi Raveroni (proc. Luigi Berini), contro il conte Giuseppe Segni, figlio del defunto Ludovico ed erede del suo patrimonio, nonché il conte Filippo Bentivoglio, l'avv. Antonio Guidi, Pietro Sacchetti, Mariano Ciuti e Giuseppe Ungarelli, a loro volta amministratori del detto patrimonio.

1819 set. 7

→ *Iura diversa*, b. 7, fasc. 111

f. 12v

112. Giuseppe Ferraguti (proc. Luigi Berini), amministratore camerale di Ferrara, contro il conte Giuseppe Segni, figlio del defunto Ludovico ed erede del suo patrimonio, nonché il conte Filippo Bentivoglio, l'avv. Antonio Guidi, Pietro Sacchetti, Mariano Ciuti e Giuseppe Ungarelli, a loro volta amministratori del detto patrimonio.

1819 set. 7

→ *Iura diversa*, b. 7, fasc. 112

113. Il conte Giuseppe Segni, figlio del defunto Ludovico ed erede del suo patrimonio, nonché il conte Filippo Bentivoglio, l'avv. Antonio Guidi, Pietro Sacchetti, Mariano Ciuti e Giuseppe Ungarelli, a loro volta amministratori del detto patrimonio, contro Pietro Giovanni Malservigi.

1819 set. 7

→ *Iura diversa*, b. 7, fasc. 113

114. Il conte Giuseppe Segni, figlio del defunto Ludovico ed erede del suo patrimonio, nonché il conte Filippo Bentivoglio, l'avv. Antonio Guidi, Pietro Sacchetti, Mariano Ciuti e Giuseppe Un-

- relli (proc. Andrea Barbieri), a loro volta amministratori del detto patrimonio, contro Giuseppe Ferraguti. 1819 set. 7
→ *Iura diversa*, b. 7, fasc. 114
115. Luigi Virgili (proc. Antonio Sartoretti) contro Pietro Fedeli. 1819 set. 9
→ *Iura diversa*, b. 7, fasc. 115
- f. 13r
116. Pietro Fedeli (proc. Domenico Nobili) contro Luigi Virgili. 1819 set. 10
→ *Iura diversa*, b. 7, fasc. 116
117. Antonio Passano (proc. Pietro Sili) contro Giuseppe Roberti. 1819 set. 13
→ *Iura diversa*, b. 7, fasc. 117
118. Il Monte di pietà (proc. Girolamo Cristofari) contro i coniugi Anna Annibaldi e Giuseppe Antonio Marchetti. 1819 set. 14
→ *Iura diversa*, b. 7, fasc. 118
119. I coniugi Anna Annibaldi e Giuseppe Antonio Marchetti contro il Monte di pietà. 1819 set. 25
→ *Iura diversa*, b. 7, fasc. 119
120. Giuseppe Antonio Martorelli (proc. Girolamo Cristofari) contro l'Amministrazione generale dei sali e tabacchi. 1819 ott. 16
→ *Iura diversa*, b. 7, fasc. 120
- f. 13v
121. Giovanni Rotti (proc. Giacomo Righi) contro Domenico Virgili. 1819 nov. 12
→ *Iura diversa*, b. 7, fasc. 121
122. Domenico Virgili (proc. Domenico Calamari) contro Giovanni Rotti. 1819 nov. 13
→ *Iura diversa*, b. 7, fasc. 122
123. Filippo Frattini (proc. Nicola Toietti), cessionario della RCA, contro Bernardo Cherubini e Giacomo Perla. 1819 nov. 13
→ *Iura diversa*, b. 7, fasc. 123
124. Filippo Benacci (proc. Pietro Brenda) contro il marchese Luigi Zappi, amministratore dei beni ecclesiastici e camerale di Bologna, e Clemente Vicoli. 1819 nov. 13
→ *Iura diversa*, b. 7, fasc. 124
125. Giovanni Paolo Perialice (proc. Giuseppe Rasi) contro l'avv. Camillo Costanzi, amministratore camerale della dativa reale in Roma. 1819 nov. 18
→ *Iura diversa*, b. 7, fasc. 125

f. 14^r

126. Il cardinale Fabrizio Turriozzi (proc. Angelo Torelli), amministratore del patrimonio Tartaglioni, contro Luigi de Andreis e Giuseppe Antonioni. 1819 nov. 19
→ *Iura diversa*, b. 7, fasc. 126
127. Angelo Graziosi (proc. Agostino Rempicci) contro Ludovico Barbieri. 1819 nov. 26
→ *Iura diversa*, b. 7, fasc. 127
128. La RCA (proc. Luca Antonio de Benedictis) contro Vincenzo Mannucci, in qualità di vice-amministratore della Depositeria urbana. 1819 nov. 26
→ *Iura diversa*, b. 7, fasc. 128
129. Il Monte di pietà (proc. Filippo Giascomelli) contro Giuseppe Orsolini Mariscotti. 1819 nov. 30
→ *Iura diversa*, b. 7, fasc. 129
130. Giuseppe Orsolini Mariscotti (proc. Giuseppe Rocruè) contro il Monte di pietà. 1819 dic. 1
→ *Iura diversa*, b. 7, fasc. 130

f. 14^v

131. Pietro Tacconi, Andrea Nardelli e Leonardo Spadaro (proc. Giuseppe Maria Combi) contro Giovanni Battista Putti. 1819 dic. 4
→ *Iura diversa*, b. 7, fasc. 131
132. Giovanni Battista Putti (proc. Giovanni Regnoni) contro Pietro Tacconi, Andrea Nardelli e Leonardo Spadaro. 1819 dic. 4
→ *Iura diversa*, b. 7, fasc. 132
133. Filippo Baravelli (proc. Vincenzo Ottaviano Miti) contro l'avv. Gennaro Mazzei e Domenico Salvolini, a nome proprio e in qualità di creditori di Carlo Severini, nonché Maria Caligari vedova Severini, a sua volta madre e tutrice del detto Carlo. 1819 dic. 17
134. La RCA (proc. Gioacchino Orengo) contro i fratelli Andrea e Tommaso Polverini. 1819 dic. 30

f. 15^r

135. Costantino Conti e compagni appaltatori della Dogana del Patrimonio per assegni di bestiame (proc. Giovanni Francesco Morezzi) contro Felice Egisti. 1819 dic. 31
→ *Iura diversa*, b. 7, fasc. 135
136. Giuseppe Citarelli (proc. Stanislao Ringressi) contro Gioacchino Ferrari. 1820 gen. 3
→ *Iura diversa*, b. 7, fasc. 136

137. Gioacchino Ferrari (proc. Giovanni Cassio) contro Giuseppe Citarelli. 1820 gen. 5
 → *Iura diversa*, b. 7, fasc. 137
138. Filippo Galeotti (proc. Filippo Rosati) contro i fratelli Bartolomeo e Domenico marchesi Capranica. 1820 gen. 5
 → *Iura diversa*, b. 7, fasc. 138
139. Felice Egisti (proc. Giuseppe Bacchi) contro Costantino Conti e compagni appaltatori della Dogana del Patrimonio per assegni di bestiame. 1820 gen. 10
 → *Iura diversa*, b. 7, fasc. 139
140. La Comunità di Vetralla (proc. Cesare Vagnolini) contro Gioacchino Natali e Andrea Lezzani. 1820 gen. 18
 → *Iura diversa*, b. 7, fasc. 140
- f. 15v
141. La Ragion cantante Antonio Tarurich (proc. Giuseppe Gentili) contro l'Amministrazione camerale dei sali e tabacchi. 1820 gen. 19
 → *Iura diversa*, b. 7, fasc. 141
142. Andrea Lezzani (proc. Ilario Borghi) contro la Comunità di Vetralla. 1820 gen. 21
 → *Iura diversa*, b. 7, fasc. 142
- 142^{bis}. Camillo Manzi (proc. Giuseppe Rocruè) contro Lorenzo Deodati. 1820 feb. 1
 → *Iura diversa*, b. 18, fasc. 142^{bis}
143. Lorenzo Deodati (proc. Giovanni Cassio) contro Camillo Manzi. 1820 feb. 1
 → *Iura diversa*, b. 18, fasc. 143
144. Domenico Celli (proc. Michele Poli) contro gli eredi del defunto marchese Angelo Vitelleschi. 1820 feb. 11
 → *Iura diversa*, b. 18, fasc. 144
- f. 16r
145. Gli eredi del defunto marchese Angelo Vitelleschi (proc. Giacomo Gioè) contro Domenico Celli e Virgilio Manni. 1820 feb. 11
 → *Iura diversa*, b. 7, fasc. 145
146. Il cardinale Fabrizio Turriozzi (proc. Angelo Torelli), amministratore del patrimonio Tartaglioni, contro Luigi de Andreis. 1820 feb. 22
 → *Iura diversa*, b. 7, fasc. 146

-
147. Il cardinale Fabrizio Turriozzi (proc. Angelo Torelli), amministratore del patrimonio Tartaglioni, contro il cavaliere Francesco Bernini. 1820 feb. 25
→ *Iura diversa*, b. 7, fasc. 147
148. Camillo Polverosi (proc. Giacomo Righi) contro Angelo Tensi. 1820 feb. 25
→ *Iura diversa*, b. 7, fasc. 148
- f. 16v
149. Luigi de Andreis (proc. Nicola Sinibaldi) contro il cardinale Fabrizio Turriozzi, amministratore del patrimonio Tartaglioni. 1820 feb. 25
→ *Iura diversa*, b. 7, fasc. 149
150. Angelo Tensi (proc. Antonio Romiti) contro Camillo Polverosi. 1820 feb. 26
→ *Iura diversa*, b. 7, fasc. 150
151. Carlo Antonio, Gioacchino e gli altri fratelli Vanni (proc. Luigi De Rossi) contro Pietro Farnetti e Domenico Gasperini. 1820 apr. 14
→ *Iura diversa*, b. 18, fasc. 151
152. Pietro Farnetti e Domenico Gasperini (proc. Giuseppe Ceccacci) contro Carlo Antonio, Gioacchino e gli altri fratelli Vanni. 1820 apr. 15
→ *Iura diversa*, b. 18, fasc. 152
- f. 17r
153. Filippo e altri conti Baglioni (proc. Paolo Antonio Pierdonati) contro il Collegio dei cardinali. 1820 apr. 22
→ *Iura diversa*, b. 18, fasc. 153
154. Baldassarre e altri Bocci (proc. Luigi Pieromaldi) contro la RCA. 1820 apr. 24
→ *Iura diversa*, b. 18, fasc. 154
155. Il Collegio dei cardinali (proc. Francesco Bozzolaschi) contro Filippo e altri conti Baglioni. 1820 apr. 24
→ *Iura diversa*, b. 18, fasc. 155
- f. 17v
156. Tommaso Faggi (proc. Giuseppe Bacchi) contro Angelo Tensi. 1820 mag. 5
→ *Iura diversa*, b. 18, fasc. 156

157. Angelo Tensi (proc. Domenico Calamari) contro Tommaso Faggi.
1820 mag. 10
→ *Iura diversa*, b. 7, fasc. 157
158. Il cardinale Pier Francesco Galeffi, presidente della Deputazione amministrativa del patrimonio del minore Pio Braschi Onesti, nonché Giovanni Battista Zucchi e Domenico Antonelli (proc. Giuseppe Maria Guglielmi) contro Costantino Conti e compagni, appaltatori della Dogana del Patrimonio per assegni di bestiame.
1820 mag. 27
→ *Iura diversa*, b. 7, fasc. 158
159. Costantino Conti e compagni (proc. Giovanni Francesco Morezzi), appaltatori della Dogana del Patrimonio per assegni di bestiame, contro il cardinale Pier Francesco Galeffi, in qualità di presidente della Deputazione amministrativa del patrimonio del minore Pio Braschi Onesti, Giovanni Battista Zucchi e Domenico Antonelli.
1820 mag. 30
→ *Iura diversa*, b. 7, fasc. 159
- f. 18r
160. Gioacchino Censi (proc. Giuseppe Paladini) contro Giuseppe Di Pietro.
1820 giu. 8
→ *Iura diversa*, b. 18, fasc. 160
161. Giuseppe Di Pietro (proc. Ilario Borghi) contro Gioacchino Censi.
1820 giu. 9
→ *Iura diversa*, b. 7, fasc. 161
162. Angelo Battefolli (proc. Pietro Vincenzo Bruni) contro Tito Barberi.
1820 giu. 12
→ *Iura diversa*, b. 7, fasc. 162
163. La Comunità di Magione, rappresentata dal gonfaloniere Benedetto Nicolai (proc. Ermogasto Stamigni), contro Vincenzo Belli e Ignazio Marcarelli.
1820 giu. 21
→ *Iura diversa*, b. 7, fasc. 163
164. Vincenzo Belli (proc. Giovanni Natali) contro la Comunità di Magione, rappresentata dal gonfaloniere Benedetto Nicolai.
1820 giu. 22
→ *Iura diversa*, b. 18, fasc. 164
- f. 18v
165. Il cavaliere Cesare Meniconi (proc. Giovanni Natali) contro la Comunità di Magione, rappresentata dal gonfaloniere Benedetto Nicolai.
1820 giu. 22
→ *Iura diversa*, b. 18, fasc. 165

-
166. Ignazio Marcarelli (proc. Giovanni Natali) contro la Comunità di Magione, rappresentata dal gonfaloniere Benedetto Nicolai.
1820 giu. 22
→ *Iura diversa*, b. 18, fasc. 166
167. Il principe Stanislao Poniatowski (proc. Giacomo Cioè) contro i marchesi Rinaldo Del Bufalo della Valle e Francesco Ceva Buzi.
1820 giu. 28
→ *Iura diversa*, b. 18, fasc. 167
168. Tito Barberi (proc. Giovanni Cassio) contro Angelo Battefolli.
1820 lug. 1
→ *Iura diversa*, b. 7, fasc. 168
- f. 19r
169. I marchesi Rinaldo Del Bufalo della Valle e Francesco Ceva Buzi (proc. Luigi Petrorsi) contro il principe Stanislao Poniatowski.
1820 lug. 10
→ *Iura diversa*, b. 18, fasc. 169
170. Il cavaliere Francesco Zorzi e Giorgio Giurik (proc. Domenico Baffi) contro il Condominio del Monte Bentivoglio.
1820 lug. 15
→ *Iura diversa*, b. 7, fasc. 170
171. Il Condominio del Monte Bentivoglio (proc. Domenico Baffi) contro il cavaliere Francesco Zorzi e Giorgio Giurik.
1820 lug. 20
→ *Iura diversa*, b. 7, fasc. 171
172. Ignazio Gastaldi e i suoi fratelli (proc. Domenico Baffi) contro l'Amministrazione dei dazi di consumo di Ferrara. 1820 lug. 24
→ *Iura diversa*, b. 7, fasc. 172
174. Luigi Oberolzer (proc. Giovanni Battista Bardi) contro Pietro Ruffini.
1820 lug. 29
→ *Iura diversa*, b. 7, fasc. 174
175. Luigi Oberolzer (proc. Giovanni Battista Bardi) contro Pietro Ruffini.
1820 lug. 29
- f. 19v
176. Giacomo Ricci contro Giacomo Capelletti. 1820 ago. 4
→ *Iura diversa*, b. 7, fasc. 176
177. Giuseppe Nusiner (proc. Giovanni Farsarelli) contro Alessio Volpelli.
1820 ago. 7
→ *Iura diversa*, b. 7, fasc. 177

178. Alessio Volpelli (proc. Pietro Paolo Mazzolini) contro Giuseppe Nusiner. 1820 ago. 7
→ *Iura diversa*, b. 7, fasc. 178
179. Pietro Rufini (proc. Alessandro Stazi) contro Luigi Oberolzer. 1820 ago. 12
→ *Iura diversa*, b. 7, fasc. 179

f. 20r

180. Cesare Hilbrat (proc. Luigi Innocenzi) contro Giacomo Grossi. 1820 ago. 14
→ *Iura diversa*, b. 7, fasc. 180
181. Giacomo Grossi (proc. Antonio Pagnoncelli) contro Cesare Hilbrat. 1820 ago. 16
→ *Iura diversa*, b. 7, fasc. 181
182. Pasquale Porta (proc. Giovenale Brunelli) contro la marchesa Gu-negonda di Sassonia, vedova di Giovanni Patrizi. 1820 ago. 26
→ *Iura diversa*, b. 7, fasc. 182
183. Ignazio Falconi (proc. Valentino Picconi) contro Francesco Chias-si e Gaetano Paris. 1820 set. 1
→ *Iura diversa*, b. 7, fasc. 183
184. La Comunità di Rocca Priora (proc. Marcello Fabiani) contro l'avv. Giuseppe Vannutelli e altri. 1820 set. 15
→ *Iura diversa*, b. 7, fasc. 184
185. L'avv. Giuseppe Vannutelli (proc. Vincenzo Vannutelli) contro la Comunità di Rocca Priora. 1820 set. 15
→ *Iura diversa*, b. 7, fasc. 185

f. 20v

186. Marianna di Savoia duchessa di Chablais (proc. Luigi Farnesi) contro la Comunità di Rocca Priora. 1820 set. 16
→ *Iura diversa*, b. 7, fasc. 186
187. Giuseppe Violani (proc. Giuseppe Villa) contro Andrea Clabacchi, Antonio Ricci, Gaetano Sostegni e Giovanni Battista Cupilli. 1820 set. 22
→ *Iura diversa*, b. 7, fasc. 187
188. Rosa Gerardini (proc. Pietro Bianchi), vedova di Antonio Capotondi, contro Luigi Virgili. 1820 set. 22
→ *Iura diversa*, b. 7, fasc. 188
189. Andrea Clabacchi e Gaetano Sostegni (proc. Gaetano Bernetti) contro Giuseppe Violani. 1820 set. 25
→ *Iura diversa*, b. 7, fasc. 189

-
190. Giacomo Bracci (proc. Giovanni Battista Petrarca) contro Cristoforo Luchetti e altri. 1820 ott. 6
→ *Iura diversa*, b. 7, fasc. 190
191. Giuseppe Susterman (proc. Girolamo Marini) contro Francesco Patriarca. 1820 ott. 14
→ *Iura diversa*, b. 7, fasc. 191
- f. 21r
192. Francesco Patriarca (proc. Francesco Saverio Minetti) contro Giuseppe Susterman. 1820 ott. 14
→ *Iura diversa*, b. 7, fasc. 192
193. Giuseppe Lorenzini (proc. Giacomo Ricci) contro Giovanni Viscardi, appaltatore del dazio consumo forense di Bologna. 1820 nov. 3
→ *Iura diversa*, b. 18, fasc. 193
194. Giovanni Viscardi (proc. Andrea Barbieri), appaltatore del dazio consumo forense di Bologna, contro Giuseppe Lorenzini. 1820 nov. 3
→ *Iura diversa*, b. 7, fasc. 194
195. Giovanni Candelori (proc. Vincenzo Cini) contro Filippo e Ignazio Luzi, con le rispettive consorti. 1820 nov. 8
→ *Iura diversa*, b. 7, fasc. 195
- f. 21v
196. La RCA (proc. Gioacchino Orenco) contro Eugenio Liberati. 1820 nov. 15
→ *Iura diversa*, b. 18, fasc. 196
197. La RCA (proc. Benedetto Perfetti) contro Luigi Palmieri. 1820 nov. 22
→ *Iura diversa*, b. 7, fasc. 197
198. Luigi Capozzi (proc. Valentino Picconi) contro il patrimonio Braschi Onesti. 1820 nov. 23
→ *Iura diversa*, b. 7, fasc. 198
199. Il patrimonio Braschi Onesti (proc. Giuseppe Maria Guglielmi) contro Luigi Capozzi. 1820 nov. 25
200. Luigi Palmieri (proc. Antonio Pagnoncelli) contro la RCA. 1820 nov. 25
→ *Iura diversa*, b. 18, fasc. 200

f. 22r

201. Antonio Ricci (proc. Gaetano Bernetti) contro Giuseppe Violani.
1820 dic. 6
→ *Iura diversa*, b. 7, fasc. 201
202. Giovanni Dini (proc. Domenico Salvati) contro Luigi Belardi.
1820 dic. 9
Riportata l'annotazione: «Per errorem».
203. Giovanni Viscardi (proc. Andrea Barbieri), appaltatore del dazio consumo forense di Bologna, contro Giuseppe Lorenzini.
1820 dic. 23
→ *Iura diversa*, b. 7, fasc. 203
204. Giuseppe Lorenzini (proc. Giacomo Ricci) contro Giovanni Viscardi, appaltatore del dazio consumo forense di Bologna.
1820 dic. 23
→ *Iura diversa*, b. 7, fasc. 204
205. Luigi Capozzi (proc. Valentino Picconi) contro Gaspare Gargiullo e Giacomo Turrio.
1820 dic. 29
→ *Iura diversa*, b. 7, fasc. 205
206. Egidio Bonizi (proc. Felice Sforza) contro Giuseppe Perazzo (proc. Giovanni Natali), rappresentante in qualità di amministratore la Società ligure cessionaria dell'appalto delle allumiere di Tolfa.
1821 gen. 16
→ *Iura diversa*, b. 7, fasc. 206

f. 22v

207. Vincenzo Guidomei (proc. Luigi Pacieri) contro il marchese Filippo Solari e il cavaliere Benedetto Giraldi, amministratori rispettivamente dei beni ecclesiastici e camerali di Macerata e di Senigallia.
1821 gen. 20
→ *Iura diversa*, b. 7, fasc. 207
208. Giuseppe Perazzo (proc. Giovanni Natali), rappresentante in qualità di amministratore la Società ligure cessionaria dell'appalto delle allumiere di Tolfa, contro Egidio Bonizi.
1821 gen. 26
→ *Iura diversa*, b. 18, fasc. 208
209. La Ragion cantante Antonio e Giuseppe Muzio (proc. Girolamo Marini) contro Francesco Giuseppe Maré.
1821 gen. 27
→ *Iura diversa*, b. 18, fasc. 209
210. Matteo Quartacci (proc. Luigi Ercoli) contro Giuseppe Cirilli.
1821 feb. 3
→ *Iura diversa*, b. 7, fasc. 210

211. Vincenzo Persiani (proc. Giuseppe Fabi) contro i fratelli Pietro e Angelo Tensi. 1821 feb. 8
→ *Iura diversa*, b. 18, fasc. 211
- f. 23r
212. Giuseppe Civili (proc. Ermogasto Stamigni) contro Matteo Quartucci. 1821 feb. 9
→ *Iura diversa*, b. 7, fasc. 212
213. La RCA (proc. Carlo Serafini) contro il marchese Ettore Florenzi. 1821 feb. 9
→ *Iura diversa*, b. 7, fasc. 213
214. Il marchese Ettore Florenzi (proc. Bartolomeo Belli) contro la RCA. 1821 feb. 9
→ *Iura diversa*, b. 7, fasc. 214
215. Nicola Andreuzzi e altri possidenti di oliveti di Bassano in Teverina (proc. Giuseppe Bacchi) contro i fratelli Francesco e Alessandro Verga. 1821 mar. 8
→ *Iura diversa*, b. 18, fasc. 215
216. I fratelli Francesco e Alessandro Verga (proc. Pietro Brenda) contro Nicola Andreuzzi e altri possidenti di oliveti di Bassano in Teverina. 1821 mar. 12
→ *Iura diversa*, b. 18, fasc. 216
- f. 23v
217. Domenico Ricci (proc. Liborio Pazielli) contro Francesco Ruzzi, in qualità di esattore dell'Università del pascolo di Caprarola. 1821 mar. 15
→ *Iura diversa*, b. 7, fasc. 217
218. Francesco Ruzzi (proc. Pietro Proia), esattore dell'Università del pascolo di Caprarola, contro Domenico Ricci. 1821 mar. 15
→ *Iura diversa*, b. 18, fasc. 218
219. Giovanni Battista Putti (proc. Marcello Annibaldi) contro Pietro Tacconi, Andrea Nardelli e Leonardo Spadaro. 1821 mar. 15
→ *Iura diversa*, b. 18, fasc. 219
220. Nicola Luzi (proc. Pietro Bianchi) contro la RCA e Giovanni Candelori. 1821 mar. 15
→ *Iura diversa*, b. 18, fasc. 220
221. Monsignor Alessandro Macedonio, economo del patrimonio del conte Alessandro Arrigoni (proc. Pietro Bianchi), contro la RCA. 1821 mar. 17
→ *Iura diversa*, b. 18, fasc. 221

f. 24r

222. Giuseppe Ferragutti (proc. Vincenzo Lippi) contro Giuseppe Pocaterra. 1821 mar. 24
→ *Iura diversa*, b. 18, fasc. 222
223. Giuseppe Pocaterra (proc. Nicola Toietti) contro il marchese Girolamo Bevilacqua Cantelli e Giuseppe Ferragutti. 1821 mar. 27
→ *Iura diversa*, b. 18, fasc. 223
224. Antonio Vaggi (proc. Nicola Toietti), economo e amministratore di Leonello Mari, contro Cristoforo Luchetti e Francesco Severi. 1821 mar. 27
→ *Iura diversa*, b. 18, fasc. 224
225. Cristoforo Lucchetti e Francesco Severi (proc. Giovanni Battista Vasselli) contro Antonio Vaggi, economo e amministratore di Leonello Mari. 1821 mar. 27
→ *Iura diversa*, b. 18, fasc. 225

f. 24v

226. Giacomo Zolezi (proc. Giovanni Battista Bardi) contro Giacomo Ciocca. 1821 apr. 4
→ *Iura diversa*, b. 18, fasc. 226
227. Antonio Clavari (proc. Pietro Roppoli) contro il cavaliere Carlo Francesco Baschi. 1821 apr. 6
→ *Iura diversa*, b. 7, fasc. 227
228. Giacomo Bracci (proc. Nicola Toietti) contro Cristoforo Lucchetti e Francesco Severi. 1821 apr. 12
→ *Iura diversa*, b. 7, fasc. 228
229. Nicola Andreuzzi e altri possidenti di oliveti di Bassano in Teverina (proc. Giuseppe Bacchi) contro i fratelli Francesco e Alessandro Verga. 1821 apr. 12
→ *Iura diversa*, b. 7, fasc. 229
230. Cristoforo Luchetti e Francesco Severi (proc. Giovanni Battista Vaselli) contro Giacomo Bracci. 1821 apr. 13
→ *Iura diversa*, b. 7, fasc. 230
231. Paolo Berghini (proc. Stefano Vincenzo Gererdini) contro Gaetano Paris. 1821 apr. 13
→ *Iura diversa*, b. 7, fasc. 231

f. 25r

232. Giuseppe Ferragutti (proc. Vincenzo Lippi) contro Vincenzo Pocaterra. 1821 apr. 17
→ *Iura diversa*, b. 7, fasc. 232

233. Giuseppe Pocaterra contro Emilio Pocaterra. 1821 apr. 17
→ *Iura diversa*, b. 7, fasc. 233
234. Gaetano Paris (proc. Antonio Pagnoncelli) contro Paolo Berghini. 1821 apr. 17
→ *Iura diversa*, b. 7, fasc. 234
235. Tommaso Lucarelli (proc. Vincenzo Ceccarelli) contro il marchese Luigi de Calboli Paolucci. 1821 apr. 28
Riportata l'annotazione: «Per errorem».
235. Il conte Luigi Marconi (proc. Antonio Bassi) contro Domenico Natalini. 1821 apr. 28
→ *Iura diversa*, b. 7, fasc. 235
236. Domenico Natalini (proc. Ilario Borghi) contro il conte Luigi Marconi. 1821 apr. 28
→ *Iura diversa*, b. 7, fasc. 236
- f. 25v
237. Antonio Vallemanni (proc. Bartolomeo Belli), economo del patrimonio di Giuseppe Ramelli, contro il cavaliere Alessandro Altini, ricevitore dell'Amministrazione del bollo e registro di Fabriano. 1821 apr. 28
→ *Iura diversa*, b. 7, fasc. 237
238. Antonio Candelori e i suoi fratelli (proc. Marco Parisotti) contro Giuseppe Rossi Vaccari. 1821 apr. 28
→ *Iura diversa*, b. 7, fasc. 238
239. Giuseppe Rossi Vaccari (proc. Tommaso Paticchi) contro Antonio Candelori e i suoi fratelli. 1821 apr. 28
→ *Iura diversa*, b. 7, fasc. 239
240. Carlotta Denham Bousquet (proc. Luigi Farnesi), figlia ed erede defunto Giuseppe, contro le sorelle Gertrude, Clementina e Teresa Maggiori, figlie ed eredi del defunto Maffeo. 1821 mag. 5
→ *Iura diversa*, b. 18, fasc. 240
241. Filippo Giorgi (proc. Pietro Bianchi) contro il conte Luigi Della Torre. 1821 mag. 9
→ *Iura diversa*, b. 18, fasc. 241
- f. 26r
242. Il conte Luigi Della Torre (proc. Giovanni Natali) contro Filippo Giorgi. 1821 mag. 9
→ *Iura diversa*, b. 18, fasc. 242
243. I fratelli Luigi e Francesco Cavalli e Cosma Tassinari (proc. Bartolomeo Belli) contro Giovanni Bertoni. 1821 mag. 28
→ *Iura diversa*, b. 7, fasc. 243

244. Giovanni Bertoni (proc. Luigi Petrorsi) contro i fratelli Luigi e Francesco Cavalli e Cosma Tassinari. 1821 mag. 30
 → *Iura diversa*, b. 7, fasc. 244
245. Gaetano Cattaneo (proc. Bartolomeo Belli) contro Pietro Nardini. 1821 giu. 19
 → *Iura diversa*, b. 7, fasc. 245
246. Il Condominio Bentivoglio (proc. Sebastiano Pichi) contro l'avv. Tommaso Ceccarelli. 1821 giu. 23
 → *Iura diversa*, b. 7, fasc. 246
247. L'avv. Tommaso Ceccarelli (proc. Vincenzo Ceccarelli) contro il Collegio Bentivoglio. 1821 giu. 23
 → *Iura diversa*, b. 7, fasc. 247
248. Sante Cherubini (proc. Pasquale Corradi) contro Francesco Patriarca. 1821 lug. 21
 → *Iura diversa*, b. 7, fasc. 248

f. 26v

249. Francesco Patriarca (proc. Francesco Saverio Minetti) contro Sante Cherubini. 1821 lug. 21
 → *Iura diversa*, b. 7, fasc. 249
250. Domenico Monti (proc. Giovanni Poggioli) contro Giacinto Tuschi. 1821 lug. 21
 → *Iura diversa*, b. 7, fasc. 250
251. Sante Cherubini (proc. Pasquale Corradi) contro Francesco Patriarca. 1821 lug. 30
 → *Iura diversa*, b. 7, fasc. 251
252. Francesco Patriarca (proc. Francesco Saverio Minetti) contro Sante Cherubini. 1821 lug. 30
 → *Iura diversa*, b. 18, fasc. 252
253. Giacinto Tuschi e il suo ministro Saverio Antolini (proc. Andrea Chiari) contro Domenico Monti. 1821 ago. 3
 → *Iura diversa*, b. 7, fasc. 253
254. Vincenzo Luigi Frattini (proc. Giuseppe Antonio Marchetti) contro il barone Giuseppe Piccolomini. 1821 ago. 20

f. 27r

255. Il barone Giuseppe Piccolomini (proc. Giuseppe Fabi) contro Vincenzo Luigi Frattini e altri. 1821 ago. 20
 → *Iura diversa*, b. 18, fasc. 255
256. Giacomo Orlandi, amministratore del patrimonio del defunto

- monsignor Alessio Falconieri (proc. Domenico Bonanni), contro il barone Giuseppe Piccolomini. *1821 ago. 21*
→ *Iura diversa*, b. 18, fasc. 256
257. Carlo Medei e Giuseppe Mancia (proc. Giuseppe Fabi) contro Giovanni Francesco Prosperi, in qualità di succollettore degli spogli di Foligno. *1821 ago. 29*
→ *Iura diversa*, b. 18, fasc. 257
258. Vincenzo Cruciani (proc. Filippo de Angelis) contro Francesco Patriarca. *1821 set. 10*
→ *Iura diversa*, b. 18, fasc. 258
259. Francesco Patriarca (proc. Francesco Saverio Minetti) contro Vincenzo Cruciani. *1821 set. 14*
→ *Iura diversa*, b. 18, fasc. 259
- f. 27v
260. I fratelli Giorgio e Giuseppe Origoni (proc. Stanislao Cosinti) contro Telesfero Sagliamonti. *1821 set. 14*
→ *Iura diversa*, b. 18, fasc. 260
261. I fratelli Giorgio e Giuseppe Origoni (proc. Stanislao Cosinti) contro Angelo Revello. *1821 set. 14*
→ *Iura diversa*, b. 18, fasc. 261
262. Domenico Baldoni (proc. Bernardino Giudici) contro il marchese Filippo Solari, in qualità di amministratore dei beni ecclesiastici e camerale di Macerata. *1821 set. 28*
→ *Iura diversa*, b. 18, fasc. 262
263. Luigi Capozzi (proc. Giovanni Tuccimei) contro Ermenegildo Arquati. *1821 ott. 2*
→ *Iura diversa*, b. 7, fasc. 263
264. Il Collegio dei cardinali (proc. Francesco Bozzolaschi), in quanto cessionario della RCA, contro il conte Giuseppe Baglioni. *1821 ott. 2*
→ *Iura diversa*, b. 7, fasc. 264
265. Il conte Giuseppe Baglioni (proc. Stanislao Cosinti) contro il Collegio dei cardinali. *1821 ott. 2*
→ *Iura diversa*, b. 7, fasc. 265
- f. 28r
266. Ermenegildo Arquati (proc. Francesco Morelli) contro Luigi Capozzi. *1821 ott. 2*
267. La marchesa Costanza Caffarelli Lepri (proc. Valentino Picconi) contro Tommaso Sardi. *1821 ott. 9*
→ *Iura diversa*, b. 18, fasc. 267

268. Tommaso Sardi (proc. Carlo Ciampoli) contro la marchesa Costanza Caffarelli Lepri. *1821 ott. 9*
 → *Iura diversa*, b. 7, fasc. 269 (*sic*)
269. Biagio Isernia (proc. Luigi Achilli) contro il marchese Orazio Pacca (proc. Alessandro Stazi), amministratore del lotto di Benevento. *1821 ott. 13*
270. La RCA (proc. Gioacchino Orengo) contro il conte Paride Pallotta. *1821 ott. 13*
 → *Iura diversa*, b. 7, fasc. 270

f. 28v

271. Il marchese Orazio Pacca (proc. Alessandro Stazi), amministratore del lotto di Benevento, contro Biagio Isernia. *1821 ott. 13*
 → *Iura diversa*, b. 7, fasc. 271
272. Il marchese Orazio Pacca (proc. Alessandro Stazi), amministratore del lotto di Benevento, contro il canonico Nicola Buonanni e i fratelli Francesco e Raffaele. *1821 ott. 13*
273. Antonio Pallotta, uditore generale della Camera apostolica, e il conte Paride Pallotta (proc. Luigi Vasselli) contro la RCA. *1821 ott. 13*
 → *Iura diversa*, b. 7, fasc. 273
 → *Iura diversa*, b. 18, fasc. [273]
274. Il canonico Nicola Buonanni e i fratelli Francesco e Raffaele (proc. Luigi Achilli) contro il marchese Orazio Pacca (proc. Alessandro Stazi), amministratore del lotto di Benevento. *1821 ott. 23*
 → *Iura diversa*, b. 18, fasc. 274

f. 29r

275. I fratelli Andrea e Tommaso Polverini (proc. Luigi Pieromaldi) contro la RCA. *1821 nov. 3*
 → *Iura diversa*, b. 18, fasc. 275
276. L'avv. Camillo Costanzi, amministratore camerale della dativa reale in Roma (proc. Vincislao Valenti), contro Francesco Bellese Pantanelli. *1821 nov. 12*
 → *Iura diversa*, b. 7, fasc. 276
277. Francesco Bellese Pantanelli (proc. Giuseppe Soleti) contro l'avv. Camillo Costanzi, amministratore camerale della dativa reale in Roma. *1821 nov. 12*
 → *Iura diversa*, b. 18, fasc. 277

278. Vincenzo Persiani e Luigi Polidori (proc. Giuseppe Fabi) contro Angelo Rossi, in qualità di pubblico depositario di Assisi.

1821 nov. 14

→ *Iura diversa*, b. 18, fasc. 278

279. Angelo Rossi (proc. Giuseppe Liberi), in qualità di pubblico depositario di Assisi, contro Vincenzo Persiani e Luigi Polidori.

1821 nov. 15

→ *Iura diversa*, b. 18, fasc. 279

f. 29v

280. La RCA, per l'Amministrazione dei beni ecclesiastici e camerali di Ferrara (proc. Giuseppe De Felice), contro Candida Gis, vedova di Giovanni Leccioli.

1821 nov. 15

→ *Iura diversa*, b. 18, fasc. 280

281. Augusto Giovannoni (proc. Ilario Borghi) contro Giuseppe Lazzari.

1821 nov. 26

→ *Iura diversa*, b. 7, fasc. 281

282. Giovanni Battista Plini (proc. Giuseppe Francolini) contro Angelo Rossi, in qualità di pubblico depositario di Assisi.

1821 nov. 27

→ *Iura diversa*, b. 7, fasc. 282

283. Il Capitolo e i canonici della Collegiata di San Lorenzo (proc. Luigi Achilli) contro Antonio Marella, esattore camerale di detta Comunità, e altri.

1821 nov. 27

→ *Iura diversa*, b. 7, fasc. 283

284. Vincenzo Persiani e Luigi Polidori (proc. Giuseppe Fabi) contro Giovanni Battista Plini.

1821 dic. 1

→ *Iura diversa*, b. 18, fasc. 284

285. Giovanni Battista Plini (proc. Giuseppe Francolini) contro Vincenzo Persiani e Luigi Polidori.

1821 dic. 1

→ *Iura diversa*, b. 18, fasc. 285

f. 30r

286. La Comunità di San Lorenzo, rappresentata dal gonfaloniere Eutichio De Luca (proc. Pietro Roppoli), contro il suo Capitolo.

1821 dic. 1

→ *Iura diversa*, b. 7, fasc. 286

287. Angelo Rossi (proc. Giuseppe Liberi), in qualità di pubblico depositario di Assisi, contro Giovanni Battista Plini.

1821 dic. 4

→ *Iura diversa*, b. 7, fasc. 287

288. Francesco Lattanzi (proc. Settimio Lattanzi) contro Vincenzo Ludovisi. 1821 dic. 4
 → *Iura diversa*, b. 18, fasc. 288
289. Giuseppe Lazzari (proc. Giovanni Magnatti) contro Augusto Giovannoni. 1821 dic. 4
 → *Iura diversa*, b. 18, fasc. 289
290. Vincenzo Ludovisi (proc. Carlo Bianchi) contro Francesco Lattanzi. 1821 dic. 5
 → *Iura diversa*, b. 18, fasc. 290

f. 30v

291. Luigi Fontana (proc. Angelo Maria Vannini) contro Tommaso Pistacchi e l'Amministrazione del lotto di Benevento. 1822 gen. 8
 → *Iura diversa*, b. 18, fasc. 291
292. Angelo Battefolli (proc. Pietro Vincenzo Bruni) contro Tito Barberi. 1822 gen. 11
 → *Iura diversa*, b. 18, fasc. 292
293. Vincenzo Costantini (proc. Carlo Bianchi) contro il conte Antonio Gaddi. 1822 gen. 26
 → *Iura diversa*, b. 18, fasc. 293
294. Il conte Antonio Gaddi (proc. Ilario Borghi) contro Vincenzo Costantini. 1822 gen. 26
 → *Iura diversa*, b. 18, fasc. 294
295. Il marchese Francesco Patrizi (proc. Vincenzo Binarelli) contro il conte Alessandro Pianciani, amministratore dei beni ecclesiastici e camerale della Provincia dell'Umbria. 1822 gen. 29
 → *Iura diversa*, b. 18, fasc. 295
296. Il conte Alessandro Pianciani (proc. Girolamo Saverio Sgambati), amministratore dei beni ecclesiastici e camerale della Provincia dell'Umbria, contro il marchese Francesco Patrizi. 1822 gen. 29
 → *Iura diversa*, b. 18, fasc. 296
297. Giuseppe Bonazi (proc. Angelo Bonoli) contro Aniceto Pistoni. 1822 feb. 11
 → *Iura diversa*, b. 18, fasc. 297

f. 31r

298. Aniceto Pistoni (proc. Angelo Bonoli) contro Giuseppe Bonasi. 1822 feb. 11
 → *Iura diversa*, b. 18, fasc. 298

299. Angelo Freducci, Ippolito Marini, Paterniano Marino Turchi, Giustino Marini, Giuseppe Nicolini e Carlo Marini (proc. Domenico Pomponi), in qualità di subappaltatori del conte Luigi Marconi, contro il conte Cristoforo Marcelli e altri. 1822 feb. 22
→ *Iura diversa*, b. 18, fasc. 299
300. Giuseppe Marianti (proc. Girolamo Cristofari) contro la RCA per l'Amministrazione dei beni ecclesiastici e camerale di Ferrara. 1822 mar. 1
→ *Iura diversa*, b. 18, fasc. 300
301. La RCA, per l'Amministrazione dei beni ecclesiastici e camerale di Ferrara (proc. Giuseppe De Felice), contro Giuseppe Marianti. 1822 mar. 1
→ *Iura diversa*, b. 18, fasc. 301
302. Giacomo Provasi (proc. Bernardino Giudici) contro la RCA per l'Amministrazione dei beni ecclesiastici e camerale. 1822 mar. 8
→ *Iura diversa*, b. 18, fasc. 302
- f. 31v
304. La RCA e Camillo Loffari (proc. Girolamo Saverio Sgambati), in qualità di amministratore della Dogana delle tasse, contro Paolo Silla e altri. 1822 mar. 13
→ *Iura diversa*, b. 18, fasc. 304
305. Paolo Silla (proc. Pietro Paolo Mazzolini) contro la RCA. 1822 mar. 22
→ *Iura diversa*, b. 18, fasc. 305
306. Il Monte di pietà (proc. Girolamo Cristofari) contro i coniugi Anna Annibaldi e Giuseppe Antonio Marchetti. 1822 mar. 28
→ *Iura diversa*, b. 18, fasc. 306
307. I coniugi Anna Annibaldi e Giuseppe Antonio Marchetti (proc. Giovanni Battista Manfredi) contro il Monte di pietà e Alessio Bolis Gualdo. 1822 apr. 17
→ *Iura diversa*, b. 18, fasc. 307
308. Alessio Bolis Gualdo (proc. Bernardino Giudici) contro i coniugi Anna Annibaldi e Giuseppe Antonio Marchetti. 1822 apr. 17
→ *Iura diversa*, b. 18, fasc. 308
- f. 32r
309. Il cavaliere Carlo Francesco Baschi (proc. Valentino Picconi) contro Antonio Clavari. 1822 mag. 6
310. Il cavaliere Carlo Francesco Baschi (proc. Valentino Picconi) contro Antonio Clavari. 1822 mag. 6

311. Antonio Clavari (proc. Pietro Roppoli), socio dei defunti Sante e Mariano Clavari, nonché Vincenzo Nanni contro il cavaliere Carlo Francesco Baschi. *1822 mag. 7*
→ *Iura diversa*, b. 18, fasc. 311
312. Antonio Clavari (proc. Pietro Roppoli) contro il cavaliere Carlo Francesco Baschi. *1822 mag. 7*
→ *Iura diversa*, b. 18, fasc. 312
313. I fratelli Francesco e Alessandro Verga (proc. Pietro Brenda) contro Paolo Manzi. *1822 mag. 7*
→ *Iura diversa*, b. 18, fasc. 313
314. Paolo Manzi (proc. Giuseppe Bacchi) contro i fratelli Francesco e Alessandro Verga. *1822 mag. 13*
→ *Iura diversa*, b. 18, fasc. 314
315. Antonio Polani (proc. Francesco Morelli) contro Giacinto Tuschi. *1822 mag. 25*
→ *Iura diversa*, b. 18, fasc. 315

f. 32v

316. Giacinto Tuschi (proc. Andrea Chiari) contro Antonio Polani. *1822 mag. 25*
→ *Iura diversa*, b. 18, fasc. 316
317. Francesco Silvestroni (proc. Bernardino Giudici) contro Salvatore Vanni e Vincenzo Palmucci. *1822 mag. 31*
→ *Iura diversa*, b. 18, fasc. 317
318. Salvatore Vanni (proc. Filippo Bartolucci) contro Francesco Silvestroni e Vincenzo Palmacci. *1822 giu. 3*
→ *Iura diversa*, b. 18, fasc. 318
319. Vincenzo Palmacci (proc. Cesare Maria Sebastiani) contro Francesco Silvestroni. *1822 giu. 4*
→ *Iura diversa*, b. 18, fasc. 319
320. La RCA (proc. Benedetto Perfetti) contro le sorelle Francesca e Marianna Mirabili Fulgio. *1822 giu. 19*
→ *Iura diversa*, b. 18, fasc. 320

f. 33r

321. Giuseppe Smorzi (proc. Andrea Roncalli) contro Gaetano Vespasiani. *1822 giu. 19*
→ *Iura diversa*, b. 18, fasc. 321
322. Gaetano Vespasiani (proc. Antonio Leoncini) contro Giuseppe Smorzi. *1822 giu. 22*
→ *Iura diversa*, b. 18, fasc. 322

323. Le sorelle Francesca e Marianna Fulgio Mirabili e il loro amministratore Pietro Paolo Borghiglioni (proc. Pietro Brenda) contro la RCA. 1822 giu. 22
→ *Iura diversa*, b. 18, fasc. 323
324. Luigi Robbi (proc. Vincenzo Binarelli) contro l'Amministrazione dei beni ecclesiastici e camerale di Ferrara. 1822 giu. 28
→ *Iura diversa*, b. 18, fasc. 324
325. Angelo Antonio Nardelli (proc. Antonio Dissel) contro Gioacchino e Davide Mancini, Domenico Allegretti e Giacomo Pace. 1822 lug. 1
→ *Iura diversa*, b. 18, fasc. 325
- f. 33v
326. Emilio Pocaterra (proc. Nicola Toietti) contro Giuseppe Ferraguti. 1822 lug. 1
→ *Iura diversa*, b. 18, fasc. 326
327. Gioacchino e Davide Mancini, Domenico Allegretti e Giacomo Pace (proc. Giovanni Francesco Nicolini) contro Angelo Antonio Nardelli. 1822 lug. 5
→ *Iura diversa*, b. 18, fasc. [327]
328. Il conte Innocenzo Fieschi, il marchese Giuseppe Travega e il loro agente Mario Gramiccia (proc. Marcello Fabiani) contro i fratelli Bartolomeo e Domenico marchesi Capranica. 1822 lug. 18
→ *Iura diversa*, b. 18, fasc. 328
329. I fratelli Bartolomeo e Domenico marchesi Capranica (proc. Andrea Massimi) contro il conte Innocenzo Fieschi, il marchese Giuseppe Travega e il loro agente Mario Gramiccia. 1822 lug. 18
→ *Iura diversa*, b. 18, fasc. 329
330. La RCA (proc. Benedetto Perfetti) contro la Comunità di Tolfa. 1822 lug. 29
→ *Iura diversa*, b. 18, fasc. 330
331. La RCA (proc. Benedetto Perfetti) contro la Comunità di Tolfa. 1822 lug. 29
→ *Iura diversa*, b. 18, fasc. 331
- f. 34r
332. La RCA (proc. Benedetto Perfetti) contro la Comunità di Tolfa. 1822 lug. 29
→ *Iura diversa*, b. 18, fasc. 332
333. Filippo Avoquadri e Giuseppe Fucci (proc. Giovanni Francesco Nicolini) contro Tiberio Benefial. 1822 ago. 8
→ *Iura diversa*, b. 18, fasc. 333

334. Tiberio Benefial (proc. Eligio Natili) contro Filippo Avoquadri e Giuseppe Fucci. 1822 ago. 17
 → *Iura diversa*, b. 18, fasc. 334
335. Giuseppe Bonasi (proc. Angelo Bonoli), in rappresentanza della moglie Francesca Valenti, contro Andrea Aleggiani. 1822 set. 13
 → *Iura diversa*, b. 18, fasc. 335
336. Andrea Aleggiani (proc. Girolamo Marini) contro Francesca Valenti. 1822 set. 13
 → *Iura diversa*, b. 18, fasc. 336
337. La Mensa nummolaria di S. Spirito in Sassia (proc. Giacomo Cioè) contro la RCA. 1822 set. 21
 → *Iura diversa*, b. 18, fasc. 337

f. 34v

338. La RCA (proc. Benedetto Perfetti) contro la Mensa nummolaria di S. Spirito in Sassia. 1822 set. 23
 → *Iura diversa*, b. 18, fasc. 338
339. Vincenzo Possenti e Giuseppe Gizzarelli (proc. Domenico Calamari) contro Andrea Sacchi. 1822 set. 28
 → *Iura diversa*, b. 18, fasc. 339
340. Simone Claudì (proc. Vincenzo Puccini) contro Andrea Sacchi. 1822 set. 28
 → *Iura diversa*, b. 18, fasc. 340
341. Simone Claudì (proc. Vincenzo Puccini) contro Vincenzo Possenti e Giuseppe Gizzarelli. 1822 set. 28
 → *Iura diversa*, b. 18, fasc. 341
342. Andrea Sacchi (proc. Antonio Pagnoncelli) contro Simone Claudì. 1822 ott. 2
 → *Iura diversa*, b. 18, fasc. 342
343. I fratelli Francesco e Alessandro Verga (proc. Pietro Brenda) contro Nicola Andreuzzi e altri possidenti di oliveti di Bassano in Teverina. 1822 ott. 5
 → *Iura diversa*, b. 18, fasc. 343

f. 35r

344. Nicola Andreuzzi e altri possidenti di oliveti di Bassano in Teverina (proc. Domenico Calamari) contro i fratelli Francesco e Alessandro Verga. 1822 ott. 8
 → *Iura diversa*, b. 18, fasc. 344

345. Filippo Silvestri e Giuseppe Mugnai (proc. Filippo Rosati) contro Teresa vedova Latini. 1822 ott. 11
→ *Iura diversa*, b. 18, fasc. 345
346. Vincenzo Possenti (proc. Domenico Calamari) contro Tommaso Carosanti e Domenico Antonio Frezzolini. 1822 ott. 16
→ *Iura diversa*, b. 18, fasc. 346
347. Giuseppe Capecci (proc. Giovanni Natali) contro la RCA per l'Amministrazione dei beni ecclesiastici e camerali. 1822 nov. 2
→ *Iura diversa*, b. 18, fasc. 347
348. Giacomo Pichini (proc. Giuseppe Lozzi) contro Vincenzo Possenti e Giuseppe Gizzarelli. 1822 nov. 5
→ *Iura diversa*, b. 18, fasc. 348
349. Vincenzo Possenti e Giuseppe Gizzarelli (proc. Domenico Calamari) contro Giacomo Pichini e Simone Claudì. 1822 nov. 5
→ *Iura diversa*, b. 18, fasc. 349
- f. 35v
350. Simone Claudì (proc. Vincenzo Puccini) contro Giacinto Possenti e Giuseppe Gizzarelli. 1822 nov. 5
→ *Iura diversa*, b. 18, fasc. 350
351. L'Amministrazione generale dei beni ecclesiastici e camerali (proc. Giuseppe De Felice) contro Giulio Manasse e Giuseppe Capecci. 1822 nov. 5
→ *Iura diversa*, b. 18, fasc. 351
352. Domenico Antonio Frezzolini (proc. Carlo Ciampoli) contro Vincenzo Possenti. 1822 nov. 20
→ *Iura diversa*, b. 18, fasc. 352
353. Luigi Palmieri (proc. Andrea Colantoni) contro Carlo Mastricola. 1822 dic. 6
→ *Iura diversa*, b. 18, fasc. 353
354. Carlo Mastricola (proc. Girolamo Marini) contro Luigi Palmieri. 1822 dic. 9
→ *Iura diversa*, b. 18, fasc. 354
355. La Ragion cantante Paolo Bignami e soci (proc. Antonio Pagnoncelli) contro il conte Antonio Gaddi. 1822 dic. 14
→ *Iura diversa*, b. 18, fasc. 355
- f. 36r
356. La Comunità di Civitella d'Agliano (proc. Filippo Capponi) contro Costantino Conti e compagni, appaltatori della Dogana del Patrimonio per assegni di bestiame. 1822 dic. 17
→ *Iura diversa*, b. 18, fasc. 356

357. La Comunità di Civitella d'Agliano (proc. Filippo Capponi) contro Costantino Conti e compagni, appaltatori della Dogana del Patrimonio per assegni di bestiame. *1822 dic. 17*
→ *Iura diversa*, b. 18, fasc. 357
358. Costantino Conti e compagni (proc. Giovanni Francesco Morezzi), appaltatori della Dogana del Patrimonio per assegni di bestiame, contro la Comunità di Civitella d'Agliano. *1822 dic. 18*
→ *Iura diversa*, b. 18, fasc. 358
359. Costantino Conti e compagni (proc. Giovanni Francesco Morezzi), appaltatori della Dogana del Patrimonio per assegni di bestiame, contro la Comunità di Civitella d'Agliano. *1822 dic. 18*
→ *Iura diversa*, b. 18, fasc. 359
360. Cristoforo Iacobelli (proc. Domenico Severini) contro Giacomo Marconi, Giovanni Anselmi e soci. *1823 gen. 4*
→ *Iura diversa*, b. 19, fasc. 360

f. 36v

361. Pietro Torroni (proc. Carlo Orfini) contro Giovanni Spagnoli. *1823 gen. 4*
→ *Iura diversa*, b. 19, fasc. 361
362. Pietro Gentile Romizi (proc. Settimio Lattanzi) contro il conte Giuseppe Baglioni. *1823 gen. 8*
→ *Iura diversa*, b. 19, fasc. 362
363. Pietro Paolo Sinibaldi (proc. Vincenzo Dolce) contro Sante de Cupis. *1823 gen. 8*
Riportata l'annotazione: «in causa s. 44».
→ *Iura diversa*, b. 19, fasc. 363
364. Il conte Giuseppe Baglioni (proc. Paolo Antonio Pierdonati) contro Pietro Gentile Romizi. *1823 gen. 8*
Riportata l'annotazione: «in causa s. 46».
→ *Iura diversa*, b. 19, fasc. 364
365. Il conte Giuseppe Baglioni (proc. Paolo Antonio Pierdonati) contro Francesco e Antonio Moretti. *1823 gen. 8*
→ *Iura diversa*, b. 19, fasc. 365
366. Giacomo Marconi e Giovanni Anselmi (proc. Giuseppe Bacchi) contro Cristoforo Iacobelli. *1823 gen. 8*
→ *Iura diversa*, b. 19, fasc. 366

f. 37r

367. Giovanni Spagnoli (proc. Giovanni Tuccimei) contro Pietro Torroni. *1823 gen. 10*
→ *Iura diversa*, b. 19, fasc. 367

368. Il conte Giuseppe Baglioni (proc. Giovanni Tuccimei) contro Francesco e Antonio Moretti. 1823 gen. 13
→ *Iura diversa*, b. 19, fasc. 368
369. Francesco e Antonio Moretti (proc. Vincenzo Ottaviani Miti) contro il conte Giuseppe Baglioni. 1823 gen. 24
→ *Iura diversa*, b. 19, fasc. 369
320. Luigi Palmieri e Gregorio Morelli (proc. Antonio Pagnoncelli) contro Giuseppe Polidori. 1823 feb. 15
→ *Iura diversa*, b. 19, fasc. 320
321. Giuseppe Polidori (proc. Andrea Massimi) contro Gregorio Morelli e Luigi Palmieri. 1823 feb. 16
→ *Iura diversa*, b. 19, fasc. 321
322. I fratelli Giuseppe e Virgilio Mocenni (proc. Giuseppe Marcucci) contro Lorenzo Battiloro. 1823 feb. 28
→ *Iura diversa*, b. 19, fasc. 322
- f. 37v
323. Lorenzo Battiloro (proc. Filippo Capponi) contro i fratelli Giuseppe e Virgilio Mocenni. 1823 feb. 28
→ *Iura diversa*, b. 8, fasc. 323
324. Giuseppe Ercole (proc. Eligio Natali) contro Angelo Tensi. 1823 feb. 28
→ *Iura diversa*, b. 19, fasc. 324
325. Angelo Iensi (proc. Domenico Calamari) contro Giuseppe Ercole. 1823 feb. 28
→ *Iura diversa*, b. 19, fasc. 325
326. I fratelli Bartolomeo e Domenico marchesi Capranica (proc. Andrea Massimi) contro il conte Innocenzo Fieschi, il marchese Giuseppe Travega e altri. 1823 mar. 14
→ *Iura diversa*, b. 19, fasc. 326
327. Il conte Innocenzo Fieschi, il marchese Giuseppe Travega e Giacomo Causa (proc. Marcello Fabiani) contro i fratelli Bartolomeo e Domenico marchesi Capranica. 1823 mar. 15
→ *Iura diversa*, b. 8, fasc. 327
328. Luigi Polidori (proc. Bartolomeo Belli) contro Giuseppe Mari e Saverio Scultheis. 1823 mar. 20
→ *Iura diversa*, b. 19, fasc. 328
- f. 38r
329. Bartolomeo Peccinini (proc. Bartolomeo Belli) contro Michele Bonetti e Gaetano Nagliati. 1823 mar. 26
→ *Iura diversa*, b. 19, fasc. 329

330. Antonio Milza (proc. Placido Maria Palelli) contro Luigi Capozzi.
1823 mar. 26
→ *Iura diversa*, b. 19, fasc. 330
331. Vittorio Tagliaferri (proc. Giuseppe Geri) contro Palma e Paolo Frioni.
1823 apr. 2
→ *Iura diversa*, b. 19, fasc. 331
332. Michele Bonetti e Gaetano Nagliatti contro Bartolomeo Peccinini.
1823 apr. 2
→ *Iura diversa*, b. 19, fasc. 332
333. Giuseppe Mari (proc. Cesare Maria Sebastiani) contro Luigi Polidori.
1823 apr. 8
→ *Iura diversa*, b. 19, fasc. 333

f. 38v

334. Il cavaliere Giacomo de Marchis (proc. Angelo Farnesi) contro il principe Tommaso Corsini.
1823 apr. 8
→ *Iura diversa*, b. 19, fasc. 334
335. Luigi Caponi (proc. Giovanni Tuccimei) contro Antonio Milza.
1823 apr. 8
→ *Iura diversa*, b. 19, fasc. 335
336. La RCA (proc. Gioacchino Orenco) contro Giuseppe Rossi Vaccari.
1823 apr. 10
→ *Iura diversa*, b. 19, fasc. 336
337. Il principe Tommaso Corsini (proc. Antonio Pagnoncelli) contro la RCA.
1823 apr. 12
→ *Iura diversa*, b. 8, fasc. 337
338. Giuseppe Rossi Vaccari (proc. Tommaso Paticchi) contro la RCA.
1823 apr. 21
→ *Iura diversa*, b. 19, fasc. 338

f. 39r

339. Giovanni Battista Bernardini (proc. Antonio Azzoni) contro la Congregazione *de Propaganda Fide*.
1823 mag. 1
→ *Iura diversa*, b. 19, fasc. 339
340. La Congregazione *de Propaganda Fide* (proc. Paolo Antonio Pierdonati) contro Giovanni Battista Bernardini.
1823 mag. 1
→ *Iura diversa*, b. 19, fasc. 340
341. Camillo Loffari (proc. Girolamo Saverio Sgambati), in qualità di amministratore della Dogana delle tasse, contro Paolo Silla.
1823 mag. 9
→ *Iura diversa*, b. 19, fasc. 341

342. Paolo Silla (proc. Pietro Paolo Mazzolini) contro la RCA e Camillo Loffari, in qualità di amministratore della Dogana della tassa addetta alla pulizia delle strade. 1823 mag. 12
→ *Iura diversa*, b. 19, fasc. 342

f. 39v

342. Valentino Quirini (proc. Filippo Bartolucci) contro Giovanni Rotti. 1823 mag. 13
→ *Iura diversa*, b. 19, fasc. 342
343. Pietro Leali (proc. Giulio Iacoucci) contro Silvestro Ruzzi e Domenico Marcucci. 1823 mag. 13
→ *Iura diversa*, b. 19, fasc. 343
344. Giovanni Rotti (proc. Francesco Maria Giusti) contro Valentino Quirini. 1823 mag. 13
→ *Iura diversa*, b. 19, fasc. 344
345. Alessandro Cellini (proc. Francesco Nicolini) contro Raffaele Cherubini, ricevitore dell'Amministrazione del bollo e registro di Ancona. 1823 mag. 17
→ *Iura diversa*, b. 19, fasc. 345

f. 40r

346. Silvestro Ruzzi e Domenico Marcucci (proc. Eligio Natali) contro Pietro Leali. 1823 mag. 17
→ *Iura diversa*, b. 19, fasc. 346
347. Il conte Rinaldo Squarzoni e altri (proc. Venceslao Valenti) contro Marco Marangola (proc. Giuseppe De Felice), amministratore camerale dei beni ecclesiastici e camerali di Ferrara. 1823 mag. 17
→ *Iura diversa*, b. 19, fasc. 347
348. Giovanni Sala (proc. Giovanni Cassio) contro Antonio Sappa. 1823 mag. 24
→ *Iura diversa*, b. 19, fasc. 348
349. Antonio Sappa (proc. Giacomo Cioè) contro Giovanni Sala. 1823 mag. 24
→ *Iura diversa*, b. 19, fasc. 349
350. Gioacchino Bella (proc. Giuseppe Lozzi) contro il marchese Filippo Solari, in qualità di amministratore dei beni ecclesiastici e camerali di Macerata. 1823 mag. 24
→ *Iura diversa*, b. 19, fasc. 350

351. Il cavaliere Giuseppe Gregorio Conventati (proc. Antonio Pagnoncelli) contro la RCA. 1823 mag. 27
→ *Iura diversa*, b. 19, fasc. 351

f. 40v

352. Eleonora Troili Conventati (proc. Pietro Brenda) contro la RCA. 1823 mag. 27
→ *Iura diversa*, b. 19, fasc. 352
353. Alberto Langeli (proc. Agostino Rempicci) contro Vincenzo Possenti. 1823 giu. 9
→ *Iura diversa*, b. 19, fasc. 353
354. Vincenzo Possenti (proc. Domenico Calamari) contro Alberto Langeli e Vincenzo Grazioli. 1823 giu. 9
→ *Iura diversa*, b. 19, fasc. 354
355. La Comunità di Bassano in Teverina (proc. Liborio Pazielli) contro Giovanni Camilli e Angelo Maria Paris. 1823 giu. 28
→ *Iura diversa*, b. 19, fasc. 355
356. I fratelli Giacomo e Claudio Fabri (proc. Giuseppe Maria Guglielmi) contro l'Amministrazione dei beni ecclesiastici e camerali di Ferrara. 1823 lug. 4
→ *Iura diversa*, b. 19, fasc. 356

f. 41r

357. Paolo Censi (proc. Ilario Borghi) contro la RCA. 1823 lug. 5
→ *Iura diversa*, b. 19, fasc. 357
358. Giacomo Turrio e Gaspare Gargiullo (proc. Carlo Ciampoli) contro il principe Agostino Colonna. 1823 lug. 7
→ *Iura diversa*, b. 19, fasc. 358
359. Il principe Agostino Colonna (proc. Giuseppe Antonio Marconi) contro Giacomo Turrio e Gaspare Gargiullo. 1823 lug. 7
→ *Iura diversa*, b. 19, fasc. 359
360. Angelo Cesarini (proc. Settimo Lattanzi) contro il conte Giuseppe Baglioni. 1823 lug. 8
→ *Iura diversa*, b. 19, fasc. 360
361. Alessio Selli (proc. Luigi Marinangeli) contro Filippo Cecchini. 1823 lug. 8
→ *Iura diversa*, b. 8, fasc. 361
362. La RCA (proc. Gioacchino Orenge) contro Paolo Censi. 1823 lug. 8
→ *Iura diversa*, b. 19, fasc. 362

363. Il conte Giuseppe Baglioni (proc. Paolo Antonio Pierdonati) contro Angelo Cesarini. 1823 lug. 12
→ *Iura diversa*, b. 19, fasc. 363
- f. 41v
564. Angela vedova di Luigi Tassini (proc. Mariano Mariani) contro Paolo Censi. 1823 lug. 15
→ *Iura diversa*, b. 19, fasc. 564
565. Vincenzo Moutte (proc. Luigi de Marchis) contro Croce Fiori. 1823 lug. 19
→ *Iura diversa*, b. 19, fasc. 565
566. Paolo Censi (proc. Ilario Borghi) contro Angela vedova di Luigi Tassini. 1823 lug. 19
→ *Iura diversa*, b. 19, fasc. 566
567. Croce Fiori (proc. Andrea Massimi) contro Vincenzo Moutte. 1823 lug. 19
→ *Iura diversa*, b. 19, fasc. 567
568. L'avv. Tommaso Ceccarelli (proc. Pietro Proia) contro il Condominio del Monte Bentivoglio. 1823 lug. 21
→ *Iura diversa*, b. 8, fasc. 568
- f. 42r
569. Il Condominio del Monte Bentivoglio (proc. Sebastiano Pichi) contro l'avv. Tommaso Ceccarelli. 1823 lug. 22
→ *Iura diversa*, b. 19, fasc. 569
570. Il conte Giacomo Ferri (proc. Angelo Maria Vannini) contro il cardinale Pietro Francesco Galeffi e il conte Giulio Montani. 1823 lug. 26
→ *Iura diversa*, b. 19, fasc. 570
571. La marchesa Rosa Fiorenzi vedova Ciccolini e i suoi figli Teodoro e Filippo (proc. Casimiro Ianni) contro la RCA e il marchese Filippo Solari, in qualità di amministratore dei beni ecclesiastici e camerali di Macerata. 1823 lug. 28
→ *Iura diversa*, b. 19, fasc. 571
572. Domenico Antonio Frezzolini (proc. Carlo Ciampoli) contro Claudio Ghirot, agente di Giuseppe Nova. 1823 ago. 1
→ *Iura diversa*, b. 19, fasc. 572
- f. 42v
573. Il marchese Odoardo del Cinque (proc. Pio Boni) contro Claudio Glairoz, agente di Giuseppe Nova. 1823 ago. 2
→ *Iura diversa*, b. 19, fasc. 573

574. Claudio Glairoz, quale agente di Giuseppe Nova (proc. Antonio Pagnoncelli), contro il marchese Odoardo del Cinque, Domenico Antonio Frezzolini, Giuseppe Berzani, Giovanni Fioravanti e Alessandro Ascani. 1823 ago. 2
 → *Iura diversa*, b. 19, fasc. 574
575. Gaetano Settimi e altri (proc. Giuseppe Francolini) contro Domenico Attaccalite e altri. 1823 ago. 4
 → *Iura diversa*, b. 19, fasc. 575
576. Ferdinando Cecchini (proc. Giovanni Battista Morelli) contro Giuseppe Bonasi, in rappresentanza della moglie Francesca Valenti. 1823 ago. 9
 → *Iura diversa*, b. 19, fasc. 576
577. Giuseppe Bonasi, in rappresentanza della moglie Francesca Valenti (proc. Angelo Bonoli), contro Ferdinando Cecchini. 1823 ago. 9
 → *Iura diversa*, b. 19, fasc. 577
578. La Chiesa di S. Maria della Strada di San Lorenzo (proc. Luigi Achilli) contro il cavaliere Guglielmo Guglielmi e Domenico Petacci, rispettivamente amministratore camerale ed esattore in Frosinone. 1823 ago. 9
 → *Iura diversa*, b. 19, fasc. 578

f. 43r

579. Domenico Duchini (proc. Settimo Lattanzi) contro il conte Giuseppe Baglioni. 1823 ago. 12
 → *Iura diversa*, b. 19, fasc. 579
580. Il conte Francesco Benzi (proc. Vincenzo Cini) contro la RCA. 1823 ago. 19
 → *Iura diversa*, b. 8, fasc. 580
581. Giuseppe Bersani, Alessandro Ascani e Giuseppe Fioravanti (proc. Andrea Colantoni) contro Claudio Ghiroz, agente di Giuseppe Nova. 1823 ago. 20
 → *Iura diversa*, b. 19, fasc. 581
582. Gli Appaltatori del dazio del macinato di Perugia e Guglielmo Simonetti (proc. Giuseppe Bacchi), a sua volta commissario delle frodi, contro Francesco Bernacchia. 1823 set. 3
 → *Iura diversa*, b. 19, fasc. 582

f. 43v

583. Gli Appaltatori del dazio del macinato e Guglielmo Simonetti

- (proc. Giuseppe Bacchi), a sua volta commissario delle frodi,
contro Angelo Brunacci. 1823 set. 3
→ *Iura diversa*, b. 19, fasc. 583
584. Vincenzo Mussi (proc. Vincenzo Cini) contro Agostino Fornari.
1823 set. 3
→ *Iura diversa*, b. 19, fasc. 584
585. Agostino Fornari (proc. Casimiro Ianni) contro Vincenzo Mussi.
1823 set. 3
→ *Iura diversa*, b. 19, fasc. 585
586. La RCA (proc. Ignazio Lorenzini) contro il conte Francesco Ben-
zi e altri. 1823 set. 3
→ *Iura diversa*, b. 19, fasc. 586
587. Cesare Hilbrat (proc. Camillo Ordognes) contro Giovanni Anto-
nio Blasi e Giovanni Fioravanti. 1823 set. 4
→ *Iura diversa*, b. 19, fasc. 587
588. La RCA e il marchese Alessandro Gozzadini contro Luigi Ro-
versi. 1823 set. 4
→ *Iura diversa*, b. 19, fasc. 588
- f. 44r
589. Giovanni Antonio Blasi (proc. Benedetto Mazzanti) contro Cesa-
re Hilbrat. 1823 set. 4
→ *Iura diversa*, b. 19, fasc. 589
590. Il conte Luigi Flacchi (proc. Luigi Vasselli) contro Luigi Polidori
e Vincenzo Persiani. 1823 set. 6
→ *Iura diversa*, b. 19, fasc. 590
591. Giovanni Fioravanti (proc. Pietro Paolo Mancini) contro Cesare
Hilbrat. 1823 set. 10
→ *Iura diversa*, b. 19, fasc. 591
592. Vincenzo Persiani e Luigi Polidori (proc. Giuseppe Fabi) contro
il conte Luigi Flacchi. 1823 set. 12
→ *Iura diversa*, b. 19, fasc. 592
593. Il cavaliere Guglielmo Guglielmi e Domenico Petacci, rispettiva-
mente amministratore camerale ed esattore in Frosinone, contro
il Capitolo e i canonici della Collegiata di San Lorenzo.
1823 set. 12
→ *Iura diversa*, b. 19, fasc. 593
594. Angelo Brunacci (proc. Filippo Ludovico Bruni) contro gli Ap-
paltatori del dazio del macinato di Perugia e Guglielmo Simo-
netti, a sua volta commissario delle frodi. 1823 set. 20
→ *Iura diversa*, b. 19, fasc. 594

f. 44v

595. Filippo Persi (proc. Pietro Paolo Savelli), gonfaloniere della Comunità di Patrica, contro Francesco Antonio Spezza, Pietro d'Ambrosi e altri. 1823 set. 22
→ *Iura diversa*, b. 19, fasc. 595
596. Il cavaliere Lorenzo Mencacci (proc. Antonio Pagnoncelli) contro Cassiano Braghini. 1823 set. 22
→ *Iura diversa*, b. 19, fasc. 596
597. Carlo Mastricola (proc. Vincenzo Cini) contro Cassiano Braghini. 1823 set. 22
→ *Iura diversa*, b. 19, fasc. 597
598. Biagio Rossi (proc. Casimiro Ianni) contro l'Amministrazione del bollo e registro di Assisi, rappresentata dal ricevitore Carlo Marsuzi. 1823 set. 22
→ *Iura diversa*, b. 19, fasc. 598
599. Francesco Antonio Spezza, Pietro D'Ambrosi e altri (proc. Angelo Torelli) contro Filippo Persi, gonfaloniere della Comunità di Patrica, e altri. 1823 set. 23
→ *Iura diversa*, b. 19, fasc. 599
600. Cassiano Braghini (proc. Alessandro Peccinini) contro il cavaliere Lorenzo Mencacci e Carlo Mastricola. 1823 set. 23
→ *Iura diversa*, b. 19, fasc. 600

f. 45r

601. Luigi Roversi (proc. Publio Serpieri) contro il marchese Alessandro Gozzadini. 1823 set. 27
→ *Iura diversa*, b. 19, fasc. 601
602. Filippo Persi (proc. Pietro Proia), gonfaloniere della Comunità di Patrica e altri, contro Francesco Antonio Spezza e altri. 1823 set. 27
→ *Iura diversa*, b. 19, fasc. 602
603. Tommaso Ponzi (proc. Vincenzo Binarelli) contro Giacomo Turrio e Gaspare Gargiullo. 1823 ott. 4
→ *Iura diversa*, b. 19, fasc. 603
604. Giacomo Turrio e Gaspare Gargiullo (proc. Carlo Ciampoli) contro Tommaso Ponzi. 1823 ott. 7
→ *Iura diversa*, b. 19, fasc. 604
605. Gioacchino Laureati (proc. Giuseppe Lozzi) contro Caterbo Bianconi. 1823 ott. 11
→ *Iura diversa*, b. 19, fasc. 605

606. Gaetano della Noce (proc. Andrea Barbieri) contro Vincenzo Persiani, Silvestro Polidori e Tranquillino Zeppi. 1823 ott. 29
→ *Iura diversa*, b. 8, fasc. 606
- f. 45v
607. Giovanni Lepri (proc. Giuseppe Caramelli) contro Girolamo Carretti. 1823 nov. 7
→ *Iura diversa*, b. 19, fasc. 607
608. Pacifico Castelli (proc. Gaetano Bernetti) contro Vincenzo Galori, rappresentante gli eredi del defunto conte Nicola Ferretti Gabuccini, a sua volta amministratore dei beni ecclesiastici e camerali di Macerata. 1823 nov. 12
→ *Iura diversa*, b. 19, fasc. 608
609. Girolamo Carretti (proc. Carlo Giannelli) contro Giovanni Lepri. 1823 nov. 12
→ *Iura diversa*, b. 19, fasc. 609
610. Vincenzo Galosi (proc. Camillo Mayer), rappresentante gli eredi del defunto conte Nicola Ferretti Gabuccini, a sua volta amministratore dei beni ecclesiastici e camerali di Macerata, contro Pacifico Castelli. 1823 nov. 22
→ *Iura diversa*, b. 19, fasc. 610
611. Giuseppe Conti e soci (proc. Angelo Torelli) contro la RCA. 1823 dic. 4
→ *Iura diversa*, b. 19, fasc. 611
612. Vincenzo Holl (proc. Angelo Scatti) contro il principe Luigi Boncompagni Ludovisi, in qualità di amministratore del principe Innocenzo Odescalchi. 1823 dic. 20
→ *Iura diversa*, b. 19, fasc. 612
- f. 46r
613. Giacomo Cappelletti (proc. Giuseppe Bombelli), agente di Generoso Mascetti, contro il conte Gaspare de Carpineo. 1823 dic. 22
→ *Iura diversa*, b. 19, fasc. 613
614. Il conte Gaspare di Carpegna (proc. Pietro Brenda) contro Giacomo Cappelletti, agente di Generoso Mascetti. 1823 dic. 30
→ *Iura diversa*, b. 19, fasc. 614
615. Il principe Luigi Boncompagni Ludovisi (proc. Antonio Maurizi), in qualità di amministratore del principe Innocenzo Odescalchi, contro Vincenzo Holl. 1824 gen. 8
→ *Iura diversa*, b. 19, fasc. 615

616. Cassiano Braghini (proc. Alessandro Piccinini) contro Vincenzo d'Andrea. 1824 gen. 12
 → *Iura diversa*, b. 19, fasc. 616
617. Giacinta Pacifici De Magistris (proc. Venceslao Valenti) contro Paolo Fiorenza depositario di Terracina. 1824 gen. [17]
 → *Iura diversa*, b. 19, fasc. 617

f. 46v

618. Domenico Duchini e Isidoro Paolozzi (proc. Raimondo Gentili) contro il conte Giuseppe Baglioni. 1824 feb. 9
 → *Iura diversa*, b. 19, fasc. 618
619. Giuseppe Turchi (proc. Gioacchino D'Andrea) contro Angela Fedeli e il figlio maggiorenne Serafino. 1824 feb. 16
 → *Iura diversa*, b. 19, fasc. 619
620. Giuseppe Duchini (proc. Settimo Lattanzi) contro il conte Giuseppe Baglioni. 1824 feb. 16
 → *Iura diversa*, b. 19, fasc. 620
621. Giorgio Franchi (proc. Pietro Proia) contro Francesco Arcangeli. 1824 feb. 20
 → *Iura diversa*, b. 19, fasc. 621
622. Francesco Arcangeli (proc. Michele Angelo Claudi) contro Giorgio Franchi. 1824 feb. 20
 → *Iura diversa*, b. 8, fasc. 622
623. La RCA (proc. Carlo Serafini) contro Cassiano Braghini. 1824 feb. 24
 → *Iura diversa*, b. 19, fasc. 623
624. Cassiano Braghini (proc. Alessandro Piccinini) contro la RCA, Carlo Mastricola e il cavaliere Lorenzo Mencacci. 1824 feb. 25
 → *Iura diversa*, b. 19, fasc. 624

f. 47r

625. Carlo Mastricola (proc. Vincenzo Cini) contro Cassiano Braghini. 1824 feb. 27
 → *Iura diversa*, b. 19, fasc. 625
626. Francesco Arcangeli (proc. Alessio Alibrandi) contro Giorgio Franchi. 1824 feb. 27
 → *Iura diversa*, b. 19, fasc. 626
627. La RCA (proc. Gioacchino Orengo) contro i fratelli Antonio, Stanislao, Giacomo e Gaetano conti Negroni. 1824 mar. 15
 → *Iura diversa*, b. 19, fasc. 627

628. I fratelli Antonio, Stanislao, Giacomo e Gaetano conti Negroni (proc. Angelo Torelli) contro la RCA e il conte Luigi Marconi. 1824 mar. 16
→ *Iura diversa*, b. 19, fasc. 628
629. Gregorio Morelli (proc. Antonio Leoncini) contro Giuseppe Tancioni. 1824 mar. 22
→ *Iura diversa*, b. 19, fasc. 629
630. Giuseppe Tancioni (proc. Giacinto Silvestri) contro Gregorio Morelli. 1824 mar. 22
→ *Iura diversa*, b. 19, fasc. 630
631. Luigi Zubboli (proc. Angelo Bonoli) contro Tranquillino Zeppi e il cavaliere Giulio Zelli Pazzaglia. 1824 mar. 22
→ *Iura diversa*, b. 19, fasc. 631
- f. 47v
632. Domenico e Antonio Bachilli, Gaspare Angeloni, Antonio Badolati, Camillo Bonazzi e altri (proc. Carlo Ciampoli) contro Camillo Loffari, in qualità di amministratore della Dogana delle tasse. 1824 mar. 24
→ *Iura diversa*, b. 19, fasc. 632
633. Stefano Petrucci (proc. Vincenzo Ottaviani Miti) contro il conte Giuseppe Baglioni. 1824 mar. 31
→ *Iura diversa*, b. 19, fasc. 633
634. Tranquillino Zeppi e soci (proc. Giacomo Righi) contro Luigi Zubboli. 1824 mar. 31
→ *Iura diversa*, b. 19, fasc. 634
635. Giacomo Turrio e Gaspare Gargiullo (proc. Carlo Ciampoli) contro il principe Agostino Colonna. 1824 apr. 3
→ *Iura diversa*, b. 19, fasc. 635
636. Il principe Agostino Colonna (proc. Marco Antonio Marconi) contro Giacomo Turrio e Gaspare Gargiullo. 1824 apr. 3
→ *Iura diversa*, b. 19, fasc. 636
637. Il conte Giuseppe Baglioni (proc. Paolo Antonio Pierdonati) contro Domenico Duchini e Isidoro Paolozzi. 1824 apr. 8
→ *Iura diversa*, b. 19, fasc. 637
638. Il conte Giuseppe Baglioni (proc. Paolo Antonio Pierdonati) contro Stefano Petrucci. 1824 apr. 8
→ *Iura diversa*, b. 19, fasc. 638
639. Il conte Giuseppe Baglioni (proc. Paolo Antonio Pierdonati) contro Domenico Duchini. 1824 apr. 8
→ *Iura diversa*, b. 19, fasc. 639

f. 48r

640. Giovanni Maria Finicelli e altri parrochiani di Massaprofoglio (proc. Pietro Roppoli) contro il parroco Andrea Forti.
1824 apr. 10
→ *Iura diversa*, b. 19, fasc. 640
641. Antonio Sillani (proc. Eligio Natili) contro Vincenzo Moretti.
1824 apr. 21
→ *Iura diversa*, b. 19, fasc. 641
642. Vincenzo Moretti (proc. Giovanni Battista Sereni) contro Antonio Sillani.
1824 apr. 21
→ *Iura diversa*, b. 19, fasc. 642
643. Luigi Ridolfi (proc. Giacomo Bacchi) contro Felice Carucci.
1824 mag. 10
→ *Iura diversa*, b. 19, fasc. 643
644. Tranquillino Zeppi e altri (proc. Giacomo Righi) contro Luigi Zubboli.
1824 mag. 10
→ *Iura diversa*, b. 19, fasc. 644
645. Maria Vittoria e Maddalena Brunetti nonché il conte Ortensio Cialli Flacchi, in qualità di marito e legittimo amministratore della contessa Francesca Brunetti (proc. Luigi Vasselli), contro l'Amministrazione del bollo e registro rappresentata dall'ispettore Pietro Onesti.
1824 mag. 11
→ *Iura diversa*, b. 19, fasc. 645

f. 48v

646. I fratelli Bartolomeo e Domenico marchesi Capranica (proc. Andrea Massimi) contro il conte Innocenzo Fieschi e altri.
1824 mag. 11
→ *Iura diversa*, b. 19, fasc. 646
647. Il conte Innocenzo Fieschi, il marchese Giuseppe Travega e Giacomo Causa (proc. Marcello Fabiani), in rappresentanza del Ceto dei creditori della Mesola, contro i fratelli Bartolomeo e Domenico marchesi Capranica.
1824 mag. 11
→ *Iura diversa*, b. 8, fasc. 647
648. Felice Carucci (proc. Marcello Fabiani) contro Luigi Ridolfi.
1824 mag. 13
→ *Iura diversa*, b. 8, fasc. 648
649. Luigi Zubboli (proc. Angelo Bonoli) contro Tranquillino Zeppi e altri.
1824 mag. 14
→ *Iura diversa*, b. 19, fasc. 649

650. Domenico Ormera (proc. Giacomo Pagnoncelli) contro il conte Giuseppe Gentili. 1824 mag. 18
→ *Iura diversa*, b. 19, fasc. 650
651. Il conte Giuseppe Gentili (proc. Michele Garofolini) contro Domenico Ormera. 1824 mag. 18
→ *Iura diversa*, b. 19, fasc. 651
- f. 49r
652. Il conte Giovanni Battista Ferri (proc. Casimiro Ianni), in qualità di curatore di Giuseppe Ferri, a sua volta figlio ed erede del defunto Camillo Ferri, contro l'Amministrazione dei beni ecclesiastici e camerali di Macerata. 1824 giu. 1
→ *Iura diversa*, b. 19, fasc. 652
653. Eleuterio Massoli (proc. Reginaldo Nascimbene) contro Giuseppe Cerroni. 1824 giu. 12
→ *Iura diversa*, b. 19, fasc. 653
654. Giuseppe Cerroni (proc. Carlo Serafini) contro Eleuterio Massoli. 1824 giu. 22
→ *Iura diversa*, b. 19, fasc. 654
655. Domenico de Sanctis (proc. Eligio Natili) contro Giacomo Turrio e Gaspare Gargiullo. 1824 lug. 15
→ *Iura diversa*, b. 19, fasc. 655
656. Giacomo Turrio e Gaspare Gargiullo (proc. Carlo Ciampoli) contro Domenico de Sanctis. 1824 lug. 19
→ *Iura diversa*, b. 19, fasc. 656
- f. 49v
657. Giuseppe Mari (proc. Cesare Maria Sebastiani) contro Luigi Polidori. 1824 ago. 5
→ *Iura diversa*, b. 19, fasc. 657
658. Il conte Luigi Primoli (proc. Bartolomeo Belli) contro Giuseppe Mari. 1824 ago. 5
→ *Iura diversa*, b. 19, fasc. 658
659. Annibale Barlozzo, Alessandro Pippo, Andrea Mondini e rispettive consorti (proc. Vincenzo Ottaviani) contro il conte Giuseppe Baglioni. 1824 ago. 13
→ *Iura diversa*, b. 19, fasc. 659
660. Il conte Giuseppe Baglioni (proc. Paolo Antonio Pierdonati) contro Annibale Barlozzo, Alessandro Pippo, Andrea Mondini e rispettive consorti. 1824 ago. 13
→ *Iura diversa*, b. 19, fasc. 660

f. 50r

661. Francesco Stotani (proc. Giovanni De Vecchis) contro la Congregazione *de Propaganda Fide*. 1824 ago. 27
→ *Iura diversa*, b. 19, fasc. 661
662. La Congregazione *de Propaganda Fide* (proc. Paolo Antonio Pierdonati), succeduta alla Camera degli Spogli, contro Francesco Stotani. 1824 ago. 27
→ *Iura diversa*, b. 19, fasc. 662
663. Luigi Tummolini (proc. Vincenzo Lippi) contro l'avv. Camillo Costanzi, amministratore camerale della dativa reale in Roma. 1824 ago. 31
→ *Iura diversa*, b. 19, fasc. 663
664. La contessa Eufrosina Tosi Baldelli (proc. Giuseppe Caramelli) contro il conte Benedetto Baglioni. 1824 set. 5
→ *Iura diversa*, b. 19, fasc. 664
665. Paolo Finocchio (proc. Angelo Antonio Mangiatordi) contro Gaetano Tomati. 1824 set. 18
→ *Iura diversa*, b. 19, fasc. 665
666. Gaetano Tomati (proc. Filippo Rosati) contro Paolo Finocchio. 1824 set. 18
→ *Iura diversa*, b. 19, fasc. 666
667. Il cavaliere Giuseppe Gregorio Conventati (proc. Pietro Sisto Angelini) contro Serafino Fedeli e altri. 1824 set. 23
→ *Iura diversa*, b. 19, fasc. 667

f. 50v

668. La Comunità di Monte Porzio (proc. Antonio Pagnoncelli) contro la Comunità di Montecompati. 1824 set. 28
→ *Iura diversa*, b. 19, fasc. 668
669. La Comunità di Montecompati (proc. Francesco Saverio Minetti) contro la Comunità di Monte Porzio. 1824 set. 28
→ *Iura diversa*, b. 19, fasc. 669
670. Domenico Masci (proc. Giovanni Battista Sereni) contro Giuseppe Gervasi. 1824 ott. 1
→ *Iura diversa*, b. 19, fasc. 670
671. I Deputati dell'Università Masseria di Tolfa e Rocco Bonizi (proc. Felice Sforza) contro Luigi Ruitz e gli altri soci appaltatori della Dogana del Patrimonio. 1824 ott. 9
→ *Iura diversa*, b. 19, fasc. 671
672. La RCA, per l'Amministrazione dei beni ecclesiastici e camerale di Macerata (proc. Giuseppe de Felice), contro i fratelli Domenico e Agostino Ciccarè. 1824 nov. 9
→ *Iura diversa*, b. 19, fasc. 672

673. Marco Colombani e altri Consiglieri della Comunità di Patrica (proc. Angelo Torelli) contro il suo gonfaloniere Filippo Persi e Marco Simoni. 1824 nov. 25
→ *Iura diversa*, b. 19, fasc. 673

f. 51r

674. Giuseppe Gervasi (proc. Giuseppe Caramelli) contro Domenico Masci. 1824 nov. 25
→ *Iura diversa*, b. 19, fasc. 674
675. Filippo Persi, gonfaloniere della Comunità di Patrica, e Marco Simoni (proc. Pietro Paolo Savelli) contro Marco Colombani e altri. 1824 nov. 25
→ *Iura diversa*, b. 19, fasc. 675
676. I fratelli Domenico e Agostino Ciccarè (proc. Vincenzo Binarelli) contro la RCA per l'Amministrazione dei beni ecclesiastici e camerale di Macerata. 1824 dic. 1
→ *Iura diversa*, b. 19, fasc. 676
677. Tommaso Ortenzi (proc. Michelangelo Claudi) contro Urbano Valentini e Nicola Pitorri. 1824 dic. 23
→ *Iura diversa*, b. 19, fasc. 677
678. Urbano Valentini e Nicola Pitorri (proc. Francesco Morelli) contro Tommaso Ortenzi. 1824 dic. 23
Riportato il riferimento al decano.

f. 51v

1. Il barone Bartolomeo Pergami Franchina (proc. Bartolomeo Belli) contro la Comunità di Ravenna. 1825 gen. 7
→ *Iura diversa*, b. 19, fasc. 1
Riportato il riferimento al decano.
2. La Comunità di Ravenna (proc. Domenico Montanari) contro il barone Bartolomeo Pergami Franchina. 1825 gen. 7
→ *Iura diversa*, b. 19, fasc. 2
Riportato il riferimento al decano.
3. I fratelli Francesco, Antonio, Maria Felice, Teresa e Luigi Pancaldi (proc. Vincenzo Cacurri) contro la RCA. 1825 gen. 11
→ *Iura diversa*, b. 19, fasc. 3
Riportato il riferimento al sottodecano.
4. Giorgio Felici (proc. Luigi De Rossi) contro la RCA. 1825 gen. 20
→ *Iura diversa*, b. 19, fasc. 4
Riportato il riferimento al decano.

5. Il conte Ruggero Ranieri (proc. Francesco Nicolini) contro la Congregazione *de Propaganda Fide*. 1825 gen. 30
→ *Iura diversa*, b. 8, fasc. 5
Riportato il riferimento al camerlengo «met».
- f. 52r
6. La Congregazione *de Propaganda Fide* (proc. Paolo Antonio Pierdonati), cessionaria della RCA, contro il conte Ruggero Ranieri. 1825 feb. 4
→ *Iura diversa*, b. 8, fasc. 6
Riportato il riferimento al camerlengo «met».
7. Il conte Francesco Graziani (proc. Paolo Antonio Pierdonati), in qualità di conservatore delle ipoteche di Macerata, contro i coniugi Maria Marcucci e Paolo Colangeli. 1825 feb. 4
→ *Iura diversa*, b. 8, fasc. 7
Riportato il riferimento al camerlengo «met».
8. Sebastiano Baldeschi (proc. Vincenzo Cini) contro Filippo Frattini, agente per Lorenzo Jacquetiz, a sua volta cessionario della RCA. 1825 feb. 17
→ *Iura diversa*, b. 8, fasc. 8
Riportato il riferimento al camerlengo «met».
9. Filippo Frattini (proc. Nicola Toietti), agente per Lorenzo Jacquetiz, a sua volta cessionario della RCA, contro Sebastiano Baldeschi. 1825 feb. 21
→ *Iura diversa*, b. 8, fasc. 9
Riportato il riferimento al camerlengo «met».
10. Agostino Coronati (proc. Gaetano Bernetti) contro l'avv. Camillo Costanzi, amministratore camerale della dativa reale in Roma. 1825 feb. 26
→ *Iura diversa*, b. 19, fasc. 10
11. L'Amministrazione dei beni ecclesiastici e camerali di Ferrara (proc. Gioacchino Orengo) contro Giovanni Sgubbi e Angelo Manica. 1825 mar. 1
→ *Iura diversa*, b. 19, fasc. 11
Riportato il riferimento al decano.
- f. 52v
12. Giuseppe Mari (proc. Cesare Maria Sebastiani) contro Luigi Polidori. 1825 mar. 4
Riportata l'annotazione: «Per errorem».
→ *Iura diversa*, b. 19, fasc. 11
Riportato il riferimento al decano.

12. Bartolomeo Peccinini (proc. Bartolomeo Belli) contro Antonio Baschieri, amministratore dei dazi di consumo di Ferrara. 1825 mar. 5
→ *Iura diversa*, b. 19, fasc. 12
Riportato il riferimento al camerlengo «met».
13. Antonio Baschieri (proc. Carlo Serafini), amministratore dei dazi di consumo di Ferrara, contro Bartolomeo Peccinini. 1825 mar. 5
→ *Iura diversa*, b. 8, fasc. 13
Riportato il riferimento al camerlengo «met».
14. La Comunità di Rocca Priora, rappresentata dal gonfaloniere Luigi Carli, nonché Filippo Emili, Gioacchino Lasagni e il marchese Giovanni Battista Bartolucci (proc. Vincenzo Cini), ricevitore generale dei beni ecclesiastici ex comunitativi e camerale di Macerata e Fermo e Antonio Spagnoli, contro il proc. Vincenzo Vannutelli, divenuto padrone della lite per la morte di Marianna di Savoia duchessa di Chablais, e l'avv. Giuseppe Vannutelli. 1825 mar. 7
→ *Iura diversa*, b. 19, fasc. 15
15. Giovanni Sgubbi (proc. Alessio Alibrandi) contro l'Amministrazione dei beni ecclesiastici e camerale di Ferrara. 1825 mar. 7
→ *Iura diversa*, b. 19, fasc. 16

f. 53r

16. Gaetano Quintili (proc. Pietro Lucangeli) contro il conte Antonio Foschi. 1825 mar. 18
Riportato il riferimento al sottodecano.
17. Il conte Antonio Foschi (proc. Francesco Moretti) contro Gaetano Quintili. 1825 mar. 18
→ *Iura diversa*, b. 19, fasc. 17
Riportato il riferimento al sottodecano.
18. Lorenzo d'Antoni (proc. Carlo Pacilli) contro Giovanna Conti, vedova di Giuseppe Giulini. 1825 mar. 24
→ *Iura diversa*, b. 19, fasc. 18
19. L'Amministrazione dei dazi e delle consumazioni di Ferrara (proc. Carlo Serafini) contro Matteo Cogolli. 1825 apr. 14
→ *Iura diversa*, b. 19, fasc. 19
Riportato il riferimento al sottodecano.
20. Matteo Cogolli (proc. Geronimo Cristofari) contro l'Amministrazione dei dazi e delle consumazioni di Ferrara. 1825 apr. 15
→ *Iura diversa*, b. 19, fasc. 20
Riportato il riferimento al sottodecano.

21. Giovanni Battista Cavallazzi (proc. Marcello Annibale) contro
Giacchino Diotallevi. 1825 mag. 5
22. Pasquale Cipolla (proc. Domenico Caporelli) contro Giovanni
Battista de Andreis. 1825 mag. 6
→ *Iura diversa*, b. 19, fasc. 22

f. 53v

23. Francesco Capocci (proc. Fortunato Capocci) contro Francesco
Carnevali. 1825 mag. 6
→ *Iura diversa*, b. 19, fasc. 23
24. Giacchino Diotallevi (proc. Luigi Rufini) contro Giovanni Bat-
tista Cavallazzi. 1825 mag. 6
→ *Iura diversa*, b. 19, fasc. 24
25. Giovanni Battista De Andreis (proc. Filippo Maria Appolloni)
contro Pasquale Cipolla. 1825 mag. 6
→ *Iura diversa*, b. 19, fasc. 25
26. L'Amministrazione generale del bollo e registro (proc. Alessan-
dro Minerva) contro Carlo Castellani. 1825 mag. 20
→ *Iura diversa*, b. 19, fasc. 26
27. Giovanni Viscardi, appaltatore del dazio consumo forense di Bo-
logna (proc. Andrea Barbieri), contro Sante Marani. 1825 mag. 20
→ *Iura diversa*, b. 19, fasc. 27
28. Sante Marani (proc. Raffaele Borghi) contro Giovanni Viscardi, ap-
paltatore del dazio consumo forense di Bologna. 1825 giu. 7
→ *Iura diversa*, b. 19, fasc. 28
29. Carlo Castellani (proc. Giovanni Battista Vaselli) contro l'Ammi-
nistrazione generale del bollo e registro. 1825 giu. 21
→ *Iura diversa*, b. 8, fasc. 29

f. 54r

30. Pasquale Ranucci (proc. Andrea Colantoni) contro il patrimonio
De Magistris. 1825 lug. 5
31. Il patrimonio De Magistris (proc. Pietro Federici) contro Pasqua-
le Ranucci. 1825 lug. 5
→ *Iura diversa*, b. 19, fasc. 31
32. Agostino, Pietro e gli altri fratelli Bonfilei (proc. Giacomo de Do-
minicis) contro i fratelli Carlo, Stefano e Giuseppe Polidori e Vin-
cenzo Persiani. 1825 lug. 8
→ *Iura diversa*, b. 8, fasc. 32

33. I fratelli Carlo, Stefano e Giuseppe Polidori (proc. Giacomo Righi) contro Agostino, Pietro e gli altri fratelli Bonfili. 1825 lug. 8
→ *Iura diversa*, b. 8, fasc. 33
34. Margherita Ceramolli (proc. Giovanni Francesco Vespasiani) contro Odoardo Carnelli. 1825 lug. 8
35. Il conte Giovanni Bonafede (proc. Geronimo Cristofori) contro i fratelli Carlo, Angelo e Giovanni Filippo Grifoni. 1825 lug. 22
→ *Iura diversa*, b. 8, fasc. 35
Riportato il riferimento al sottodecano.
36. Il conte Giovanni Bonafede (proc. Geronimo Cristofori) contro i fratelli Carlo, Angelo e Giovanni Filippo Grifoni. 1825 lug. 22
→ *Iura diversa*, b. 8, fasc. 36
Riportato il riferimento al sottodecano.

f. 54v

37. I fratelli Carlo, Angelo e Giovanni Filippo Grifoni (proc. Domenico Curi) contro il conte Giovanni Bonafede. 1825 lug. 22
→ *Iura diversa*, b. 19, fasc. 37
Riportato il riferimento al sottodecano.
38. Giovanni Battista Capomaggi (proc. Giacomo Filippo Odorisi) contro Paolo Mereghi. 1825 lug. 29
→ *Iura diversa*, b. 19, fasc. 38
Riportato il riferimento al decano.
39. Odoardo Carnelli (proc. Bernardino Giudici) contro Margherita Ceramolli. 1825 ago. 1
→ *Iura diversa*, b. 19, fasc. 39
Riportato il riferimento al sottodecano.
40. Vincenzo Caponera (proc. Pietro Federici) contro Giacinto Tuschi. 1825 ago. 9
→ *Iura diversa*, b. 19, fasc. 40
Riportato il riferimento al sottodecano.
41. Giacinto Tuschi (proc. Lorenzo Alibrandi) contro Vincenzo Caponera. 1825 ago. 9
→ *Iura diversa*, b. 19, fasc. 41
Riportato il riferimento al sottodecano.
42. Luigi Polidori (proc. Serafino Matteucci) contro la RCA. 1825 ago. 18
→ *Iura diversa*, b. 19, fasc. 42

f. 55r

43. Il conte Francesco Antonio Benzi (proc. Vincenzo Cini) contro l'Amministrazione generale del bollo e registro, rappresentata dal-

l'avv. Vincenzo Compagnoni suo preposto agli atti giudiziari, e Cesare Casini, a sua volta cancelliere del Tribunale dell'A.C.

1825 ago. 20

→ *Iura diversa*, b. 19, fasc. 43

Riportato il riferimento al sottodecano.

44. Giuseppe Vicaro (proc. Tiberio Poli) contro Giuseppe Zaccaleoni. 1825 ago. 20

→ *Iura diversa*, b. 8, fasc. 44

Riportato il riferimento al sottodecano.

45. Giuseppe Zaccaleoni (proc. Cristoforo Di Legge) contro Giuseppe Vicaro. 1825 ago. 22

Riportato il riferimento al sottodecano.

46. Paolo Merighi (proc. Gioacchino Orengo) contro i fratelli Capomaggi. 1825 ago. 24

47. Cesare Marinelli (proc. Angelo Torelli) contro la RCA e Francesco Angelo Marinelli. 1825 ago. 24

→ *Iura diversa*, b. 19, fasc. 47

Riportato il riferimento al decano.

48. Francesco Angelo Marinelli (proc. Andrea Monari), in qualità di amministratore del patrimonio del fratello Ruggero, contro la RCA e Cesare Marinelli. 1825 ago. 29

→ *Iura diversa*, b. 19, fasc. 48

Riportato il riferimento al decano.

f. 55v

49. Il conte Innocenzo Fieschi, il marchese Giuseppe Travega e Giacomo Causa (proc. Marcello Fabiani), in rappresentanza del Ceto dei creditori della Mesola, contro i fratelli Bartolomeo e Domenico marchesi Capranica. 1825 set. 2

→ *Iura diversa*, b. 8, fasc. 49

Riportato il riferimento al sottodecano.

50. I fratelli Bartolomeo e Domenico marchesi Capranica (proc. Andrea Massimi) contro il conte Innocenzo Fieschi, il marchese Giuseppe Travega e Giacomo Causa (proc. Marcello Fabiani), in rappresentanza del Ceto dei creditori della Mesola, per i quali agisce in giudizio Mario Gramiccia. 1825 set. 3

Riportato il riferimento al sottodecano.

51. Il barone Bartolomeo Pergami Franchina (proc. Bartolomeo Belli) contro Filippo Collina, Pasquale Pirazzoli, Domenico Savini, Alessio Piazza e Andrea Gordini. 1825 set. 9

→ *Iura diversa*, b. 19, fasc. 51

Riportato il riferimento al sottodecano.

52. I fratelli Pietro e Angelo Ienzi e Girolamo Porta (proc. Domenico Calamari) contro Vincenzo Persiani e Stefano Polidori.

1825 set. 14

→ *Iura diversa*, b. 8, fasc. 52

Riportato il riferimento al camerlengo «met».

f. 56r

53. Domenico Chiocci (proc. Pietro Sillani) contro Francesco Calai.

1825 set. 27

→ *Iura diversa*, b. 19, fasc. 53

54. Francesco Calai (proc. Girolamo Cristofari) contro Domenico Chiocci.

1825 set. 30

→ *Iura diversa*, b. 19, fasc. 54

Riportato il riferimento al sottodecano.

55. Gaetano Sostegni (proc. Giuseppe Bacchi) contro Ludovico Cicognani.

1825 set. 30

→ *Iura diversa*, b. 19, fasc. 55

Riportato il riferimento al sottodecano.

56. Giuseppe Soldatelli, Domenico Leonardi, Sante Angelo Pichetti, Giovanni Maria Fenicelli e Antonio Gentili (proc. Giuseppe Maria Guglielmi) contro Andrea Forti, parroco di Massaprofoglio.

1825 ott. 12

→ *Iura diversa*, b. 19, fasc. 56

Riportato il riferimento al sottodecano.

57. Andrea Forti, parroco di Massaprofoglio, contro i parrocchiani Giuseppe Soldatelli, Domenico Leonardi, Sante Angelo Pichetti, Giovanni Maria Fenicelli e Antonio Gentili.

1825 ott. 15

→ *Iura diversa*, b. 8, fasc. 57

Riportato il riferimento al sottodecano.

58. La Congregazione *de Propaganda Fide* (proc. Paolo Antonio Pierdonati), cessionaria della RCA, contro Pietro Chiacchella.

1825 ott. 18

→ *Iura diversa*, b. 19, fasc. 58

Riportato il riferimento al sottodecano.

f. 56v

59. Il cavaliere Lorenzo Mencacci (proc. Antonio Pagnoncelli) contro la RCA e la sua Dogana della Provincia del Patrimonio.

1825 nov. 2

→ *Iura diversa*, b. 19, fasc. 59

60. La RCA e la sua Dogana della Provincia del Patrimonio (proc. Giovanni Battista Cicconetti) contro il cavaliere Lorenzo Mencacci.

1825 nov. 2

→ *Iura diversa*, b. 19, fasc. 60

61. Bartolomeo Peccinini (proc. Bartolomeo Belli) contro l'Amministrazione dei dazi di consumo di Ferrara. *1825 nov. 5*
→ *Iura diversa*, b. 19, fasc. 61
62. La RCA e Antonio Baschieri (proc. Carlo Serafini), amministratore dei dazi di consumo di Ferrara, contro Bartolomeo Peccinini. *1825 nov. 8*
→ *Iura diversa*, b. 19, fasc. 62
- f. 57r
63. La RCA, per l'Amministrazione generale dei beni ecclesiastici e camerale di Fermo (proc. Carlo Serafini), contro Giovanni Paolo e altri fratelli conti Montani. *1825 nov. 14*
→ *Iura diversa*, b. 19, fasc. 63
64. Agostino, Pietro e gli altri fratelli Bonfilii (proc. Giacomo De Dominicis) contro i fratelli Carlo, Stefano e Giuseppe Polidori e Vincenzo Persiani. *1825 nov. 14*
→ *Iura diversa*, b. 8, fasc. 64
65. Agostino, Pietro e gli altri fratelli Bonfilii (proc. Giacomo De Dominicis) contro i fratelli Carlo, Stefano e Giuseppe Polidori e Vincenzo Persiani. *1825 nov. 14*
→ *Iura diversa*, b. 8, fasc. 65
66. I fratelli Carlo, Stefano e Giuseppe Polidori e Vincenzo Persiani (proc. Giacomo Righi) contro Agostino, Pietro e gli altri fratelli Bonfilii. *1825 nov. 14*
→ *Iura diversa*, b. 19, fasc. 66
67. I fratelli Carlo, Stefano e Giuseppe Polidori e Vincenzo Persiani (proc. Giacomo Righi) contro Agostino, Pietro e gli altri fratelli Bonfilii. *1825 nov. 14*
→ *Iura diversa*, b. 19, fasc. 67
- f. 57v
68. I fratelli Giovanni Paolo, Girolamo e il canonico Francesco conti Montani (proc. Venceslao Valenti) contro la RCA, per l'Amministrazione dei beni ecclesiastici e camerale di Fermo. *1825 nov. 17*
→ *Iura diversa*, b. 19, fasc. 68
69. Pietro Chiacchella (proc. Giovanni Battista Petrarca) contro la Congregazione *de Propaganda Fide*, a sua volta succeduta alla Camera degli Spogli. *1825 nov. 18*
→ *Iura diversa*, b. 19, fasc. 69

70. Michele Carrega (proc. Giovanni Cassio) contro Innocenzo Arcangeli. 1825 nov. 19
→ *Iura diversa*, b. 8, fasc. 70
71. Innocenzo Arcangeli (proc. Carlo Iorio) contro Michele Carrega. 1825 nov. 19

f. 58r

72. Filippo Rossi (proc. Antonio Pagnoncelli) contro Filippo Emili. 1826 gen. 14
→ *Iura diversa*, b. 8, fasc. 72
73. Filippo Emili (proc. Marcello Annibali) contro Filippo Rossi. 1826 gen. 14
→ *Iura diversa*, b. 20, fasc. 73
74. La marchesa Lucrezia Lacchini Guidi, rappresentata dal marchese Costantino Guidi suo marito e legittimo amministratore (proc. Ilario Borghi), contro il cavaliere Domenico Giulianini. 1826 feb. 20
→ *Iura diversa*, b. 20, fasc. 74
75. Il cavaliere Domenico Giulianini (proc. Giuseppe Bacchi) contro la marchesa Lucrezia Lacchini Guidi, rappresentata dal marchese Costantino Guidi, suo marito e legittimo amministratore. 1826 feb. 20
→ *Iura diversa*, b. 20, fasc. 75
76. Domenico Masci, Francesco Antonio Reali e Giovanni Battista Tini (proc. Stanislao Vannutelli) contro Luigi Polidori e Vincenzo Persiani. 1826 apr. 4
→ *Iura diversa*, b. 8, fasc. 76
Riportato il riferimento al camerlengo.

f. 58v

77. Luigi Polidori e Vincenzo Persiani (proc. Giuseppe Fabi) contro Domenico Masci, Francesco Antonio Reali e Giovanni Battista Tini, erede di Sante Tini. 1826 apr. 4
→ *Iura diversa*, b. 8, fasc. 77
78. Cesare Canori (proc. Carlo Ciampoli) contro Francesco Carbone. 1826 apr. 20
→ *Iura diversa*, b. 8, fasc. 78
79. Francesco Carbone (proc. Girolamo Marini) contro Cesare Canori e Alberto Gnecco. 1826 apr. 21
→ *Iura diversa*, b. 20, fasc. 79

80. I fratelli Nicola e Francesco Renganeschi (proc. Luigi Nardini) contro la Congregazione *de Propaganda Fide*. 1826 apr. 26
→ *Iura diversa*, b. 20, fasc. 80
81. Giuseppe Mari (proc. Bernardino Giudici) contro Luigi Polidori. 1826 mag. 1
→ *Iura diversa*, b. 20, fasc. 81

f. 59r

82. Luigi Tommolini (proc. Domenico Renzi) contro Tommaso Rinaldi. 1826 mag. 18
83. I fratelli Liberato e Giuseppe Mariotti (proc. Giuseppe Caramelli) contro il canonico Alessandro Gigli. 1826 mag. 18
→ *Iura diversa*, b. 20, fasc. 83
84. La RCA (proc. Gioacchino Orengo) contro il barone Bartolomeo Pergami Franchina. 1826 giu. 1
→ *Iura diversa*, b. 20, fasc. 84
85. Il barone Bartolomeo Pergami Franchina (proc. Bartolomeo Belli) contro la RCA. 1826 giu. 12
→ *Iura diversa*, b. 20, fasc. 85

f. 59v

86. La Comunità di Sacrofano (proc. Giovanni Cassio) contro Odoardo Placidi. 1826 giu. 21
→ *Iura diversa*, b. 20, fasc. 86
87. Odoardo Placidi (proc. Luigi Innocenzi) contro Angelo Canevanni, in qualità di gonfaloniere della Comunità di Sacrofano. 1826 giu. 26
→ *Iura diversa*, b. 20, fasc. 87
88. Arcangelo Falasca (proc. Giacomo De Dominicis) contro Catervo Polossi, parroco di Vestignano. 1826 lug. 8
→ *Iura diversa*, b. 8, fasc. 88
89. Catervo Polossi (proc. Filippo Giuseppe Galli), parroco di Vestignano, contro Arcangelo Falasca. 1826 lug. 8
→ *Iura diversa*, b. 8, fasc. 89
90. L'avv. Camillo Costanzi (proc. Girolamo Cristofari), amministratore camerale della dativa reale in Roma, contro Agostino Coronati. 1826 lug. 11
→ *Iura diversa*, b. 8, fasc. 90

f. 60r

91. Agostino Coronati (proc. Gaetano Bernetti) contro l'avv. Camillo Costanzi, amministratore camerale della dativa reale in Roma.
1826 lug. 11
→ *Iura diversa*, b. 20, fasc. 91
92. La RCA (proc. Gioacchino Orengo) contro il barone Bartolomeo Pergami.
1826 ago. 18
→ *Iura diversa*, b. 20, fasc. 92
93. Il barone Bartolomeo Pergami (proc. Bartolomeo Belli) contro la RCA.
1826 ago. 19
→ *Iura diversa*, b. 20, fasc. 93
94. La Ragion mercatoria Francesco Cairati e altri (proc. Luigi Acquaviva) contro la RCA.
1826 set. 1
→ *Iura diversa*, b. 20, fasc. 94
Riportato il riferimento al sottodecano.
95. Il barone Bartolomeo Pergami (proc. Bartolomeo Belli) contro la RCA.
1826 set. 13
→ *Iura diversa*, b. 20, fasc. [95]

f. 60v

96. Il barone Giuseppe Piccolomini (proc. Giuseppe Fabi) contro il Monte di pietà, i fratelli Alessandro, Giovanni Battista e monsignor Andrea Frattini, infine, il patrimonio del defunto monsignor Alessio Falconieri.
1826 set. 14
→ *Iura diversa*, b. 8, fasc. 96
Riportato il riferimento al sottodecano.
97. Il Monte di pietà (proc. Filippo Gescomelli) contro il barone Giuseppe Piccolomini, monsignor Andrea Frattini e i suoi fratelli, infine, il patrimonio del defunto monsignor Alessio Falconieri.
1826 set. 15
→ *Iura diversa*, b. 8, fasc. 97
→ *Iura diversa*, b. 20, fasc. 97
Riportato il riferimento al sottodecano.

f. 61r

98. I fratelli Alessandro, Giovanni Battista e monsignor Andrea Frattini (proc. Giuseppe Antonio Marchetti) contro il Monte di pietà e il patrimonio del defunto monsignor Alessio Falconieri.
1826 set. 15
→ *Iura diversa*, b. 8, fasc. 98
Riportato il riferimento al camerlengo «met».

99. Il patrimonio del defunto monsignor Alessio Falconieri (proc. Pietro Calisti) contro il Monte di pietà di Roma. 1826 set. 16
100. Il canonico Antonio Pandolfi (proc. Giovanni Battista Petrarca) contro Giuseppe Marinelli. 1826 set. 16
→ *Iura diversa*, b. 20, fasc. 100
101. La RCA (proc. Gioacchino Orengo) contro la Ragion mercatoria Francesco Cairati e altri. 1826 set. 16
102. La RCA (proc. Gioacchino Orengo) contro il barone Bartolomeo Pergami. 1826 set. 16
→ *Iura diversa*, b. 20, fasc. 102
103. Giuseppe Marinelli (proc. Filippo De Rossi) contro il canonico Antonio Pandolfi. 1826 set. 16
→ *Iura diversa*, b. 8, fasc. 103
- f. 61v
104. Giuseppe Vitelli (proc. Luigi Vasselli) contro il principe Luigi Boncompagni Ludovisi. 1826 set. 19
→ *Iura diversa*, b. 8, fasc. 104
Riportato il riferimento al sottodecano.
105. Il principe Luigi Boncompagni Ludovisi (proc. Giuseppe Maria Guglielmi) contro Giuseppe Vitelli. 1826 set. 19
→ *Iura diversa*, b. 8, fasc. 105
Riportato il riferimento al sottodecano.
106. Clemente Nisi (proc. Giuseppe Lozzi) contro Romolo Grimaldi. 1826 ott. 7
→ *Iura diversa*, b. 20, fasc. 106
Riportato il riferimento al sottodecano.
107. Romolo Grimaldi (proc. Francesco Saverio Borghi) contro Clemente Nisi e altri. 1826 ott. 14
→ *Iura diversa*, b. 20, fasc. 107
Riportato il riferimento al sottodecano.
- f. 62r
108. I coniugi Anna Maria e Filippo Bugatti (proc. Luigi Vasselli) contro il cavaliere Americo Galleffi. 1826 ott. 20
→ *Iura diversa*, b. 20, fasc. 108
109. Il marchese Filippo Solari, in qualità di amministratore dei beni ecclesiastici e camerale di Macerata (proc. Gioacchino Orengo), e Angelo Palmieri contro i fratelli Francesco ed Ercole Bianchini. 1826 ott. 24
→ *Iura diversa*, b. 8, fasc. 109

-
110. La Comunità di Foligno, rappresentata dal gonfaloniere Giuseppe Elmi (proc. Giovanni Battista Visconti), contro Domenico Masci e altri. 1826 ott. 28
→ *Iura diversa*, b. 20, fasc. 110
111. I fratelli Francesco ed Eraclio Bianchini (proc. Angelo Giuliani) contro il marchese Filippo Solari, in qualità di amministratore dei beni ecclesiastici e camerale di Macerata. 1826 ott. 31
→ *Iura diversa*, b. 8, fasc. 111
- f. 62v
112. Domenico Masci e altri (proc. Stanislao Vannutelli) contro la Comunità di Foligno. 1826 ott. 31
→ *Iura diversa*, b. 20, fasc. 112
113. Domenico Rosati (proc. Gregorio Bianchi) contro Vincenzo Costantini e monsignor Giuseppe Santucci, in qualità di economo del patrimonio dei fratelli Sampieri. 1826 ott. 31
→ *Iura diversa*, b. 20, fasc. 113
114. Il marchese Filippo Solari (proc. Gioacchino Orengo), in qualità di amministratore dei beni ecclesiastici e camerale di Macerata, contro Romolo Grimaldi. 1826 nov. 8
→ *Iura diversa*, b. 20, fasc. 114
115. Vincenzo Costantini e monsignor Giuseppe Santucci, in qualità di economo del patrimonio dei fratelli Sampieri (proc. Francesco Morelli), contro Domenico Rosati. 1826 nov. 10
→ *Iura diversa*, b. 20, fasc. 115
- f. 63r
116. Francesco De Luca e gli altri eredi del defunto Croce De Luca (proc. Giovanni Camillini) contro il duca Giovanni Torlonia, Angelo Stampa e Giovanni Acquaroni. 1826 nov. 23
→ *Iura diversa*, b. 8, fasc. 116
117. La RCA (proc. Gioacchino Orengo) contro Pietro Cartoni e Pietro Ducrò. 1826 nov. 24
→ *Iura diversa*, b. 8, fasc. 117
118. Pietro Ducrò e Pietro Cartoni (proc. Marcello Fabiani) contro la RCA. 1826 nov. 24
→ *Iura diversa*, b. 20, fasc. 118
- f. 63v
119. Anna Vincenzi (proc. Bartolomeo Belli) contro Luigi Baldovini. 1826 nov. 27
→ *Iura diversa*, b. 20, fasc. 119

1. Vincenzo Arigoni (proc. Pietro Brenda) contro la RCA, rappresentata dal commissario generale Benedetto Perfetti.

1827 gen. 8

→ *Iura diversa*, b. 20, fasc. 1

Riportato il riferimento al sottodecano.

2. Luigi Baldovini (proc. Casimiro Ianni) contro Anna Vincenzi.

1827 gen. 8

→ *Iura diversa*, b. 20, fasc. 2

Riportato il riferimento al sottodecano.

3. La RCA (proc. Antonio Dissel) contro Guido Romiti.

1827 gen. 17

→ *Iura diversa*, b. 20, fasc. 3

Riportato il riferimento al sottodecano.

f. 64r

4. Guido Romiti (proc. Pietro Brenda) contro la RCA.

1827 gen. 19

→ *Iura diversa*, b. 20, fasc. 4

5. La RCA (proc. Gioacchino Orengo) contro Vincenzo Arigoni.

1827 gen. 19

→ *Iura diversa*, b. 20, fasc. 5

6. Nicola Pitorri (proc. Pietro Sillani) contro Giuseppe Moretti.

1827 gen. 23

→ *Iura diversa*, b. 8, fasc. 6

→ *Iura diversa*, b. 20, fasc. [6]

7. Giuseppe Moretti (proc. Michele Angelo Randi) contro Nicola Pitorri.

1827 gen. 24

→ *Iura diversa*, b. 8, fasc. 7

8. Cristofaro Giacobetti (proc. Vincenzo Lippi) contro Giovanni Anselmi.

1827 gen. 29

Riportata l'annotazione: «Per errorem».

→ *Iura diversa*, b. 8, fasc. 8

f. 64v

9. La RCA (proc. Gioacchino Orengo) e Maria Angela Simoncini, priora dell'Orfanotrofio della Divina Provvidenza di Centocelle, contro Elisabetta Sivoli vedova Settignani.

1827 gen. 29

Riportata l'annotazione: «Per errorem».

→ *Iura diversa*, b. 8, fasc. 9

10. Luigi Polidori (proc. Serafino Matteucci) contro Giuseppe Mari.

1827 feb. 12

→ *Iura diversa*, b. 8, fasc. 10

11. Costantino Conti e compagni (proc. Angelo Torelli), appaltatori della Dogana del Patrimonio per assegni di bestiame, contro l'avv. Massimiliano e Livio Gorirossi. 1827 feb. 12
→ *Iura diversa*, b. 8, fasc. 11
12. L'avv. Massimiliano e Livio Gorirossi (proc. Venceslao Valenti) contro Costantino Conti e compagni, appaltatori della Dogana del Patrimonio per assegni di bestiame. 1827 feb. 12
→ *Iura diversa*, b. 20, fasc. 12

f. 65r

13. Giuseppe Di Pietro (proc. Ilario Borghi) contro Luigi Donati, agente in giudizio per il principe Braschi. 1827 feb. 21
→ *Iura diversa*, b. 20, fasc. [13]
Riportato il riferimento al sottodecano.
14. Caterina Fioramanti (proc. Giuseppe Vairo), risposata con Pietro Moriconi, contro Maria Antonia Fioramanti, vedova di Francesco Fantucchi. 1827 mar. 31
→ *Iura diversa*, b. 20, fasc. 14
Riportato il riferimento al sottodecano.
15. Maria Antonia Fioramanti (proc. Enrico Papi), vedova del secondo marito Giacomo Nardi, contro Caterina Fioramanti in Moriconi. 1827 apr. 7
→ *Iura diversa*, b. 20, fasc. 15
Riportato il riferimento al sottodecano.
16. Luigi Polidori (proc. Serafino Matteucci) contro il Collegio dei cardinali. 1827 apr. 7
→ *Iura diversa*, b. 20, fasc. [16]
Riportato il riferimento al sottodecano.

f. 65v

17. Il Collegio dei cardinali (proc. Angelo Maria Vannini) contro Luigi Polidori. 1827 giu. 18
→ *Iura diversa*, b. 20, fasc. [17]
Riportato il riferimento al sottodecano.
18. Vincenzo d'Orazio (proc. Filippo Cocchetti) contro Antonio Desideri. 1827 giu. 18
→ *Iura diversa*, b. 20, fasc. [18]
Riportato il riferimento al camerlengo «met».
19. Antonio Desideri (proc. Filippo Pellicani) contro Vincenzo d'Orazio. 1827 giu. 18
→ *Iura diversa*, b. 20, fasc. [19]
Riportato il riferimento al camerlengo «met».

20. L'Università degli Ebrei di Roma (proc. Giovanni Battista Petrarca) contro Angelo Modigliano. 1827 lug. 6
→ *Iura diversa*, b. 8, fasc. 20

f. 66r

21. Filippo Betucchi (proc. Giuseppe Maria Guglielmi) contro Giorgio Felici. 1827 lug. 7
→ *Iura diversa*, b. 20, fasc. 21
22. Angelo Modigliano (proc. Pietro Brenda) contro l'Università degli Ebrei. 1827 lug. 16
→ *Iura diversa*, b. 20, fasc. 22
23. Luigi Salvatori (proc. Pietro Proia) contro i fratelli Pietro e Agostino Bonfigli e il Giudice fiscale di Centocelle. 1827 lug. 31
→ *Iura diversa*, b. 20, fasc. 23
24. Marino Palombi (proc. Luigi Angelini) contro Domenico Bevilacqua. 1827 ago. 1
→ *Iura diversa*, b. 8, fasc. 24
→ *Iura diversa*, b. 20, fasc. [24]
25. Domenico Bevilacqua (proc. Filippo Tuccimei) contro Marino Palombi. 1827 ago. 7
→ *Iura diversa*, b. 20, fasc. 25
26. I fratelli Agostino e Pietro Bonfili (proc. Pietro Accusani) contro Luigi Salvatori. 1827 ago. 16
→ *Iura diversa*, b. 8, fasc. 26
→ *Iura diversa*, b. 20, fasc. 26

f. 66v

27. La RCA (proc. Gioacchino Orengo) contro Luigi Salvatori. 1827 ago. 18
28. I fratelli Vincenzo, Galeazzo e Giovanni conti Massari (proc. Giovanni Natali) contro Antonio Valli. 1827 ago. 20
→ *Iura diversa*, b. 8, fasc. 28
29. I fratelli Vincenzo, Galeazzo e Giovanni conti Massari (proc. Giovanni Natali) contro Gaetano Paterlini. 1827 ago. 20
→ *Iura diversa*, b. 8, fasc. 29
30. Antonio Valli (proc. Angelo Torelli) contro i fratelli Vincenzo, Galeazzo e Giovanni conti Massari. 1827 ago. 20
→ *Iura diversa*, b. 20, fasc. 30
31. Gaetano Paterlini (proc. Angelo Torelli) contro i fratelli Vincenzo, Galeazzo e Giovanni conti Massari. 1827 ago. 20
→ *Iura diversa*, b. 20, fasc. 31

f. 67r

32. Luigi Donati (proc. Agostino Brandi) contro il canonico Giovanni Battista di Donna. 1827 set. 1
→ *Iura diversa*, b. 20, fasc. 32
33. Il canonico Giovanni Battista di Donna (proc. Lorenzo Alibrandi) contro Luigi Donati. 1827 set. 7
→ *Iura diversa*, b. 20, fasc. [33]
34. Il Monte di pietà (proc. Girolamo Cristofori) contro i coniugi Anna Annibaldi e Antonio Marchetti. 1827 set. 10
→ *Iura diversa*, b. 8, fasc. 34
35. Antonio Marchetti (proc. Giovanni Battista Manfredi) contro il Monte di pietà. 1827 set. 12
→ *Iura diversa*, b. 20, fasc. [35]

f. 67v

36. Il conte Innocenzo Fieschi, il marchese Giuseppe Travega e Giacomo Causa (proc. Marcello Fabiani), in rappresentanza del Ceto dei creditori della Mesola, contro i fratelli Bartolomeo e Domenico marchesi Capranica. 1827 ott. 16
→ *Iura diversa*, b. 8, fasc. 36
37. I fratelli Bartolomeo e Domenico marchesi Capranica (proc. Andrea Massimi) contro il conte Innocenzo Fieschi e altri appartenenti al Ceto dei creditori della Mesola. 1827 ott. 16
→ *Iura diversa*, b. 8, fasc. 37
38. Il principe Giovanni Boncompagni Ludovisi (proc. Giuseppe Maria Guglielmi) contro il duca Salvatore Sforza Cesarini. 1827 nov. 9
→ *Iura diversa*, b. 20, fasc. 38

f. 68r

39. Il duca Salvatore Sforza Cesarini (proc. Casimiro Ianni) contro il principe Giovanni Boncompagni Ludovisi. 1827 nov. 10
→ *Iura diversa*, b. 20, fasc. 39
40. Paolo Antonio Angelini (proc. Girolamo Cristofari), esattore della Comunità di Monte Leone, contro Angelo Pellegrini. 1828 gen. 18
→ *Iura diversa*, b. 20, fasc. [40]
41. Angelo Pellegrini (proc. Girolamo Sgambati) contro Paolo Antonio Angelini, esattore della Comunità di Monte Leone. 1828 gen. 19
→ *Iura diversa*, b. 20, fasc. [41]

f. 68v

42. Angelo Torelli (proc. Girolamo Sgambati) contro Vincenzo Poggioli. 1828 feb. 12
→ *Iura diversa*, b. 20, fasc. [42]
43. I fratelli Vincenzo e Antonio Poggioli (proc. Pietro Lucangeli) contro Angelo Torelli. 1828 feb. 15
44. Il canonico Giovanni Battista Di Donna (proc. Lorenzo Alibrandi) contro Luigi Donati. 1828 mar. 17
→ *Iura diversa*, b. 20, fasc. [44]
45. Giuseppe Leccioli (proc. Vincenzo Binarelli) contro i fratelli Giovanni, Giorgio, Gaetano, Giuseppe, Giacinto e Giulio Marini. 1828 mar. 17
→ *Iura diversa*, b. 20, fasc. [45]

f. 69r

46. I fratelli Giovanni, Giorgio, Gaetano, Giuseppe, Giacinto e Giulio Marini (proc. Vincenzo Lippi) contro Giuseppe Leccioli. 1828 mar. 17
47. Luigi Donati (proc. Agostino Brencoli) contro il canonico Giovanni Battista di Donna. 1828 mar. 18
→ *Iura diversa*, b. 20, fasc. [47]
48. La RCA (proc. Antonio Dissel) e l'avv. Francesco Pasetti, giudice fiscale di Ferrara, contro i fratelli Giovanni, Giorgio, Gaetano, Giuseppe, Giacinto, Gregorio e Giulio Marini. 1828 mar. 20
→ *Iura diversa*, b. 20, fasc. [48]

f. 69v

49. Il marchese Ferdinando Canonici, amministratore dei beni ecclesiastici e camerali di Ferrara, e la RCA (proc. Antonio Dissel) contro i fratelli Giovanni, Giorgio, Gaetano, Giuseppe, Giacinto e Giulio Marini. 1828 mar. 27
→ *Iura diversa*, b. 20, fasc. [49]
50. Bartolomeo Piccinini (proc. Bartolomeo Belli) contro Nicola Cavalieri. 1828 apr. 11
51. Nicola Cavalieri (proc. Domenico Baffi) contro Bartolomeo Piccinini. 1828 apr. 24
→ *Iura diversa*, b. 8, fasc. 51
→ *Iura diversa*, b. 20, fasc. [51]

f. 70r

52. Nicola Aureli e Antonio Caciocchi contro Marianna Delmirani. 1828 giu. 3
Riportato il riferimento al sottodecano.

53. Il barone Bartolomeo Pergami Franchina (proc. Bartolomeo Belli) contro la RCA. 1828 lug. 9
→ *Iura diversa*, b. 20, fasc. [53]
54. Giovanni Battista Bossi (proc. Mattia Porcari) contro Giuseppe Nucci. 1828 ago. 1
→ *Iura diversa*, b. 20, fasc. [54]
55. Giuseppe Nucci (proc. Giacomo Righi) contro Giovanni Battista Bossi. 1828 ago. 1
→ *Iura diversa*, b. 20, fasc. [55]

f. 70v

56. Il marchese Mariano Vecchiarelli (proc. Camillo Ciabatta) contro Camillo Zapparelli. 1828 ago. 6
→ *Iura diversa*, b. 20, fasc. [56]
57. Camillo Zapparelli (proc. Andrea Pierimarchi) contro il marchese Mariano Vecchiarelli. 1828 ago. 14
→ *Iura diversa*, b. 20, fasc. [57]
58. Angelo Costanzi (proc. Giuseppe Caramelli), preposto agli atti di notaio dell'Amministrazione generale del bollo e registro in Roma, contro Giuseppe Nucci. 1828 ago. 18
59. Giuseppe Nucci (proc. Bartolomeo Belli) contro Angelo Costanzi, preposto agli atti di notaio dell'Amministrazione generale del bollo e registro in Roma. 1828 ago. 19
60. Giuseppe Ferraguti (proc. Vincenzo Binarelli) contro Giuseppe Benzi. 1828 set. 1
→ *Iura diversa*, b. 20, fasc. [60]

f. 71r

61. Francesco Monti (proc. Valentino Visconti) contro Gaetano Rappini. 1828 set. 18
→ *Iura diversa*, b. 8, fasc. 61
62. Agostino e altri Zaccaleoni (proc. Raffaele Borghi) contro Francesco Figliolini. 1828 set. 30
→ *Iura diversa*, b. 20, fasc. [62]
63. Marco Brusca, Clemente Elia e Luigi Melchiorre (proc. Camillo Marcelli) contro Giuseppe Cerroni. 1828 ott. 7
→ *Iura diversa*, b. 8, fasc. 63
64. La Comunità di Porchiano, rappresentata dal priore Olimpiade Silvestrelli (proc. Pietro Vincenzo Bruni), contro Carlo Fantoni. 1828 ott. 14

f. 71v

65. Felice Carucci (proc. Marcello Fabiani) contro Luigi Ridolfi.
1828 ott. 14
→ *Iura diversa*, b. 8, fasc. 65
66. Michele Battisti (proc. Vittorio Bascolini) contro Angelo Balzani.
1828 ott. 15
→ *Iura diversa*, b. 20, fasc. [66]
67. Giuseppe Cerroni (proc. Giuseppe Serafini) contro Luigi e altri componenti della famiglia Brusca.
1828 ott. 15
→ *Iura diversa*, b. 20, fasc. [67]
68. Luigi Ridolfi (proc. Luigi Angelini) contro Felice Carucci.
1828 nov. 4

f. 72r

69. Gaetano Rapini (proc. Bernardino Giudici) contro Francesco Monti.
1828 nov. 4
→ *Iura diversa*, b. 8, fasc. 69
70. La RCA (proc. Gioacchino Orengo) contro Giuseppe Crocetti.
1828 nov. 17
71. Giuseppe Crocetti (proc. Pietro Rappoli) contro la RCA e Giuseppe Zappi.
1828 nov. 18

f. 72v

72. Lorenzo Panichi (proc. Vincenzo Binarelli) contro i fratelli Francesco, Giovanni e Antonio Corradi.
1828 nov. 21
→ *Iura diversa*, b. 20, fasc. [72]
73. I fratelli Francesco, Giovanni e Antonio Corradi (proc. Gioacchino Pellegrini) contro Lorenzo Panichi.
1828 nov. 22
→ *Iura diversa*, b. 8, fasc. 73
74. La RCA e Teofilo Foschi, ricevitore dell'Amministrazione del bollo e registro di Fermo (proc. Venceslao Valenti), contro i coniugi Dionigia e Vincenzo Tombesi.
1828 dic. 22
75. I coniugi Dionigia e Vincenzo Tombesi (proc. Celestino Giuliani) contro la RCA e Teofilo Foschi, ricevitore dell'Amministrazione del bollo e registro di Fermo.
1828 dic. 23
→ *Iura diversa*, b. 8, fasc. 75

f. 73r

75. Carlo Ballanti (proc. Pietro Calisti), amministratore del patrimonio del defunto monsignor Alessio Falconieri, contro il barone Giuseppe Piccolomini.
1828 dic. 29
→ *Iura diversa*, b. 20, fasc. [75]

72. Il barone Giuseppe Piccolomini (proc. Giuseppe Fabi) contro i fratelli Giovanni Battista e monsignor Andrea Frattini, figli ed eredi del defunto Vincenzo Luigi, e Carlo Ballanti, in qualità di amministratore del patrimonio del defunto monsignor Alessio Falconieri. 1828 dic. 29

→ *Iura diversa*, b. 20, fasc. [72]

73. I fratelli Giovanni Battista e monsignor Andrea Frattini, nonché Carlo Ballanti (proc. Giuseppe Antonio Marchetti), in qualità di amministratore del patrimonio del defunto monsignor Alessio Falconieri, contro il barone Giuseppe Piccolomini.

1828 dic. 29

→ *Iura diversa*, b. 20, fasc. [73]

f. 73v

74. La RCA, rappresentata dal commissario generale Benedetto Perfetti (proc. Luigi Vasselli), contro la famiglia Dini. 1829 gen. 16

→ *Iura diversa*, b. 8, fasc. 74

75. Felice Carucci (proc. Marcello Fabiani) contro Luigi Ridolfi.

1829 gen. 16

→ *Iura diversa*, b. 8, fasc. 75

76. La famiglia Dini (proc. Giuseppe Caramelli) contro la RCA, rappresentata dal commissario generale Benedetto Perfetti.

1829 gen. 17

→ *Iura diversa*, b. 20, fasc. [76]

77. La RCA (proc. Gioacchino Orengo) contro Giovanni Battista, Stefano e gli altri fratelli Bonizi. 1829 gen. 17

→ *Iura diversa*, b. 20, fasc. [77]

f. 74r

78. Giovanni Semprini (proc. Vincenzo Binarelli) contro Pellegrino Righi. 1829 gen. 19

→ *Iura diversa*, b. 8, fasc. 78

79. Bernardino Mencarini (proc. Domenico Grispiigni) contro Vincenzo Rosati. 1829 gen. 23

→ *Iura diversa*, b. 20, fasc. [79]

80. Francesco d'Antoni (proc. Gregorio Bianchi) contro il canonico Odoardo Perini, il proc. Lorenzo Popolla divenuto padrone della lite per la morte del canonico Giuseppe Palmieri, il proc. Filippo Bonfiglioli a sua volta divenuto padrone della lite per la morte di Andrea Richelmi, infine, la Congregazione *de Propaganda Fide* (proc. Paolo Antonio Pierdonati). 1829 gen. 31

→ *Iura diversa*, b. 20, fasc. [80]

f. 74v

81. Il canonico Odoardo Perini (proc. Lorenzo Popolla) contro Francesco d'Antoni. 1829 feb. 4
→ *Iura diversa*, b. 20, fasc. [81]

f. 75r

82. Pellegrino Righi (proc. Giuseppe Lozzi) contro Giovanni Semprini. 1829 feb. 4
→ *Iura diversa*, b. 20, fasc. [82]
83. Bartolomeo Rolli (proc. Angelo Bonoli) contro i fratelli Antonio e Francesco Regoli. 1829 feb. 19
→ *Iura diversa*, b. 20, fasc. [83]
84. Antonio, Gaetano e gli altri fratelli Regoli (proc. Luigi Pacieri) contro Bartolomeo Rolli. 1829 feb. 19
→ *Iura diversa*, b. 20, fasc. [84]
85. Luigi Capponi (proc. Bernardino Giudici) contro la RCA. 1829 feb. 23
→ *Iura diversa*, b. 20, fasc. [85]

f. 75v

86. Luigi Ridolfi (proc. Luigi Angelini) contro Felice Carucci. 1829 feb. 28
→ *Iura diversa*, b. 20, fasc. [86]
87. Giacomo Bartoli (proc. Andrea Barbieri) contro la RCA. 1829 mar. 7
→ *Iura diversa*, b. 8, fasc. 87

f. 76r

88. Vincenzo Spezzaferro (proc. Agostino Brencoli) contro Vincenzo Palmieri e i figli Nicola e Antonio. 1829 mar. 7
→ *Iura diversa*, b. 20, fasc. [88]
89. I fratelli Francesco e Lidano Damiani (proc. Giuseppe Lozzi) contro Tommaso Tucci. 1829 mar. 14
→ *Iura diversa*, b. 20, fasc. 89
90. Il Sacratio della Chiesa metropolitana di Ferrara (proc. Vincenzo Binarelli) contro la Ragon cantante Giacomo Piccinini. 1829 mar. 18
→ *Iura diversa*, b. 20, fasc. [90]

f. 76v

91. La Ragon cantante Giacomo Peccini, rappresentata da Giovanni Peccinini (proc. Giovanni Natali), contro il Sacratio della Chiesa metropolitana di Ferrara. 1829 mar. 20
→ *Iura diversa*, b. 8, fasc. 91

92. I fratelli Vincenzo, Nicola e Antonio Palmerio (proc. Vittorio Maria Bussolini) contro Vincenzo Spezzaferro. 1829 mar. 20
→ *Iura diversa*, b. 8, fasc. 92
93. Il conte Galeazzo Massari (proc. Giovanni Natali) contro i fratelli Guidone, Fedele, Ignazio, Francesco, Pietro e Andrea Guidoboni. 1829 mar. 24
→ *Iura diversa*, b. 8, fasc. 93

f. 77r

94. I fratelli Guidone, Fedele, Ignazio, Francesco, Pietro e Andrea Guidoboni (proc. Giovanni Natali) contro il conte Galeazzo Massari. 1829 mar. 24
→ *Iura diversa*, b. 8, fasc. 94
95. Vincenzo Spezzaferro (proc. Agostino Brencoli) contro i fratelli Vincenzo, Nicola e Antonio Palmerio. 1829 mar. 24
→ *Iura diversa*, b. 8, fasc. 95

f. 77v

96. Antonio Conforti (proc. Vincenzo Piselli) contro Francesco Tagliati. 1829 mar. 30
→ *Iura diversa*, b. 20, fasc. [96]
97. I fratelli Guidone, Fedele e altri Guidoboni (proc. Domenico Baffi) contro il conte Galeazzo Massari. 1829 mar. 31
→ *Iura diversa*, b. 8, fasc. 97
98. I fratelli Guidone, Fedele e altri Guidoboni (proc. Domenico Baffi) contro il conte Galeazzo Massari. 1829 mar. 31
→ *Iura diversa*, b. 8, fasc. 98
100. Francesco Tagliati (proc. Alessandro Stazi) contro Antonio Conforti. 1829 mar. 31
→ *Iura diversa*, b. 8, fasc. 100

f. 78r

101. Bernardino Matteucci, Florido Giorgi erede testamentario della defunta Vittoria Petrini e il proc. Giacomo Filippo Odorisi, a sua volta divenuto padrone della lite in seguito alla morte di quest'ultima, contro Torello Rossi. 1829 apr. 10
→ *Iura diversa*, b. 20, fasc. [101]
102. Torello Cianni Rossi (proc. Domenico Masci) contro il proc. Giacomo Filippo Odorisi, divenuto padrone della lite in seguito alla morte di Vittoria Petrini, e Bernardino Matteucci. 1829 apr. 10
→ *Iura diversa*, b. 20, fasc. [102]

103. I fratelli Guidone, Fedele e altri Guidoboni (proc. Domenico Baffi) contro il marchese Alessandro Fiaschi in qualità di amministratore del patrimonio Zafferini. 1829 apr. 22
→ *Iura diversa*, b. 8, fasc. 103

f. 78v

104. I fratelli Guidone, Fedele e altri Guidoboni (proc. Domenico Baffi) contro il marchese Alessandro Fiaschi, in qualità di amministratore del patrimonio Zafferini. 1829 apr. 22
→ *Iura diversa*, b. 8, fasc. 104
105. Francesco Figliolini (proc. Vittorio Maria Bussolini) contro i fratelli Giuseppe, Luigi e Agostino Zaccaleoni. 1829 apr. 28
→ *Iura diversa*, b. 8, fasc. 105
→ *Iura diversa*, b. 20, fasc. [105]
106. Il marchese Alessandro Fiaschi (proc. Vincenzo Piselli), in qualità di amministratore del patrimonio Zafferini, contro i fratelli Francesco e Antonio Guidoboni. 1829 apr. 28
→ *Iura diversa*, b. 20, fasc. [106]

f. 79r

107. Le sorelle Clara e Anna Ricci (proc. Casimiro Ianni) contro Giovanni e gli altri fratelli Marini. 1829 mag. 13
108. Giuseppe Leccioli (proc. Vincenzo Binarelli) contro Giovanni e gli altri fratelli Marini. 1829 mag. 14
109. Giovanni e gli altri fratelli Marini (proc. Vincenzo Lippi) contro Giuseppe Leccioli e Antonio Bonaccorsi. 1829 mag. 18

f. 79v

110. La RCA (proc. Gioacchino Orengo) contro Giuseppe Errighi. 1829 mag. 20
→ *Iura diversa*, b. 20, fasc. [110]
111. La RCA (proc. Luigi Vaselli) contro il marchese Alessandro Fieschi. 1829 mag. 20
→ *Iura diversa*, b. 20, fasc. [111]
112. Il marchese Alessandro Fieschi (proc. Michele Accursi) contro la RCA per l'Amministrazione del patrimonio Leccioli. 1829 mag. 20
→ *Iura diversa*, b. 20, fasc. [112]
113. Giuseppe Errighi (proc. Domenico Calamari) contro la RCA. 1829 mag. 22

f. 80r

114. Giovanni Piazza (proc. Vincenzo Lippi) contro i fratelli Francesco e Paolo Negrisoli. 1829 mag. 29
→ *Iura diversa*, b. 20, fasc. [114]
115. Vincenzo Persiani (proc. Giuseppe Fabi) contro il conte Giuseppe Giraud. 1829 giu. 6
→ *Iura diversa*, b. 20, fasc. [115]

f. 80v

116. Il conte Giuseppe Giraud (proc. Antonio Pagnoncelli) contro Vincenzo Persiani. 1829 giu. 6
→ *Iura diversa*, b. 20, fasc. [116]
117. Antonio Sestili (proc. Domenico Grispigni) contro la Comunità di Tivoli, rappresentata dal gonfaloniere Generoso De Angelis. 1829 giu. 10
→ *Iura diversa*, b. 8, fasc. 117
118. I fratelli Francesco e Paolo Negrisoli (proc. Vincenzo Binarelli) contro Giovanni Piazza. 1829 giu. 10
→ *Iura diversa*, b. 8, fasc. 118

f. 81r

119. La Comunità di Tivoli (proc. Luigi Serra) contro Antonio Sestili. 1829 giu. 10
→ *Iura diversa*, b. 8, fasc. 119
120. La RCA (proc. Gioacchino Orengo) contro i fratelli Bartolomeo e Domenico marchesi Capranica. 1829 giu. 12
→ *Iura diversa*, b. 8, fasc. 120
121. Il marchese Filippo Ossoli (proc. Giovanni Tuccimei) contro l'avv. Nicola Ferrarelli, in qualità di amministratore del marchese Antonio Ossoli. 1829 giu. 13
→ *Iura diversa*, b. 20, fasc. [121]

f. 81v

122. L'avv. Nicola Ferrarelli (proc. Valentino Picconi), in qualità di amministratore del marchese Antonio Ossoli, contro il marchese Filippo Ossoli. 1829 giu. 13
→ *Iura diversa*, b. 20, fasc. [122]
123. I fratelli Bartolomeo e Domenico marchesi Capranica (proc. Andrea Massimi) contro la RCA. 1829 giu. 20
→ *Iura diversa*, b. 8, fasc. 123

124. Maria Legazzi vedova Lanzarini (proc. Raffaele Borghi) contro Nicola Gaetano Bandiera. 1829 lug. 24
→ *Iura diversa*, b. 8, fasc. 124

f. 82r

125. Nicola Gaetano Bandiera (proc. Luigi Papi) contro Maria Legazzi, vedova di Matteo Lanzarini e agente in giudizio in qualità di madre e tutrice delle figlie minorenni Claudia, Rosalba, Alba, Giovanna e Giustina, e Francesco de Maria. 1829 lug. 27
→ *Iura diversa*, b. 20, fasc. [125]
126. Vincenzo Persiani (proc. Giuseppe Maria Guglielmi) contro la RCA. 1829 lug. 31
→ *Iura diversa*, b. 20, fasc. [126]

f. 82v

127. Marino Palombi (proc. Luigi Angelini) contro Vincenzo Paulucci. 1829 ago. 1
→ *Iura diversa*, b. 20, fasc. [127]
128. La RCA (proc. Gioacchino Orenco) contro Vincenzo Persiani. 1829 ago. 3
→ *Iura diversa*, b. 8, fasc. 128

f. 83r

129. Vincenzo Paulucci (proc. Giovanni Francesco Vespasiani) contro Marino Palombi. 1829 ago. 6
→ *Iura diversa*, b. 20, fasc. [129]
130. L'Università dei Boattieri di Castelnuovo di Porto (proc. Domenico Caporelli) contro i monasteri di S. Lucia e S. Chiara di Trevi. 1829 ago. 14
→ *Iura diversa*, b. 20, fasc. [130]
131. Pietro Quadrani (proc. Luigi Tirinelli) contro Giuseppe Morosi. 1829 ago. 27
→ *Iura diversa*, b. 20, fasc. [131]

f. 83v

132. I monasteri di S. Lucia e S. Chiara di Trevi, rappresentati rispettivamente dagli amministratori Isidoro Valentini e Francesco Moghetti (proc. Girolamo Saverio Sgambati), contro l'Università dei Bobattieri di Castelnuovo di Porto rappresentata dai deputati Giuseppe Lazzari e Antonio Pasquetti. 1829 ago. 17
→ *Iura diversa*, b. 20, fasc. [132]

133. Filippo Bettanzi (proc. Giuseppe Maria Guglielmi) contro Giorgio Felici. 1829 ago. 21
→ *Iura diversa*, b. 20, fasc. [133]

f. 84r

134. Sante Cini (proc. Pietro Sillani) contro i fratelli Alessandro e Antonio Candelori. 1829 ago. 22
→ *Iura diversa*, b. 8, fasc. 134
135. I fratelli Alessandro e Antonio Candelori (proc. Giuseppe Maria Guglielmi) contro Sante Cini. 1829 ago. 24
→ *Iura diversa*, b. 8, fasc. 135
136. Giuseppe d'Isach Greco (proc. Raffaele Borghi) contro Isacco Bianchi, Samuele Vitali e Giuseppe Ferraguti. 1829 set. 1

f. 84v

137. Ottavio Maria Paltrinieri (proc. Pietro Carani), vicario generale della Congregazione somasca e rettore della Pia casa degli orfani, contro Domenico Secondo, a sua volta generale e priore dell'Ospizio di S. Salvatore in Unda. 1829 set. 4
→ *Iura diversa*, b. 8, fasc. 137
138. Francesco Bertoni (proc. Vincenzo Binarelli) contro il marchese Gentile Varano, in qualità di presidente della Congregazione Consorziale I Circondario Scoli Canal Bianco. 1829 set. 5
→ *Iura diversa*, b. 8, fasc. 138

f. 85r

139. Isacco Bianchini (proc. Gioacchino Pellegrini), in rappresentanza dell'amministrazione della Comunità ebraica di Ferrara, contro Giuseppe d'Isach Grego. 1829 set. 5
→ *Iura diversa*, b. 8, fasc. 139
140. Pasquale Belli (proc. Giuseppe Lozzi), economo dell'Accademia di S. Luca, contro Domenico Secondo, generale e priore dell'Ospizio di S. Salvatore in Unda. 1829 set. 5
→ *Iura diversa*, b. 8, fasc. 140
141. Domenico Secondo (proc. Antonio Canobi), generale e priore dell'Ospizio di S. Salvatore in Unda, contro la RCA rappresentata dal commissario generale Fabrizio Gasparri, l'Amministrazione dei beni ecclesiastici e camerali (proc. Giuseppe De Felice), monsignor Pietro Sterbini segretario generale del Debito pubblico, la Compagnia di Gesù rappresentata dal suo procuratore generale Serafino Mannucci, il Convento dei SS. Sisto e Clemente

degli Ibernici, Castruccio Castracane segretario della Congregazione *de Propaganda Fide*, Ottavio Maria Paltrinieri vicario generale della Congregazione somasca, Pasquale Belli economo dell'Accademia di S. Luca, monsignor Giuseppe Groppelli (proc. Stanislao Vannutelli) visitatore dell'Arciconfraternita della SS. Annunziata in S. Maria sopra Minerva di Roma e superiore del Collegio Umbro-Fuccioli, il marchese Gaspare Cavalletti Belloni camerario dell'Ospizio apostolico dei convertendi, Maria Francesca Assettati badessa del Monastero di S. Marta, infine, Luigi Ungarelli priore generale del Collegio di Arpino e di quello dei SS. Carlo e Biagio ai Catinari di Roma. 1829 set. 5
→ *Iura diversa*, b. 20, fasc. [141]

f. 86r

142. L'arciprete Camillo Acquacotta e suo fratello Carlo (proc. Vincenzo Bedoni) contro il conte Luca Giannini. 1829 set. 7
→ *Iura diversa*, b. 8, fasc. 142

f. 86v

143. Il Convento dei SS. Sisto e Clemente degli Ibernici contro Domenico Secondo, generale e priore dell'Ospizio di S. Salvatore in Unda. 1829 set. 7
→ *Iura diversa*, b. 8, fasc. 143
144. Luigi Ungarelli (proc. Girolamo Cristofari), priore generale del Collegio di Arpino e di quello dei SS. Carlo e Biagio ai Catinari di Roma, contro Domenico Secondo, a sua volta generale e priore dell'Ospizio di S. Salvatore in Unda. 1829 set. 9
→ *Iura diversa*, b. 20, fasc. [144]

f. 87r

145. Pietro Fumaroli (proc. Gaetano Bernetti) contro la RCA. 1829 set. 9
→ *Iura diversa*, b. 20, fasc. [145]
146. L'Ospizio apostolico dei convertendi, rappresentato dal marchese Gaspare Cavalletti Belloni (proc. Vincenzo Ottaviani), contro Domenico Secondo, generale e priore dell'Ospizio di S. Salvatore in Unda. 1829 set. 12
→ *Iura diversa*, b. 20, fasc. [146]
147. Angelo Raffaele Piperno (proc. Domenico Masci) contro gli eredi del patrimonio del defunto Abramo Baraffael (proc. Bartolomeo Belli). 1829 set. 12

f. 87v

148. Il Monastero di S. Marta di Roma, rappresentato dalla badessa Maria Francesca Assettati (proc. Girolamo Saverio Sgambati), contro Domenico Secondo, a sua volta generale e priore dell'Ospizio di S. Salvatore in Unda. 1829 set. 12
→ *Iura diversa*, b. 20, fasc. [148]
149. Monsignor Giuseppe Groppelli, visitatore dell'Arciconfraternita della SS. Annunziata in S. Maria sopra Minerva di Roma e superiore del Collegio Umbro-Fuccioli, contro Domenico Secondo a sua volta generale e priore dell'Ospizio di S. Salvatore in Unda. 1829 set. 18
→ *Iura diversa*, b. 8, fasc. 149

f. 88r

150. Angelo Parbianchi e Giuseppe Ferraguti (proc. Vincenzo Lippi) contro Francesco Nigrisoli. 1829 set. 22
→ *Iura diversa*, b. 20, fasc. [150]
151. Il conte Luca Giannini (proc. Stanislao Vannutelli) contro l'arciprete Camillo Acquacotta e suo fratello Carlo. 1829 set. 25
→ *Iura diversa*, b. 8, fasc. 151

f. 88v

152. Il marchese Gentile Varano, in qualità di presidente della Congregazione Consorziale I Circondario Scoli Canal Bianco (proc. Bartolomeo Belli), contro Francesco Bertoni. 1829 set. 26
→ *Iura diversa*, b. 20, fasc. [152]
153. Francesco Nigrisoli (proc. Vincenzo Binarelli) contro Angelo Parbianchi e Giuseppe Ferraguti. 1829 set. 26
→ *Iura diversa*, b. 20, fasc. [153]

f. 89r

154. L'arciprete Camillo Acquacotta e suo fratello Carlo (proc. Vincenzo Bedoni) contro il conte Luca Giannini. 1829 set. 30
155. Ottavio Ridolfi (proc. Marcello Fabiani) contro Domenico Massarella. 1829 ott. 2
→ *Iura diversa*, b. 20, fasc. [155]
156. Il canonico Francesco Zaccheo (proc. Luigi Bartolomucci) contro Michele Alieri. 1829 ott. 3
→ *Iura diversa*, b. 20, fasc. [156]
157. Gaetano, Fabio e gli altri fratelli e sorelle Cortesi (proc. Gaetano Bernetti) contro Antonio Bertuzzi e Francesco Naldi, rispettivamente vice-commissario e ricevitore generale dei residui beni

ecclesiastici e camerale della Romagna, nonché Bartolomeo Pantoli e Sebastiano Savelli. 1829 ott. 3
→ *Iura diversa*, b. 8, fasc. 157

f. 89v

158. Michele Alieri (proc. Giovanni Antonio Giarè) contro il canonico Francesco Zaccheo. 1829 ott. 3
→ *Iura diversa*, b. 20, fasc. [158]
159. Monsignor Giuseppe Groppelli (proc. Stanislao Vannutelli), visitatore dell'Arciconfraternita della SS. Annunziata in S. Maria sopra Minerva di Roma e superiore del Collegio Umbro-Fuccioli, contro Domenico Secondo, a sua volta generale e priore dell'Ospizio di S. Salvatore in Unda. 1829 ott. 6

f. 90r

160. Antonio Perozzi (proc. Lorenzo Martini) contro il conte Giovanni Malacari, conservatore delle ipoteche di Ancona. 1829 ott. 7
161. Giuseppe Antonio Marchetti contro il Monte di pietà. 1829 ott. 9
→ *Iura diversa*, b. 8, fasc. 161
162. Domenico Mazzarella (proc. Salvatore Locatelli) contro Ottavio Risoldi. 1829 ott. 10
→ *Iura diversa*, b. 20, fasc. [162]

f. 90v

163. Vincenzo Arrigoni (proc. Pietro Brenda) contro la RCA. 1829 ott. 16
→ *Iura diversa*, b. 8, fasc. 163
164. La RCA, nonché Antonio Bertuzzi e Francesco Naldi (proc. Luigi Vasselli), rispettivamente vice-commissario e ricevitore generale dei residui beni ecclesiastici e camerale della Romagna, contro Gaetano, Fabio e gli altri fratelli e sorelle Cortesi. 1829 ott. 19
→ *Iura diversa*, b. 8, fasc. 164
165. La RCA e l'Annona frumentaria di Roma (proc. Paolo Antonio Pierdonati), rappresentata da monsignor Bernardino Luzi suo presidente, contro Marianna Dialena. 1829 ott. 19
→ *Iura diversa*, b. 20, fasc. [165]

f. 91r

166. Marianna Delmirani (proc. Giuseppe Pizzicaria), vedova di Costantino Pannicelli e madre e tutrice del figlio minore Achille, contro Nicola Aureli e Antonio Cascioli. 1829 ott. 27
→ *Iura diversa*, b. 8, fasc. 166

-
167. Marianna Dialena (proc. Domenico Montanari) contro l'Annona frumentaria di Roma (proc. Paolo Antonio Pierdonati), il curiale Andrea Massimi e Filippo Paccarelli. 1829 ott. 27
→ *Iura diversa*, b. 8, fasc. 167
168. La Comunità di Ischia, rappresentata dal priore Fabio Castiglioni (proc. Giovanni Battista Polidori), contro i fratelli Bartolomeo e Domenico marchesi Capranica. 1829 ott. 27
→ *Iura diversa*, b. 20, fasc. [168]
- f. 91v
169. Nicola Aureli e Antonio Cascioli (proc. Vincenzo Cerquetti) contro Marianna Delmirani vedova Pannicelli. 1829 ott. 30
→ *Iura diversa*, b. 8, fasc. 169
170. La Comunità di Ischia (proc. Giovanni Battista Polidori) contro i fratelli Bartolomeo e Domenico marchesi Capranica. 1829 ott. 31
171. Lucia Turchi nonché Giovanni e Giuseppe Zanni (proc. Girolamo Cristofari) contro Domenico Maria Bandi, in nome di Giuseppe Bandi, e altri. 1829 nov. 3
→ *Iura diversa*, b. 8, fasc. 171
- f. 92r
172. Il Monte di pietà (proc. Girolamo Cristofari) contro Antonio Covani. 1829 nov. 7
→ *Iura diversa*, b. 8, fasc. 172
173. Giuseppe Morgante (proc. Paolo Mitterpoch) contro Anna Di Fazio Falovo. 1829 nov. 12
→ *Iura diversa*, b. 8, fasc. 173
→ *Iura diversa*, b. 20, fasc. [173]
- f. 92v
174. I fratelli Bartolomeo e Domenico marchesi Capranica (proc. Andrea Massimi) contro la Comunità di Ischia. 1829 nov. 14
→ *Iura diversa*, b. 8, fasc. 174
175. Michele Battisti (proc. Antonio Sciarra) contro Angelo Balzani. 1829 nov. 18
→ *Iura diversa*, b. 8, fasc. 175
176. La RCA per la Presidenza delle armi, rappresentata da monsignor Giuseppe Ugolini suo presidente (proc. Luigi Vasselli), contro l'avv. Vincenzo Salvatori. 1829 nov. 19
→ *Iura diversa*, b. 20, fasc. [176]

f. 93r

177. L'avv. Vincenzo Salvatori contro la Presidenza delle armi e Ferdinando Benzi, in qualità di economo del patrimonio di Francesco Salimei, e lo stesso Salimei. 1829 nov. 21
 → *Iura diversa*, b. 20, fasc. [177]
178. I fratelli Bartolomeo e Domenico marchesi Capranica (proc. Andrea Massimi) contro il marchese Vincenzo Calabrinì. 1829 nov. 24
 → *Iura diversa*, b. 8, fasc. 178

f. 93v

179. Ferdinando Benzi, in qualità di economo del patrimonio di Francesco Salimei, contro l'avv. Vincenzo Salvatori. 1829 nov. 26
 → *Iura diversa*, b. 20, fasc. [179]
180. Angelo Balzani (proc. Angelo Bonoli) contro Michele Battisti. 1829 nov. 28
 → *Iura diversa*, b. 20, fasc. [180]
181. Anna Di Fazio Falovo (proc. Vittorio Maria Bussolini) contro Giuseppe Morganti. 1829 dic. 2

f. 94r

182. Francesco Venturi (proc. Giuseppe Francolini) contro Luigi Tommaso Franchi. 1829 dic. 2
183. Il cavaliere Giacomo Puri De Marchis (proc. Settimo Lattanzi) contro la RCA. 1829 dic. 22
 → *Iura diversa*, b. 8, fasc. 183
184. Il Condominio Bentivoglio (proc. Sebastiano Pichi) contro il marchese Pietro Azzolino. 1830 gen. 13
 → *Iura diversa*, b. 20, fasc. [184]
185. Il marchese Pietro Azzolino (proc. Pietro Federici) contro il Condominio Bentivoglio. 1830 gen. 15
 → *Iura diversa*, b. 20, fasc. [185]

f. 94v

186. Lorenzo Capocci (proc. Vincenzo Binarelli) contro l'avv. Camillo Costanzi, amministratore camerale della dativa reale in Roma. 1830 gen. 19
 → *Iura diversa*, b. 20, fasc. [186]
187. L'avv. Camillo Costanzi (proc. Giuseppe Caramelli), amministratore camerale della dativa reale in Roma, contro Lorenzo Capocci. 1830 gen. 21
 → *Iura diversa*, b. 20, fasc. [187]

188. Il conte Cristofaro Marcelli (proc. Domenico Montanari) contro Roberto Benamati. 1830 gen. 23
→ *Iura diversa*, b. 8, fasc. 188

f. 95^r

189. I fratelli Carlo, Angelo e Giovanni Filippo Grifoni (proc. Vincenzo Lippi) contro il conte Giovanni Bonafede. 1830 feb. 1
→ *Iura diversa*, b. 20, fasc. [189]
190. La RCA (proc. Luigi Vasselli) contro Pietro Severi. 1830 feb. 8
→ *Iura diversa*, b. 20, fasc. [190]
191. Coronato Scerra (proc. Giuseppe Banzi) contro Pietro Severi. 1830 feb. 8
→ *Iura diversa*, b. 8, fasc. 191

f. 95^v

192. Pietro Severi (proc. Pietro Paolo Roncalli) contro la RCA. 1830 feb. 8
→ *Iura diversa*, b. 20, fasc. [192]
193. La RCA (proc. Gioacchino Orenco) contro Liborio Marignoli e Pietro Fumaroli. 1830 feb. 11
→ *Iura diversa*, b. 8, fasc. 193
194. Liborio Marignoli (proc. Domenico Montanari) contro la RCA e Pietro Fumaroli. 1830 feb. 15
→ *Iura diversa*, b. 8, fasc. 194
195. Giuseppe Morosi e Giuseppe Bartolini (proc. Silvestro Pennacchietti) contro Pietro Quadrani. 1830 feb. 16
→ *Iura diversa*, b. 20, fasc. [195]

f. 96^r

196. Pietro Fumaroli (proc. Gaetano Bernetti) contro la RCA. 1830 feb. 17
→ *Iura diversa*, b. 20, fasc. [196]
197. Odoardo Placidi (proc. Bartolomeo Belli) contro la Comunità di Sacrofano, rappresentata dal priore Giovanni Pacini. 1830 feb. 20
→ *Iura diversa*, b. 20, fasc. [197]

f. 96^v

198. La Comunità di Sacrofano (proc. Giovanni Cassio) contro Odoardo Placidi. 1830 feb. 22
→ *Iura diversa*, b. 20, fasc. [198]

199. La Congregazione *de Propaganda Fide* (proc. Antonio Pierdonati), succeduta alla Camera degli Spogli, contro Pietro Paolo Pennacchietti. 1830 feb. 26
→ *Iura diversa*, b. 8, fasc. 199
200. Vincenzo Persiani (proc. Giuseppe Maria Guglielmi) contro la RCA. 1830 mar. 13
→ *Iura diversa*, b. 20, fasc. [200]
- f. 97r
201. Giacomo Marignoli e i suoi fratelli (proc. Giuseppe Magagnati) contro il conte Cristoforo Marcelli e Roberto Benamati. 1830 mar. 20
202. Il conte Cristofaro Marcelli e Roberto Benamati (proc. Domenico Montanari) contro i fratelli Giacomo, Angelo, Francesco e Liborio Marignoli. 1830 mar. 22
→ *Iura diversa*, b. 8, fasc. 202
- f. 97v
203. Vincenzo Cantalamessa e Michele Angelo Relucenti (proc. Angelo Maria Vannini) contro la RCA. 1830 apr. 3
→ *Iura diversa*, b. 20, fasc. [203]
204. David Coen (proc. Giovanni Battista Morelli) contro Giuseppe Ferraguti. 1830 apr. 10
→ *Iura diversa*, b. 20, fasc. [204]
- f. 98r
205. Giuseppe Ferraguti (proc. Gioacchino Pellegrini), in qualità di esattore della Comunità ebraica di Ferrara, contro David Coen. 1830 apr. 15
→ *Iura diversa*, b. 8, fasc. 205
205. David Coen (proc. Giovanni Battista Morelli) contro Giuseppe Ferraguti. 1830 apr. 27
→ *Iura diversa*, b. 20, fasc. [205]
- f. 98v
207. Francesco Livi (proc. Luigi Acquaviva), erede del defunto fratello Giuseppe a sua volta gonfaloniere di Albano, contro la RCA. 1830 mag. 1
→ *Iura diversa*, b. 20, fasc. [207]
208. Giuseppe Ferraguti (proc. Gioacchino Pellegrini), in qualità di esattore della Comunità ebraica di Ferrara, contro David Coen. 1830 mag. 4
→ *Iura diversa*, b. 20, fasc. [208]

209. Luigi Boscaini (proc. Adolfo Boscaini), in qualità di presidente della Camera di commercio di Centocelle, contro la Ragon cantante Frebron e Smith. 1830 mag. 29
→ *Iura diversa*, b. 20, fasc. [209]

f. 99r

210. La Ragon cantante Freeborn e Smith (proc. Francesco Manzi) contro Luigi Boscaini (proc. Adolfo Boscaini), in qualità di presidente della Camera di commercio di Centocelle. 1830 mag. 29
→ *Iura diversa*, b. 20, fasc. [210]
211. Giovanni Semprini (proc. Vincenzo Binarelli) contro Pellegrino Righi. 1830 giu. 16
→ *Iura diversa*, b. 20, fasc. [211]
212. La RCA (proc. Gioacchino Orengo) contro Benedetto Mazzanti. 1830 giu. 18
→ *Iura diversa*, b. 20, fasc. [212]

f. 99v

213. Il marchese Filippo Stefanoni (proc. Francesco Pancaldi) contro la RCA. 1830 giu. 21
→ *Iura diversa*, b. 8, fasc. 213
214. Pellegrino Righi (proc. Giuseppe Lozzi) contro Giovanni Semprini. 1830 giu. 22
→ *Iura diversa*, b. 20, fasc. [214]
215. Liborio Lelli (proc. Lorenzo Alibrandi) contro la RCA. 1830 giu. [25]
216. Francesco Marignoli e i suoi fratelli (proc. Giacomo Righi) contro la RCA. 1830 giu. [25]
→ *Iura diversa*, b. 8, fasc. 216
→ *Iura diversa*, b. 20, fasc. [216]

f. 100r

217. Tranquillino Zeppi (proc. Giacomo Righi) contro la RCA. 1830 giu. [25]
→ *Iura diversa*, b. 20, fasc. [217]
218. Il marchese Filippo Stefanoni Simonetti (proc. Francesco Pancaldi) contro la RCA. 1830 giu. 25
→ *Iura diversa*, b. 8, fasc. 218
219. I fratelli Luigi e Cesare Zanzi, nonché i fratelli Antonio e Giovanni Zaccaria (proc. Marcello Fabiani) contro Giovanni Bertoni. 1830 giu. [28]
→ *Iura diversa*, b. 8, fasc. 219

220. Giovanni Bertoni (proc. Giuseppe Bacchi) contro i fratelli Zan-
zi e Zaccaria. 1830 lug. 5
→ *Iura diversa*, b. 8, fasc. 220

f. 100v

221. Il marchese Filippo Stefanoni (proc. Francesco Pancaldi) contro
la RCA. 1830 lug. 8
→ *Iura diversa*, b. 8, fasc. 221
222. La Ragon cantante Pietro e Giovanni Battista Samonati (proc.
Camillo Ciabatta) contro Andrea Botta. 1830 lug. 29
→ *Iura diversa*, b. 20, fasc. [222]
223. Michele Alieri (proc. Giovanni Antonio Giarè) contro il canoni-
co Francesco Zaccheo. 1830 lug. 30
Riportata l'annotazione: «Per errorem vide in Broliardi Tribunalis Plenae Came-
rae in merito».
→ *Iura diversa*, b. 20, fasc. [223]

f. 101r

224. Andrea Botta (proc. Pietro Roppoli) contro la RCA e la Ragon
cantante Samonati. 1830 lug. 31
→ *Iura diversa*, b. 20, fasc. [224]
225. Il conte Innocenzo Fieschi e altri appartenenti al Ceto dei cre-
ditori della Mesola (proc. Marcello Fabiani) contro i fratelli Bar-
tolomeo e Domenico marchesi Capranica. 1830 ago. 9
→ *Iura diversa*, b. 8, fasc. 225
226. Il canonico Francesco Zaccheo (proc. Luigi Bartolomucci) con-
tro Michele Alieri. 1830 ago. 9
→ *Iura diversa*, b. 20, fasc. [226]

f. 101v

227. I fratelli Bartolomeo e Domenico marchesi Capranica (proc. An-
drea Massimi) contro il conte Innocenzo Fieschi e altri apparte-
nenti al Ceto dei creditori della Mesola. 1830 ago. 9
→ *Iura diversa*, b. 8, fasc. 227
228. Monsignor Giovanni Carlo Alessi (proc. Giovanni Battista Morel-
li), in qualità di economo del patrimonio del marchese Giovan-
ni Battista Paleotti, contro Francesco Giannoni. 1830 ago. 20
Riportato il riferimento al camerlengo «met».

f. 102r

229. Leonardo Matteucci contro Luigi Serpiconera Mayr. 1830 set. 11
→ *Iura diversa*, b. 20, fasc. [229]

230. Torello Gianni Rossi (proc. Domenico Masci) contro Bernardino Matteucci e Florido Giorgi, erede testamentario della defunta Vittoria Petrini. 1830 set. 17
→ *Iura diversa*, b. 20, fasc. [230]
231. Michele Alieri (proc. Biagio Giarè) contro Vincenzo di Trento. 1830 set. 19
→ *Iura diversa*, b. 20, fasc. [231]
232. Bernardino Matteucci e il proc. Giacomo Filippo Odorisi, divenuto padrone della lite in seguito alla morte di Vittoria Petrini, contro Torello Rossi. 1830 set. 24
→ *Iura diversa*, b. 8, fasc. 232
- f. 102v
233. Pellegrino Righi (proc. Giuseppe Lozzi) contro Giovanni Semprini. 1830 set. 27
→ *Iura diversa*, b. 20, fasc. [233]
- 233^{bis}. Vincenzo di Trento (proc. Angelo Bonoli) contro Michele Alieri. 1830 set. 27
→ *Iura diversa*, b. 20, fasc. [233^{bis}]
234. I fratelli Nicola, Giuseppe e Luigi Serpilli (proc. Giuseppe Caramelli) contro la RCA. 1830 ott. [10]
→ *Iura diversa*, b. 20, fasc. [234]
235. Rubin Pesaro e Isacco Borghi (proc. Gioacchino Pellegrini), in rappresentanza dell'Università degli Ebrei di Ferrara, contro Giacomo Danieli. 1830 ott. 15
→ *Iura diversa*, b. 8, fasc. 235
- f. 103r
236. Isacco Bianchini e Samuele Vitali (proc. Gioacchino Pellegrini), in rappresentanza dell'Università degli Ebrei di Ferrara, nonché Giuseppe Ferraguti, amministratore camerale ed esattore delle tasse, contro Giuseppe d'Isach Grego. 1830 ott. 15
237. Angelo Borzacchini (proc. Venceslao Valenti) contro Liborio Marignoli. 1830 ott. 23
→ *Iura diversa*, b. 20, fasc. [237]
- f. 103v
238. Gregorio Paternò (proc. Pietro Mandolesi) contro Giovanni Battista Orsolupo. 1830 ott. 26
→ *Iura diversa*, b. 8, fasc. 238

239. Liborio Marignoli (proc. Giuseppe Magagnoli) contro Angelo Borzacchini. 1830 ott. 26
→ *Iura diversa*, b. 20, fasc. [239]
240. Giovanni Battista Orsolupo (proc. Crispino Casini) contro Gregorio Paternò. 1830 ott. 26
→ *Iura diversa*, b. 20, fasc. [240]
241. Giuseppe Tassoni (proc. Vincenzo Ceccarelli), in qualità di economo di Filippo Vassiani, contro la RCA. 1830 nov. 3
→ *Iura diversa*, b. 20, fasc. [241]

f. 104r

242. Liborio Marignoli (proc. Giuseppe Magagnoli) contro Francesco Zampiroli. 1830 nov. 5
→ *Iura diversa*, b. 20, fasc. [242]
243. Giuseppe Morgante (proc. Paolo Mitterpoch) contro Tommaso Gonzales, in qualità di agente di Serafino Poggioli. 1830 nov. 5
→ *Iura diversa*, b. 20, fasc. [243]
244. Tommaso Gonzales (proc. Giuseppe Marcucci) contro Giuseppe Morgante. 1830 nov. 9
→ *Iura diversa*, b. 20, fasc. [244]

f. 104v

245. Francesco Zampiroli (proc. Domenico Montanari) contro Liborio Marignoli. 1830 nov. 9
→ *Iura diversa*, b. 8, fasc. 245
246. Liborio Marignoli (proc. Giuseppe Magagnoli) contro Sante e Romualdo Ragoni. 1830 dic. 3
→ *Iura diversa*, b. 20, fasc. [246]
247. Sante e Romualdo Ragoni (proc. Vincenzo Binarelli) contro Liborio Marignoli. 1830 dic. 6
→ *Iura diversa*, b. 20, fasc. [247]

f. 105r

248. Il conte Cristoforo Marcelli e Roberto Benamati (proc. Domenico Montanari) contro la RCA. 1830 dic. 12
→ *Iura diversa*, b. 20, fasc. [248]
249. I fratelli Pietro e Baldassarre Bocci (proc. Pietro Proia) contro la RCA. 1831 feb. 8
→ *Iura diversa*, b. 8, fasc. 249
250. Michele Battisti (proc. Antonio Sciarra) contro Angelo Balzani. 1831 feb. 14
→ *Iura diversa*, b. 20, fasc. [250]

251. I fratelli Giuseppe e Giacomo Causa, nonché Giuseppe Gatti e Giuseppe Gaetano Morando (proc. Marcello Fabiani) contro i fratelli Bartolomeo e Domenico marchesi Capranica.
→ *Iura diversa*, b. 20, fasc. [251] 1831 feb. 14
- f. 105v
252. I fratelli Bartolomeo e Domenico marchesi Capranica (proc. Andrea Massimi) contro Giuseppe e Giacomo Causa e altri.
→ *Iura diversa*, b. 20, fasc. [252] 1831 feb. 14
253. Angelo Balzani (proc. Angelo Bonoli) contro Michele Battisti.
→ *Iura diversa*, b. 20, fasc. [253] 1831 feb. 19
- f. 106r
254. Il marchese Filippo Stefanoni (proc. Francesco Pancaldi) contro Massimino Pozzi e Gesualdo Cavaterra.
→ *Iura diversa*, b. 8, fasc. 254 1831 mar. 12
255. Massimino Pozzi e Gesualdo Cavaterra (proc. Domenico De Mattheis) contro il marchese Filippo Simonelli Stefanoni.
→ *Iura diversa*, b. 20, fasc. [255] 1831 mar. 12
256. La RCA (proc. Gioacchino Orenco) contro i fratelli Luigi e Pietro Manni.
→ *Iura diversa*, b. 8, fasc. 256 1831 mar. 18
- f. 106v
257. La Comunità di Castel Sant'Elia (proc. Marcello Annibali) contro Francesco Camusi.
1831 mar. 23
258. Francesco, Liborio e altri fratelli Marignoli (proc. Giuseppe Magagnoli) contro il conte Cristoforo Marcelli e Roberto Benamati.
→ *Iura diversa*, b. 20, fasc. [258] 1831 mar. 24
259. Il conte Cristoforo Marcelli e Roberto Benamati (proc. Domenico Montanari) contro i fratelli Francesco e Liborio Marignoli.
→ *Iura diversa*, b. 20, fasc. [259] 1831 mar. 24
- f. 107r
260. Francesco Livi (proc. Luigi Cicconetti), erede del defunto fratello Giuseppe, a sua volta gonfaloniere di Albano, contro la RCA.
→ *Iura diversa*, b. 20, fasc. [260] 1831 mar. 26

261. Luigi Manni e i suoi fratelli (proc. Giacomo Righi) contro la RCA.
 1831 mar. 28
 → *Iura diversa*, b. 8, fasc. 261
262. Camillo Loffari (proc. Girolamo Saverio Sgambati), in qualità di amministratore della Dogana delle tasse, contro Cesare Hilbrat.
 1831 mar. 29
 → *Iura diversa*, b. 20, fasc. [262]
263. Francesco Camussi (proc. Pietro Proia) contro la Comunità di Castel Sant'Elia e Francesco Amaldi.
 1831 apr. 1
 → *Iura diversa*, b. 20, fasc. [263]

f. 107v

264. Francesco Amadei (proc. Girolamo Marini) contro Francesco Camussi.
 1831 apr. 6
 → *Iura diversa*, b. 20, fasc. [264]
265. Carlo Vaccari (proc. Girolamo Cristofari) contro Francesco Azzi, Giuseppe Faccini, i marchesi Ferdinando Canonici e Alessandro Fiaschi, quest'ultimo in qualità di amministratore del patrimonio Zafferini.
 1831 apr. 8
 → *Iura diversa*, b. 20, fasc. [265]
266. Luca Antonio De Benedictis contro il proc. Camillo Ciabatta, divenuto padrone della lite per la morte dell'avv. Alessandro Mercuri, Rosa Ricci vedova Mercuri, Giuseppe Gotardi, infine, i fratelli Vincenzo e Francesco Ciurmelli.
 1831 apr. 12
 → *Iura diversa*, b. 20, fasc. [266]

f. 108r

267. Il proc. Camillo Ciabatta, divenuto padrone della lite per la morte dell'avv. Alessandro Mercuri, e Rosa Ricci vedova Mercuri contro Luca De Benedictis.
 1831 apr. 14
 → *Iura diversa*, b. 20, fasc. [267]
268. Cesare Hilbrat (proc. Vincenzo Lippi) contro Camillo Loffari, in qualità di amministratore della Dogana delle tasse.
 1831 apr. 21
 → *Iura diversa*, b. 20, fasc. [268]
269. Giuseppe Antonio Gottardi (proc. Nicola Segreti) contro Luca Antonio De Benedictis.
 1831 apr. [22]

f. 108v

270. Paolo Nicoletti e Nicola Leonardi (proc. Pietro Paolo Savelli) contro Lorenzo Pizzuti.
 1831 apr. 28
 → *Iura diversa*, b. 8, fasc. 270

271. Cesare Calvesi, Francesco e altri componenti della famiglia De Luca nonché Gaetano, Vincenzo e altri fratelli Priori (proc. Angelo Bonoli) contro i fratelli Alessandro, Carlo e altri componenti della famiglia Torlonia. 1831 apr. 29
→ *Iura diversa*, b. 20, fasc. [271]
- f. 109r
272. I fratelli Vincenzo e Francesco Ciurnella Frigioni (proc. Girolamo Cristofari) contro Luca Antonio Benedetti. 1831 mag. 4
→ *Iura diversa*, b. 20, fasc. [272]
273. Lorenzo Pizzuti (proc. Giuseppe Becchi) contro Paolo Nicoletti e Nicola Leonardi. 1831 mag. 5
→ *Iura diversa*, b. 8, fasc. 273
274. Il conte Cristofaro Marcelli (proc. Domenico Montanari) contro Francesco, Liborio e altri fratelli Marignoli. 1831 mag. 13
- f. 109v
275. I fratelli Francesco e Liborio Marignoli (proc. Giuseppe Magagnoli) contro il conte Cristoforo Marcelli. 1831 mag. 13
→ *Iura diversa*, b. 20, fasc. [275]
276. Il conte Cristoforo Marcelli (proc. Domenico Montanari) contro Liborio e altri fratelli Marignoli. 1831 mag. 14
277. Francesco, Liborio e altri fratelli Marignoli (proc. Giuseppe Magagnoli) contro il conte Cristoforo Marcelli. 1831 mag. 14
→ *Iura diversa*, b. 20, fasc. [277]
- f. 110r
278. Francesco Azzi, Giuseppe Facini e il marchese Ferdinando Canonici, in qualità di amministratore del patrimonio Leccioli e altri (proc. Vincenzo Binarelli), contro Carlo Vaccari. 1831 mag. 14
→ *Iura diversa*, b. 20, fasc. [278]
279. Pietro Severi (proc. Paolo Roncalli) contro la RCA. 1831 mag. 20
→ *Iura diversa*, b. 20, fasc. [279]
- f. 110v
280. Vito Mainardi (proc. Giovanni Cassio) contro la RCA. 1831 mag. 21
→ *Iura diversa*, b. 20, fasc. [280]
281. Margherita Bianchi (proc. Vittorio Bussolini) contro la RCA. 1831 giu. 13
→ *Iura diversa*, b. 20, fasc. [281]

282. Il marchese Filippo Stefanoni Simonetti e il conte Cristofaro Marcelli (proc. Francesco Pancaldi) contro la RCA. *1831 giu. 13*

f. 111r

283. La RCA (proc. Luigi Vasselli) contro Luigi Santinelli. *1831 giu. 23*

284. Giovanni de Angelis (proc. Adolfo Boscaini) contro Giovanni Angelo Conforti. *1831 lug. 5*

→ *Iura diversa*, b. 8, fasc. 284

→ *Iura diversa*, b. 20, fasc. [284]

285. Giovanni Conforti (proc. Vincenzo Binarelli) contro Giovanni de Angelis. *1831 lug. 5*

286. Giacomo Rossi e i suoi fratelli (proc. Fortunato Caponi Egizi) contro Giacomo Luigi Santinelli. *1831 lug. 11*

→ *Iura diversa*, b. 20, fasc. [286]

287. Giacomo Luigi Santinelli (proc. Girolamo Sgambati) contro la RCA e i fratelli Giacomo, Luigi e Giuseppe Rossi, quest'ultimi eredi dell'arciprete Domenico Bilancioni nonché di Antonio e degli altri suoi fratelli, a loro volta figli ed eredi di Nicola.

1831 lug. 11

→ *Iura diversa*, b. 20, fasc. [287]

f. 111v

288. Agostino Rinaldi (proc. Marcello Fabiani) contro la Congregazione *de Propaganda Fide* (proc. Francesco Mazzaroni), succeduta alla Camera degli Spogli, e il Succollettore degli spogli di Sutri.

1831 lug. 18

→ *Iura diversa*, b. 8, fasc. 288

f. 112r

289. Filippo Vassiani e il suo economo Giuseppe Tassoni (proc. Giuseppe Mancini) contro la RCA. *1831 lug. 20*

290. Lorenzo Pizzuti (proc. Giuseppe Bacchi) contro la RCA. *1831 lug. 20*

291. La RCA e la Congregazione *de Propaganda Fide* (proc. Francesco Mazzaroni), a sua volta succeduta alla Camera degli Spogli, contro Agostino Rinaldi. *1831 lug. 28*

→ *Iura diversa*, b. 20, fasc. [291]

f. 112v

292. Il principe Raniero Simonetti (proc. Vincenzo Binarelli) contro la RCA. *1831 lug. 28*

293. Il principe Raniero Simonetti (proc. Vincenzo Binarelli) contro la RCA. 1831 lug. 28
→ *Iura diversa*, b. 20, fasc. [293]
294. Gaetano Settimi (proc. Luigi Palica) contro Liborio Marignoli. 1831 ago. 5
→ *Iura diversa*, b. 20, fasc. [294]
295. Liborio Marignoli (proc. Giuseppe Magagnoli) contro Gaetano Settimi. 1831 ago. 5
→ *Iura diversa*, b. 8, fasc. 295
- f. 113r
296. Il conte Luigi Ricotti (proc. Domenico Grispigni) contro Domenico Graziani. 1831 ago. 8
→ *Iura diversa*, b. 20, fasc. [296]
297. La RCA (proc. Luigi Vasselli) contro il marchese Bonizio Trionfi. 1831 ago. 18
→ *Iura diversa*, b. 8, fasc. 297
298. La RCA (proc. Luigi Vasselli) contro il marchese Bonizio Trionfi. 1831 ago. 18
→ *Iura diversa*, b. 8, fasc. 298
299. Pietro Antonio Bruzzesi (proc. Giacinto Silvestri) contro Vincenzo Grazioli e Domenico di Pietro. 1831 ago. 20
→ *Iura diversa*, b. 20, fasc. [299]
- f. 113v
300. Vincenzo Grazioli e Domenico Di Pietro (proc. Francesco Saverio Minetti) contro Pietro Antonio Bruzzesi. 1831 ago. [20]
→ *Iura diversa*, b. 20, fasc. [300]
301. La RCA (proc. Luigi Vasselli) contro il marchese Alessandro Fiaschi, in qualità di amministratore del patrimonio di Nicola e Filippo Zafferini. 1831 ago. 26
→ *Iura diversa*, b. 20, fasc. [301]
302. La RCA (proc. Luigi Vasselli) contro il marchese Alessandro Fiaschi, in qualità di amministratore del patrimonio di Nicola e Filippo Zafferini. 1831 ago. 26
→ *Iura diversa*, b. 20, fasc. [302]
- f. 114r
303. Il marchese Alessandro Fiaschi (proc. Vincenzo Piselli), in qualità di amministratore del patrimonio Zafferini, contro la RCA. 1831 ago. 27
→ *Iura diversa*, b. 20, fasc. [303]

304. Il marchese Alessandro Fiaschi (proc. Vincenzo Piselli), in qualità di amministratore del patrimonio Zafferini, contro la RCA.

1831 ago. 27

→ *Iura diversa*, b. 20, fasc. [304]

305. Il marchese Bonifacio Trionfi (proc. Domenico Grispigni) contro la RCA.

1831 ago. 29

→ *Iura diversa*, b. 8, fasc. 305

306. Il marchese Bonizio Trionfi (proc. Domenico Grispigni) contro la RCA.

1831 ago. 29

→ *Iura diversa*, b. 8, fasc. 306

f. 114v

307. La RCA (proc. Luigi Vasselli) contro Antonio Gerini, amministratore della Collegiata di S. Giovanni Battista di Appignano.

1831 set. 6

→ *Iura diversa*, b. 8, fasc. 307

308. Cesare Hilbrat (proc. Vincenzo Lippi) contro Camillo Loffari, in qualità di amministratore della Dogana delle tasse.

1831 set. 12

→ *Iura diversa*, b. 20, fasc. [308]

309. Antonio Gerini (proc. Paolo Mittherpoch), amministratore della Collegiata di S. Giovanni Battista di Appignano, contro la RCA.

1831 ott. 14

f. 115r

310. Luigi Capozzi e il suo economo Giuseppe Zaccaleoni (proc. Antonio Sciarra) contro Andrea Ricci.

1831 ott. 22

→ *Iura diversa*, b. 20, fasc. [310]

311. I fratelli Sebastiano e Clemente Leali (proc. Antonio Pagnoncelli) contro il Giudice fiscale di Centocelle e il marchese Vincenzo Calabrini.

1831 nov. 19

→ *Iura diversa*, b. 8, fasc. 311

reg. 2 Produzioni, dichiarazioni e proteste davanti al decano, al sottodecano e al camerlengo «met» in figura di segnatura.

1818 feb. 28-1831 ott. 5

Reg. cart. di mm. 306x210, ff. 210 (bianchi 134), legatura in quarto di pergamena con piatti in rosso; buono stato di conservazione.

Sul piatto: «Tribunale della Piena Cammera in figura di Segnatura Decano, Sotto Decano e Camerlengo Met. Registro delle dichiarazioni, proteste, produzioni, ed altri atti I»; sul dorso: «[...] dal 1818 al 1831».

Contiene una rubricella iniziale e il contenuto, scritto in latino, è suddiviso in finche; le cause sono numerate progressivamente con salti e ripetizioni: 1-53, 53-120, 120-152, 152-155, 155^{bis}, 156-178, 1-50, 1-28, 28-47, 47-116.

Cause contenute nel registro:

f. 1r

1. La RCA (proc. Gioacchino Orenge) contro il Capitolo e i canonici di S. Maria in Trastevere di Roma e Giovanni Lepri.

1818 feb. 28

Riportato il riferimento al decano.

2. Il conte Francesco Maria degli Oddi (proc. Bernardino Feliciani) contro il principe Agostino Colonna.

1818 apr. 3

Riportato il riferimento al decano.

3. Il conte Francesco Maria degli Oddi (proc. Bernardino Feliciani) contro il principe Agostino Colonna.

1818 apr. 8

Riportato il riferimento al decano.

4. Antonio Butherin (proc. Luigi Pacieri) e Pietro Salvi contro la RCA.

1818 apr. 8

→ *Iura diversa*, b. 21, fasc. 4

Riportato il riferimento al decano.

f. 1v

5. La RCA (proc. Gioacchino Orenge) contro il Capitolo e i canonici di S. Maria in Trastevere di Roma, Bernardino Longhi e Giovanni Lepri.

1818 mag. 16

→ *Iura diversa*, b. 21, fasc. 5

Riportato il riferimento al decano.

f. 2r

6. Il Capitolo e i canonici di S. Maria in Trastevere di Roma (proc. Andrea Roncalli) contro la RCA.

1818 mag. 18

→ *Iura diversa*, b. 21, fasc. 6

Riportato il riferimento al decano.

7. Il Capitolo di S. Maria in Trastevere di Roma (proc. Andrea Roncalli) contro la RCA. 1818 mag. 20
 → *Iura diversa*, b. 21, fasc. 7
 Riportato il riferimento al decano.
8. Giovanni Battista Colaboni (proc. Angelo Bonoli) contro Paolo Fiorenza. 1818 giu. 2
 Riportato il riferimento al decano.
9. Domenico Vergili (proc. Luigi Tranquilli) contro Giovanni Rotti. 1818 giu. 19
 Riportato il riferimento al decano.
10. Vincenzo di Trento (proc. Angelo Bonoli) contro Michele Alieri. 1818 giu. 23
 → *Iura diversa*, b. 21, fasc. 10
 Riportato il riferimento al decano.
11. Luigi Baldovini (proc. Giuseppe Maria Combi) contro Gaetano Mantovani. 1818 giu. 30
 Riportato il riferimento al decano.

f. 2v

12. Nicola Lavena (proc. Eligio Imperoli) contro Gaetano Paris. 1818 lug. 30
 Riportato il riferimento al decano.
13. Gaetano Mantovani e Vincenzo Valli contro Gaetano Gambarani e Luigi Baldovini. 1818 ago. 18
 → *Iura diversa*, b. 21, fasc. 13
 Riportato il riferimento al decano.
14. Michele Alieri (proc. Giovanni Antonio Giaré) contro la RCA e Vincenzo di Trento. 1818 ago. 24
 → *Iura diversa*, b. 9, fasc. 14
 Riportato il riferimento al decano.
15. Nicola Lavena (proc. Eligio Imperoli) contro Gaetano Paris. 1818 ago. 27
 → *Iura diversa*, b. 9, fasc. 15
 Riportato il riferimento al camerlengo «met».

f. 3r

16. Nicola Giovannucci (proc. Giuseppe Bernardino De Rossi) contro Vincenzo Moutte. 1818 set. 3
 → *Iura diversa*, b. 9, fasc. 16
 Riportato il riferimento al decano.
17. La Mensa vescovile di Senigallia (proc. Domenico Severini) contro l'Alma Domus Lauretana e il suo Capitolo. 1818 set. 24
 → *Iura diversa*, b. 9, fasc. 17
 Riportato il riferimento al decano.

18. Anna Maria Iori (proc. Antonio Battistoni), vedova di Basilio Focolari e agente a favore dei figli minorenni, contro Domenico Falasca. 1818 set. 24
→ *Iura diversa*, b. 9, fasc. 18
Riportato il riferimento al decano.
19. Ermenegildo Piantini contro l'Amministrazione dei beni ecclesiastici e camerali di Macerata. 1818 ott. 3
→ *Iura diversa*, b. 9, fasc. 19
Riportato il riferimento al decano.
20. Antonio Audibert e Paolo Mattei (proc. Luigi Vasselli) contro la Commissione deputata alla riscossione degli antichi crediti di Macerata, rappresentata dal marchese Filippo Solari in qualità di presidente. 1818 nov. 28
→ *Iura diversa*, b. 9, fasc. 20
Riportato il riferimento al decano.
21. La Comunità di Benevento (proc. Crispino Cassini) contro Luigi de Martinis e Vincenzo Vastalegna, appaltatori della Dogana di Benevento. 1818 nov. 30
→ *Iura diversa*, b. 9, fasc. 21
Riportato il riferimento al decano.

f. 3v

22. Camillo Manzi (proc. Giuseppe Rocrué) contro Vincenzo Cruciani, Lorenzo Deodati e il capitano Luigi Bonello. 1818 dic. 15
23. Domenico Bacciali (proc. Luigi Pacieri) contro Francesco Parenti. 1818 dic. 24
→ *Iura diversa*, b. 9, fasc. 23
24. Luigi Sirocchi (proc. Angelo Bonoli) contro la RCA. 1818 dic. 24
→ *Iura diversa*, b. 9, fasc. 24
25. L'Amministrazione generale del bollo e registro (proc. Alessandro Minerva) contro Filippo Pacetti, Giovanni Pressi, Giacomo Antinori e Pietro Vermiglioli, rappresentanti del Conservatorio di S. Francesco delle donne di Perugia. 1819 gen. 12
→ *Iura diversa*, b. 9, fasc. 25

f. 4r

26. Il Convento carmelitano di S. Giovanni Battista di Viterbo (proc. Marco Parisotti) contro Ludovico Veltri. 1819 mar. 13
→ *Iura diversa*, b. 9, fasc. 26
27. L'avv. Tommaso Ceccarelli (proc. Vincenzo Ceccarelli) contro gli Amministratori del Monte Bentivoglio. 1819 apr. 5

28. Il principe Pietro Gabrielli, il marchese Francesco Massimi e i conti Virgilio Cenci Bolognetti e Antonio Negroni, amministratori e difensori del Condominio Bentivoglio (proc. Sebastiano Pichi), contro l'avv. Tommaso Ceccarelli. *1819 apr. 17*
29. Luigi Capozzi (proc. Giovanni Tuccimei) contro Carlo de Vecchis. *1819 apr. 22*
30. La RCA (proc. Gioacchino Orengo) contro Augusto Provinciali, Felice Pecci, Pietro Paparozzi, Cesare Casini e Vincenzo Petti, in qualità di capi notaio e cancellieri del Tribunale dell'A.C. *1819 apr. 23*
- f. 4v
31. Vincenzo Moutte (proc. Mario Vallati) contro Giuliano Bersani. *1819 apr. 24*
32. Il principe Pietro Gabrielli, il marchese Francesco Massimi e i conti Virgilio Cenci Bolognetti e Antonio Negroni, amministratori e difensori del Condominio del Monte Bentivoglio (proc. Sebastiano Pichi), contro l'avv. Tommaso Ceccarelli. *1819 apr. 27*
33. I fratelli Francesco e Alessandro Verga contro Michele Angelo Andreuzzi e altri possidenti di oliveti di Bassano in Teverina. *1819 apr. 27*
→ *Iura diversa*, b. 9, fasc. 33
34. Le comunità di San Leo, Maiolo, Montecopiolo, Montelicciano, Sassofeltrio, Gesso e Valle Sant'Anastasio (proc. Antonio Combi) contro Pietro Luigi Guidi e Giuseppe Antimi. *1819 mag. 6*
→ *Iura diversa*, b. 9, fasc. 34
- f. 5r
35. Il conte Luigi Marconi contro Luigi Castellotti, Filippo Volpiani e il suo economo Giuseppe Tassoni. *1819 mag. 24*
→ *Iura diversa*, b. 9, fasc. 35
36. Basilio Magni (proc. Domenico Nobili) contro Antonio Armellini. *1819 giu. 9*
37. Francesco Truzzi (proc. Giuseppe Gentili) contro Vincenzo Onelli. *1819 giu. 11*
→ *Iura diversa*, b. 9, fasc. 37
38. Francesco Truzzi (proc. Giuseppe Gentili) contro Vincenzo Onelli. *1819 giu. 28*
→ *Iura diversa*, b. 9, fasc. 38
39. Raffaele Campagnoli contro Vincenzo Romagnoli. *1819 giu. 30*
→ *Iura diversa*, b. 9, fasc. 39

f. 5v

40. Giovanni Zampieri contro Vincenzo Romagnoli. 1819 giu. 30
→ *Iura diversa*, b. 9, fasc. 40
41. L'avv. Tommaso Ceccarelli contro il Condominio del Monte Benvoglio. 1819 lug. 1
→ *Iura diversa*, b. 9, fasc. 41

f. 6r

42. Agostino Candi contro Stefano Pisani e Antonio Uberti. 1819 ago. 2
→ *Iura diversa*, b. 9, fasc. 42
43. Domenico Bursatti contro Giuseppe e altri componenti della famiglia Guidetti. 1819 ago. 11
→ *Iura diversa*, b. 9, fasc. 43
44. Giovanni Battista Colaboni (proc. Angelo Bonoli) contro Filippo Loffredi. 1819 ago. 14
→ *Iura diversa*, b. 9, fasc. 44
45. Giuseppe Lalli (proc. Vincenzo Ceccarelli), fideiussore di Francesco Giubilei, contro Giuseppe Ridolfi succollettore degli spogli di Narni, l'Ospedale di Amelia e Giovanni Stinchelli. 1819 set. 10
→ *Iura diversa*, b. 9, fasc. 45

f. 6v

46. Francesco degli Abbati Villa contro la marchesa Margherita Bernabò e Giovanni Cimarelli Pagliarini. 1819 set. 22
→ *Iura diversa*, b. 9, fasc. 46
47. Giuseppe Mongardi (proc. Luigi Acquaviva) contro il marchese Bufalini, ricevitore dell'Amministrazione del bollo e registro di Lugo. 1819 set. 26
48. Bernardino Cherubini (proc. Carlo Giannelli) contro Filippo Fratini. 1819 set. 27

f. 7r

49. L'avv. Gennaro Mazzei e Domenico Salvolini (proc. Andrea Barbieri), a nome proprio e in qualità di creditori di Carlo Severini, nonché Maria Caligari vedova Severini, a sua volta madre e tutrice del detto Carlo, contro il marchese Luigi Zappi, amministratore dei beni ecclesiastici e camerali di Bologna, e Luigi Baravelli. 1819 dic. 10

50. Giovanni Lugaresi e i suoi fratelli, il canonico Francesco Vicchi, il conte Giuseppe Tellarini e i suoi fratelli, il conte Ludovico Bezzi Scala Castellini, l'avv. Pietro Pellegrini, gli eredi del defunto cavaliere Pellegrino Tommassoli e l'avv. Tommaso Sammaritani (proc. Girolamo Saverio Sgambati) contro l'Amministrazione generale del bollo e registro di Roma. 1820 gen. 15
- f. 7v
51. I fratelli Bartolomeo e Domenico marchesi Capranica (proc. Andrea Massimi) contro Filippo Galeotti. 1820 gen. 24
52. L'Amministrazione generale del bollo e registro di Roma (proc. Alessandro Minerva) contro il conte Marco Merenda Salecchi, Girolamo Veggiani, il dottor Girolamo Versati, gli eredi del defunto Domenico Manzoni, gli eredi del defunto Antonio Matteucci, Luigi Zubboli e, infine, l'avv. Guido Fabri. 1820 feb. 19
→ *Iura diversa*, b. 21, fasc. 52
53. Paolo Felice Santini (proc. Bartolomeo Belli) contro l'Amministrazione generale dei beni ecclesiastici e camerali. 1820 feb. 21
Riportata l'annotazione: «Per errorem».
- f. 8r
53. Giuseppe Citarelli (proc. Stanislao Ringrossi) contro Gioacchino Ferrari. 1820 feb. 21
54. Il principe Pietro Gabrielli, il marchese Francesco Massimi e i conti Virgilio Cenci Bolognetti e Antonio Negroni, amministratori e difensori del Monte Bentivoglio (proc. Sebastiano Pichi), contro l'avv. Tommaso Ceccarelli. 1820 mar. 3
- f. 8v
55. L'avv. Alessandro Mercuri (proc. Michele Angelo Claudi) contro il conte Paride Pallotta, Giovanni Benzi, Michele Relucenti, Cesare Bacili, Giovanni Battista Arsili, Giuseppe Benigni, Giulio Bonarelli e Francesco Garofalo. 1820 mar. 6
56. Luigi Rossi Danieli (proc. Pietro Proia) contro Giuseppe Martellotti. 1820 mag. 5
→ *Iura diversa*, b. 21, fasc. 56
57. I fratelli Girolamo, Pietro e il cardinale Carlo principi Odescalchi (proc. Antonio Maurizi) contro monsignor Giovanni Merli. 1820 mag. 8
→ *Iura diversa*, b. 9, fasc. 57

f. 9r

58. L'avv. Tommaso Ceccarelli contro il Condominio del Monte Ben-
tivoglio di Roma. 1820 mag. 10
→ *Iura diversa*, b. 9, fasc. 58
59. Giovanni Paolo Pieralice (proc. Giuseppe Rasi) contro l'avv. Ca-
millo Costanzi, amministratore camerale della dativa reale in
Roma. 1820 mag. 10
→ *Iura diversa*, b. 9, fasc. 59
60. Il conte Marco Merenda Salecchi, il dottor Girolamo Versari, gli
eredi del defunto Domenico Manzoni, Girolamo Veggiani e gli
eredi del defunto Antonio Matteucci (proc. Girolamo Saverio
Sgambati) contro l'Amministrazione generale del bollo e regi-
stro di Roma. 1820 giu. 7
61. Luigi Oberholzer (proc. Giovanni Battista Bardi) contro Pietro
Rufini. 1820 lug. 13
62. Luigi Oberholzer (proc. Giovanni Battista Bardi) contro Pietro
Rufini. 1820 lug. 13
63. Giuseppe Martellotti contro Luigi Rossi Danielli. 1820 lug. 15
→ *Iura diversa*, b. 21, fasc. 63

f. 9v

64. Il Monte di pietà contro i coniugi Anna Annibaldi e Giuseppe
Antonio Marchetti. 1820 ago. 12
→ *Iura diversa*, b. 21, fasc. 64
65. I fratelli Baldassarre, Vincenzo e Pietro Bocci (proc. Luigi Piero-
maldi), in qualità di figli ed eredi di Giovanni Sante, contro la
RCA. 1820 ago. 14
→ *Iura diversa*, b. 9, fasc. 65

f. 10r

66. Camillo Polverosi contro Angelo Tensi. 1820 ago. 22
→ *Iura diversa*, b. 21, fasc. 66
67. Giovanni Paolo Pieralice (proc. Francesco Bocciarelli) contro l'avv.
Camillo Costanzi, amministratore camerale della dativa reale in
Roma. 1820 set. 2

f. 10v

68. Rosa vedova Capotondi (proc. Pietro Bianchi) contro Luigi Vir-
gili. 1820 set. 20
→ *Iura diversa*, b. 9, fasc. 68

69. Giovanni Viscardi (proc. Andrea Barbieri), appaltatore del dazio consumo forense di Bologna, contro Giuseppe Lorenzini, fideiussore di Gioacchino Giannelli. 1820 set. 25
70. Giacomo Bracci (proc. Giovanni Battista Petrarca) contro Cristoforo Lucchetti e altri. 1820 ott. 28
71. Cesare Hilbrat (proc. Luigi Innocenzi) contro Giacomo Grossi. 1820 nov. 13
→ *Iura diversa*, b. 9, fasc. 71
72. Giuseppe Livi (proc. Luigi Cicconetti), gonfaloniere di Albano, contro la RCA. 1820 nov. 23
- f. 11r
73. Giovanni Paolo Pieralice contro l'avv. Camillo Costanzi, amministratore camerale della dativa reale in Roma. 1820 dic. 5
→ *Iura diversa*, b. 21, fasc. 73
74. Angelo Taddei (proc. Antonio Bassi) contro la RCA. 1820 dic. 5
→ *Iura diversa*, b. 9, fasc. 74
75. La RCA (proc. Gioacchino Orenge) contro Eugenio Liberati. 1820 dic. 13
→ *Iura diversa*, b. 9, fasc. 75
- f. 11v
76. Luigi Capozzi (proc. Valentino Picconi) contro il patrimonio Braschi. 1820 dic. 29
→ *Iura diversa*, b. 9, fasc. 76
- f. 12r
77. Angelo Taddei (proc. Antonio Bassi) contro la RCA. 1821 gen. 5
→ *Iura diversa*, b. 9, fasc. 77
78. Costantino Conti e compagni appaltatori della Dogana del Patrimonio per assegni di bestiame (proc. Giovanni Francesco Morezzi) contro i fratelli Francesco e Giuseppe Belli. 1821 gen. 5
- f. 12v
79. Pietro Maria Tacconi, Leonardo Spadaro e Andrea Nardella (proc. Giuseppe Caramelli) contro Giovanni Battista Putti. 1821 gen. 15
→ *Iura diversa*, b. 9, fasc. 79
80. Giovanni Battista Putti (proc. Giovanni Regnoni) contro Andrea Nardella, Leonardo Spadaro e Pietro Maria Tacconi. 1821 gen. 16
→ *Iura diversa*, b. 9, fasc. 80

81. L'arcidiacono Pio Parteguelfa (proc. Ermogaste Stamigni) contro il marchese Pacifico Matteucci e Giuseppe Marcucci, rispettivamente promotore fiscale e pubblico depositario della Comunità di San Severino. 1821 gen. 17
Riportata l'annotazione: «Per errorem».
82. Giovanni Battista Putti contro Andrea Nardella e altri. 1821 mar. 10
→ *Iura diversa*, b. 21, fasc. 82

f. 13r

83. Il Collegio dei cardinali contro i fratelli Giuseppe, Pietro e altri conti Baglioni. 1821 mar. 20
→ *Iura diversa*, b. 21, fasc. 83
84. Rosa Gerardini, vedova di Antonio Capotondi, e Gioacchino Renzi (proc. Pietro Bianchi), suo secondo marito nonché cotutore del minore Bernardino Capotondi, contro Luigi Virgili. 1821 apr. [2]
85. Giuseppe Citarelli (proc. Domenico Nobili) contro Gioacchino Ferrari. 1821 apr. 10
→ *Iura diversa*, b. 9, fasc. 85
86. Giuseppe Perazzo (proc. Giovanni Natali), rappresentante in qualità di amministratore la Società ligure cessionaria dell'appalto delle allumiere di Tolfa, contro Egidio Bonizi. 1821 apr. 21
→ *Iura diversa*, b. 9, fasc. 86

f. 13v

87. Carlotta Denham Bouquet (proc. Luigi Farnesi), figlia ed erede del defunto Giuseppe, contro le sorelle Gertrude, Clementina e Teresa Maggiori, figlie ed eredi del defunto Maffeo, e altri. 1821 mag. 8
88. La Comunità di Tolentino (proc. Gaetano Mellini) contro il conte Annibale Parisani, Ignazio Pascolini in qualità di amministratore dei beni ecclesiastici e camerali di Macerata e i fratelli Vincenzo e Luca Beni. 1821 giu. 2

f. 14r

89. La Ragon cantante Antonio Tarroricca (proc. Giuseppe Gentili) contro l'Amministrazione dei sali e tabacchi di Roma. 1821 giu. 5
90. Domenico Ricci (proc. Liborio Pazielli) contro l'Università del pascolo di Caprarola, rappresentata dal suo esattore Francesco Razzi. 1821 giu. 7
→ *Iura diversa*, b. 21, fasc. 90

91. Il conte Annibale Parisani contro la RCA, la Comunità di Tolentino e i fratelli Vincenzo e Luca Beni. 1821 giu. 16
 92. Giovanni Battista Putti (proc. Marcello Annibali) contro Leonardo Spadaro, Pietro Maria Tacconi e Andrea Nardella. 1821 giu. 20
 → *Iura diversa*, b. 21, fasc. 92

f. 14v

93. La RCA e Ippolito Guidi (proc. Domenico Calamari) contro Maria Macciò e Francesco della Rosa. 1821 lug. 14
 → *Iura diversa*, b. 21, fasc. 93
 94. Teresa vedova di Luigi Vidoni (proc. Nicola Tassi) contro Pietro Fedeli. 1821 lug. 31
 → *Iura diversa*, b. 9, fasc. 94
 95. Nicola Andreuzzi, Paolo Manzi, Andrea Troncarelli e altri possidenti di oliveti di Bassano in Teverina (proc. Giuseppe Bacchi) contro i fratelli Francesco e Alessandro Verga. 1821 set. 5
 → *Iura diversa*, b. 9, fasc. 95
 96. Giuseppe Bonasi (proc. Angelo Bonoli) contro Aniceto Pistoni. 1821 ott. 1
 97. I fratelli Marco Antonio, Benedetto e Giacomo conti Baglioni degli Oddi (proc. Luigi Achilli) contro il Collegio dei cardinali, rappresentato dal segretario Raffaele Mazio, e la RCA. 1821 ott. 3

f. 15r

98. Pietro Cartoni e Domenico Canori (proc. Giacomo Righi) contro Vincenzo Calzaroni. 1821 nov. 14
 99. Giuseppe Livi (proc. Luigi Cicconetti), gonfaloniere di Albano, contro la RCA. 1821 nov. 26
 → *Iura diversa*, b. 9, fasc. 99
 100. Nicola Andreuzzi e altri possidenti di oliveti di Bassano in Teverina (proc. Giuseppe Bacchi) contro i fratelli Francesco e Alessandro Verga. 1821 nov. 26
 → *Iura diversa*, b. 21, fasc. 100
 101. I fratelli Francesco e Alessandro Verga (proc. Pietro Brenda) contro Nicola Andreuzzi e altri possidenti di oliveti di Bassano in Teverina. 1821 dic. 3
 → *Iura diversa*, b. 21, fasc. 101

f. 15v

102. Giuseppe Lazzari (proc. Giovanni Magnatti) contro Augusto Giovannoni, che agisce per la Congregazione di S. Ivone.
1821 dic. 5
→ *Iura diversa*, b. 21, fasc. 102
103. Elpidio Cicconi (proc. Giovanni Tuccimei) contro Pietro Saveri.
1822 gen. 5
→ *Iura diversa*, b. 9, fasc. 103
104. Egidio Cicconi (proc. Giovanni Tuccimei) contro Pietro Saveri.
1822 gen. 18
→ *Iura diversa*, b. 9, fasc. 104
105. Pietro Saveri (proc. Giuseppe Serafini) contro Egidio Cicconi.
1822 gen. 18
→ *Iura diversa*, b. 9, fasc. 105
106. Vincenzo Ludovisi (proc. Carlo Bianchi) contro Francesco Lattanzi.
1822 gen. 23
Riportato il riferimento al camerlengo «met».
107. Francesco Parisi (proc. Giuseppe Maggi) contro Giacomo Zolesi.
1822 feb. 4
Riportato il riferimento al camerlengo «met».
108. Vincenzo Costantini (proc. Gaetano Bernetti) contro il conte Antonio Gaddi.
1822 feb. 9
→ *Iura diversa*, b. 21, fasc. 108

f. 16r

109. Giuseppe Lazzari (proc. Luigi Maria Ranieri) contro Augusto Giovannoni.
1822 feb. 11
→ *Iura diversa*, b. 21, fasc. 109
110. Francesco Parisi (proc. Giuseppe Maggi) contro Giacomo Zolesi.
1822 feb. 23
Riportato il riferimento al camerlengo «met».
111. Paolo Silla (proc. Pietro Paolo Mazzolini) contro la RCA e Camillo Loffari, in qualità di amministratore della Dogana delle tasse.
1822 feb. 26
→ *Iura diversa*, b. 21, fasc. 111
112. Paolo Manzi (proc. Giuseppe Bacchi) contro i fratelli Francesco e Alessandro Verga.
1822 mar. 15
113. Angelo Rossi (proc. Giuseppe Liberi), in qualità di pubblico depositario di Assisi, contro Luigi Polidori, Vincenzo Persiani e Giovanni Battista Plini.
1822 mar. 18
→ *Iura diversa*, b. 21, fasc. 113

f. 16v

114. Giovanni Battista Plini (proc. Giuseppe Francolini) contro Angelo Rossi, in qualità di pubblico depositario di Assisi. 1822 mar. 18
→ *Iura diversa*, b. 21, fasc. 114
115. Il marchese Francesco Patrizi (proc. Vincenzo Binarelli) contro il conte Alessandro Pianciani, amministratore dei beni ecclesiastici e camerale della Provincia dell'Umbria. 1822 mar. 29
→ *Iura diversa*, b. 21, fasc. 115
116. Giovanni Battista Modetti (proc. Giuseppe Lozzi) contro Giuseppe Vitelli. 1822 apr. 6
→ *Iura diversa*, b. 21, fasc. 116
117. I fratelli Andrea e Tommaso Polverini (proc. Luigi Pieromaldi) contro la RCA. 1822 apr. 11
→ *Iura diversa*, b. 21, fasc. 117

f. 17r

118. L'avv. Tommaso Ceccarelli contro il marchese Luigi de Calboli Paolucci. 1822 apr. 12
→ *Iura diversa*, b. 9, fasc. 118
Riportato il riferimento al decano.
119. I coniugi Anna Annibaldi e Giuseppe Antonio Marchetti (proc. Giovanni Battista Manfredi) contro il Monte di pietà e Alessio Bolis Gualdo. 1822 apr. 17
Riportata l'annotazione: «Per errorem vide in libro comparse».

f. 17v

120. Alessio Bolis Gualdo (proc. Francesco Agostini) contro i coniugi Anna Annibaldi e Giuseppe Antonio Marchetti. 1822 apr. 17
Riportata l'annotazione: «Per errorem vide in libro comparse».
120. I fratelli Francesco e Alessandro Verga contro Nicola Andreuzzi e altri possidenti di oliveti di Bassano in Teverina. 1822 apr. 22
→ *Iura diversa*, b. 21, fasc. 120
Riportato il riferimento al decano.
121. Il Capitolo di San Lorenzo (proc. Luigi Achilli) contro Antonio Marella, esattore camerale di detta Comunità. 1822 mag. 9
Riportato il riferimento al camerlengo «met».
122. I coniugi Anna Annibaldi e Giuseppe Antonio Marchetti (proc. Giovanni Battista Manfredi) contro Alessio Bolis Gualdo e il Monte di pietà di Roma. 1822 mag. 21
→ *Iura diversa*, b. 9, fasc. 122

123. L'avv. Tommaso Ceccarelli (proc. Pietro Proia) contro il Collegio del Monte Bentivoglio di Roma. 1822 mag. 25
→ *Iura diversa*, b. 9, fasc. 123

f. 18r

124. Francesco Silvestroni (proc. Bernardino Giudici) contro i Creditori del patrimonio Tartaglioni e Salvatore Ianni. 1822 giu. 20
→ *Iura diversa*, b. 21, fasc. 124
125. Giacomo Provasi contro la RCA per l'Amministrazione dei beni ecclesiastici e camerali di Macerata. 1822 lug. 27
→ *Iura diversa*, b. 21, fasc. 125
126. Gaetano Vespasiani (proc. Antonio Leoncini) contro Giuseppe Smorzi. 1822 set. 10
Riportata l'annotazione: «in causa non excedens valorem s. 50».
→ *Iura diversa*, b. 21, fasc. 126

f. 18v

127. Giuseppe Bonasi (proc. Angelo Bonoli) contro Aniceto Pistoni. 1822 set. 20
128. I coniugi Anna Annibaldi e Giuseppe Antonio Marchetti (proc. Giovanni Battista Manfredi) contro il Monte di pietà di Roma e Giacomo Bolis Gualdo. 1822 nov. 8
129. Costantino Conti e compagni appaltatori della Dogana del Patrimonio per assegni di bestiame, il cardinale Pier Francesco Galleggi in qualità di presidente della Deputazione amministrativa del patrimonio del minore Pio Braschi Onesti, a sua volta figlio ed erede del defunto Luigi, nonché Felice De Gregori, Domenico Antonelli e Giovanni Battista Zucchi, quali enfiteuti pontini, contro «Quoscumque». 1822 nov. 13
→ *Iura diversa*, b. 21, fasc. 129

f. 19v

130. Giacomo Cappelletti (proc. Giovanni Tuccimei) contro Giacomo Ricci. 1822 nov. 21
→ *Iura diversa*, b. 21, fasc. 130
131. Pietro Paolo Barghiglioni (proc. Pietro Brenda), in qualità di amministratore delle sorelle Francesca e Marianna Fulgio Mirabili, figlie ed eredi del defunto Pietro, contro la RCA. 1822 nov. 28
132. Il conte Innocenzo Fieschi, il marchese Giuseppe Travega e Giacomo Causa (proc. Marcello Fabiani), in rappresentanza del

Ceto dei creditori della Mesola, contro i fratelli Bartolomeo e Domenico marchesi Capranica. 1822 dic. 24

133. Il canonico Francesco Tassinari (proc. Bartolomeo Belli), curatore di Girolamo Tassinari e nipote ed erede del defunto padre di questi, Cosmate, contro Giovanni Bertoni. 1823 gen. 13
 → *Iura diversa*, b. 9, fasc. 133

f. 21r

134. Domenico Antonio Frezzolini (proc. Carlo Ciampoli) contro Andrea Sacchi e Vincenzo Grazioli. 1823 gen. 13
 → *Iura diversa*, b. 21, fasc. 134
135. Giovanni Paolo Pieralice (proc. Francesco Manzi) contro l'avv. Camillo Costanzi, amministratore camerale della dativa reale in Roma. 1823 feb. 3
 → *Iura diversa*, b. 21, fasc. 135
136. Il principe Pietro Gabrielli, il marchese Francesco Massimi e i conti Virgilio Cenci Bolognetti e Antonio Negroni, amministratori e difensori del Condominio del Monte Bentivoglio (proc. Sebastiano Pichi), contro l'avv. Tommaso Ceccarelli. 1823 mar. 1
 → *Iura diversa*, b. 9, fasc. 136

f. 21v

137. Nicola Andreuzzi e Paolo Manzi (proc. Giuseppe Bacchi) contro i fratelli Francesco e Alessandro Verga. 1823 mar. 7
 → *Iura diversa*, b. 21, fasc. 137
138. Luigi Palmieri e Gregorio Morelli (proc. Antonio Pagnoncelli) contro Giuseppe Polidori. 1823 mar. 12
139. Lorenzo Battiloro (proc. Filippo Capponi) contro i fratelli Giuseppe e Virgilio Mocenni. 1823 mar. 17
 Riportata l'annotazione: «in causa s. 82».
 → *Iura diversa*, b. 21, fasc. 139
140. Costantino Pannicelli (proc. Pietro Angelo Raspadori) contro Luigi Loreti. 1823 mar. 24
 Riportata l'annotazione: «in causa s. 14».
141. Giuseppe Vitelli (proc. Bartolomeo Belli) contro Giovanni Battista Modetti. 1823 mar. 26
 → *Iura diversa*, b. 21, fasc. 141

f. 22r

142. Bartolomeo Peccinini (proc. Bartolomeo Belli) contro Michele Bonetti e Gaetano Sagliati. 1823 mar. 31

143. Il conte Innocenzo Fieschi, il marchese Giuseppe Travega e Giacomo Causa (proc. Marcello Fabiani), in rappresentanza del Ceto dei creditori della Mesola, contro i fratelli Bartolomeo e Domenico marchesi Capranica. 1823 apr. 9
→ *Iura diversa*, b. 9, fasc. 143
144. Lorenzo Battiloro (proc. Filippo Capponi) contro i fratelli Giuseppe e Virgilio Mocenni. 1823 apr. 16
→ *Iura diversa*, b. 21, fasc. 144
145. Il conte Antonio Gaddi (proc. Ilario Borghi) contro Vincenzo Costantini e altri. 1823 apr. 21
- f. 22v
146. Vincenzo Priori (proc. Carlo Ciampoli) contro la Curia di Valmontone, per la quale agisce il suo procuratore fiscale Ilario Cristini. 1823 mag. 9
→ *Iura diversa*, b. 21, fasc. 146
147. Monsignor Ludovico Conventati e il cavaliere Giuseppe Gregorio Conventati (proc. Antonio Pagnoncelli) contro la RCA. 1823 mag. 24
→ *Iura diversa*, b. 21, fasc. 147
148. Monsignor Ludovico Conventati (proc. Domenico Montanari) contro la RCA, Eleonora Troili Conventati e il cavaliere Giuseppe Gregorio Conventati. 1823 mag. 28
149. Il conte Innocenzo Fieschi, il marchese Giuseppe Travega e Giacomo Causa (proc. Marcello Fabiani), in rappresentanza del Ceto dei creditori della Mesola, contro i fratelli Bartolomeo e Domenico marchesi Capranica. 1823 lug. 4
→ *Iura diversa*, b. 21, fasc. 149
- f. 23r
150. L'avv. Tommaso Ceccarelli (proc. Pietro Proia) contro gli Amministratori del Condominio del Monte Bentivoglio. 1823 lug. 9
151. Filippo Orlandi contro Giuseppe Ungherini. 1823 lug. 28
→ *Iura diversa*, b. 21, fasc. 151
152. La marchesa Rosa Fiorenzi, vedova Ciccolini, e i suoi figli Teodoro e Filippo contro il marchese Filippo Solari, in qualità di amministratore dei beni ecclesiastici e camerale di Macerata. 1823 lug. 28
- Riportata l'annotazione: «Per errorem. Vide in libro productionum citationum».
→ *Iura diversa*, b. 21, fasc. 152

152. Antonio Marella, esattore camerale di San Lorenzo, contro il suo Capitolo. 1823 ago. 9

f. 23v

153. La RCA (proc. Gioacchino Orenco) contro monsignor Ludovico Conventati, il cavaliere Giuseppe Gregorio Conventati, Eleonora Troili Conventati e Francesco Conventati, figlio ed erede del defunto Vincenzo. 1823 ago. 14

→ *Iura diversa*, b. 9, fasc. 153

154. La RCA (proc. Gioacchino Orenco) contro monsignor Ludovico Conventati, il cavaliere Giuseppe Gregorio Conventati, Eleonora Troili Conventati e Francesco Conventati. 1823 ago. 16

→ *Iura diversa*, b. 21, fasc. 154

155. Gli Appaltatori del dazio del macinato di Perugia e Guglielmo Simonetti (proc. Giuseppe Bacchi), a sua volta commissario delle frodi, contro Francesco Bernacchia. 1823 ago. 16

f. 24r

155^{bis}. Francesco Lattanzi (proc. Settimo Lattanzi) contro Vincenzo Ludovisi. 1823 set. 4

156. Cesare Hilbrat (proc. Camillo Ordognes) contro Giovanni Antonio Blasi. 1823 set. 12

→ *Iura diversa*, b. 21, fasc. 156

157. Carlo Sassi (proc. Cristoforo Mascetti) contro la Compagnia di Gesù. 1823 set. 25

158. Giovanni Antonio Blasi (proc. Benedetto Mazzanti) contro Cesare Hilbrat e Giovanni Fioravanti. 1823 set. 30

→ *Iura diversa*, b. 21, fasc. 158

159. Gaspare Lanciani (proc. Ilario Borghi) contro Giovanni Battista, Lorenzo e Francesco Marcucci. 1823 nov. 12

f. 24v

160. Rosa Ricciotti (proc. Giuseppe Antonio Marchetti) contro Luigi Ricciardi. 1823 dic. 4

161. Il marchese Teodoro Ciccolini contro l'Amministrazione dei beni ecclesiastici e camerali. 1824 gen. 13

→ *Iura diversa*, b. 21, fasc. 161

162. Rosa Gerardini, vedova di Antonio Capotondi, e Gioacchino Renzi (proc. Pietro Bianchi), suo secondo marito nonché cotutore del minore Bernardino Capotondi, contro Luigi Virgili. 1824 gen. 26

→ *Iura diversa*, b. 21, fasc. 162

163. Cassiano Braghini (proc. Alessandro Piccinini) contro Vincenzo d'Andrea. 1824 feb. 25
→ *Iura diversa*, b. 21, fasc. 163
164. Sebastiano Pesci (proc. Luigi Angelini), in qualità di cessionario di Vincenzo Moutte, contro Croce Fiori. 1824 mar. 8
→ *Iura diversa*, b. 9, fasc. 164
165. La RCA (proc. Carlo Serafini) contro Cassiano Braghini, Carlo Mastricola e il cavaliere Lorenzo Mencacci. 1824 mar. 10
→ *Iura diversa*, b. 21, fasc. 165
- f. 25r
166. Cassiano Braghini (proc. Alessandro Piccinini) contro la RCA, Carlo Mastricola e il cavaliere Lorenzo Mencacci. 1824 mar. 24
→ *Iura diversa*, b. 21, fasc. 166
- f. 25v
167. Domenico Duchini (proc. Settimo Lattanzi) contro il conte Giuseppe Baglioni. 1824 apr. 30
→ *Iura diversa*, b. 21, fasc. 167
- f. 26r
168. Tranquillino Zeppi (proc. Giacomo Righi), in nome suo e dei soci appaltatori delle forniture carcerarie in tutto lo Stato Ecclesiastico, contro Luigi Zubboli. 1824 apr. 30
169. Gaetano della Noce (proc. Andrea Barbieri) contro la RCA, Silvestro Polidori, Vincenzo Persiani e Tranquillino Zeppi. 1824 mag. 15
170. Domenico De Sanctis (proc. Eligio Natali) contro Giacomo Turrio e Gaspare Gargiullo. 1824 mag. 15
171. Giacomo Turrio e Gaspare Gargiullo (proc. Carlo Ciampoli) contro Domenico de Sanctis. 1824 mag. 19
- f. 26v
172. Belluccia Fiorentina, vedova di Leone Di Capua (proc. Pietro de Paolis), contro Giuseppe Ceccacci. 1824 lug. 30
173. Il Condominio Bentivoglio (proc. Sebastiano Pichi) contro monsignor Cesare Nembrini e l'avv. Tommaso Ceccarelli. 1824 ago. 10
174. La RCA (proc. Benedetto Perfetti) contro il conte Stanislao Negroni e i suoi fratelli. 1824 ago. 10

f. 27r

175. Giovanni Sala (proc. Domenico Montanari) contro Giovanni Sappa.
1824 ago. 11
→ *Iura diversa*, b. 21, fasc. 175
176. Giovanni Sala (proc. Domenico Montanari) contro Antonio Sappa.
1824 ago. 21
→ *Iura diversa*, b. 21, fasc. 176
177. Annibale Barlozzo, Alessandro Pippo e altri (proc. Vincenzo Ottaviani Miti) contro Giuseppe e altri conti Baglioni.
1824 ott. 16
178. Felice Egisti (proc. Giacomo De Dominicis) contro Francesco Battellocchi.
1824 nov. 18

f. 27v

1. La Congregazione *de Propaganda Fide*, cessionaria della RCA e in sostituzione della Camera degli Spogli, contro Vincenzo Senni e Maria Anna vedova di Francesco Pereira. 1825 gen. 5
Riportato il riferimento al camerlengo «met».
2. Paolo Carnevali (proc. Ilario Borghi) contro Vincenzo Costantini.
1825 gen. 5
→ *Iura diversa*, b. 21, fasc. [2]
Riportato il riferimento al decano.
3. I fratelli Francesco, Antonio, Maria Felice, Teresa e Luigi Pancaldi (proc. Vincenzo Cacurri) contro la RCA. 1825 gen. 10
→ *Iura diversa*, b. 21, fasc. [3]
Riportato il riferimento al sottodecano.

f. 28r

4. Giuseppe Mari (proc. Cesare Maria Sebastiani) contro Luigi Polidori. 1825 mar. 4
Riportato il riferimento al decano.
5. La Comunità di Nepi contro Tiberio Paradisi e Andrea Lezzani.
1825 mar. 9
Riportato il riferimento al decano.
6. Monsignor Cesare Nembrini (proc. Bartolomeo Belli) contro l'avv. Tommaso Ceccarelli e il Monte Bentivoglio (proc. Sebastiano Pichi). 1825 apr. 8
7. Pietro Paolo Pennacchietti (proc. Camillo Mayer) contro la Comunità di Macerata. 1825 apr. 12
→ *Iura diversa*, b. 21, fasc. 7
8. La RCA (proc. Gioacchino Orengo) contro il conte Luigi Marconi.
1825 apr. 13
→ *Iura diversa*, b. 21, fasc. 8

f. 28v

9. Sebastiano Baldeschi (proc. Vincenzo Cini) contro Filippo Fratini. 1825 apr. 19
→ *Iura diversa*, b. 21, fasc. 9
10. Il Monte di pietà (proc. Girolamo Cristofori) contro i coniugi Anna Annibaldi e Giuseppe Antonio Marchetti, nonché Antonio Parisi e Alessio Bolis Gualdo. 1825 apr. 20
→ *Iura diversa*, b. 21, fasc. 10
11. Antonio Sebaste (proc. Giuseppe Marchetti) contro il conte Francesco Marescotti. 1825 giu. 6
12. Pasquale Follo (proc. Crispino Cassini) contro Carlo e Cristiano Cardone. 1825 giu. 6
13. Agostino Coronati (proc. Gaetano Bernetti) contro l'avv. Camillo Costanzi, amministratore camerale della dativa reale in Roma. 1825 giu. 14
→ *Iura diversa*, b. 21, fasc. 13

f. 29r

14. La contessa Ottavia Bracci Arigoni e il cavaliere Luigi Bracci, rispettivamente tutrice e curatore del minorente Antonio conte Arigoni, contro Agostino Feoli cessionario della RCA, il cavaliere Francesco Bernini e monsignor Giuseppe Santucci, a sua volta economo del patrimonio del conte Alessandro Arigoni. 1825 ago. 24
15. Vincenzo Caponera (proc. Pietro Federici) contro Pasquale Tuschì. 1825 ago. 30
→ *Iura diversa*, b. 9, fasc. 15
→ *Iura diversa*, b. 21, fasc. [15]

f. 29v

16. Il cavaliere Francesco Bernini (proc. Giovanni Battista Polidori) contro la RCA, Giuseppe Lezzani, il patrimonio Arrigoni e il Monte di pietà di Roma. 1825 set. 6

f. 30r

17. La Congregazione *de Propaganda Fide*, in qualità di cessionaria della RCA, e per essa il canonico Luigi Lazzarini succollettore degli spogli di Macerata, contro Pietro Paolo Pennacchietti. 1825 set. 24
→ *Iura diversa*, b. 21, fasc. 17

18. Vincenzo Persiani e Stefano Polidori (proc. Giacomo Righi) contro i fratelli Pietro e Angelo Tenzi e Girolamo Porta. 1825 ott. 4
Riportato il riferimento al camerlengo «met».
19. La RCA, per l'Amministrazione dei dazi e delle consumazioni di Ferrara (proc. Carlo Serafini), contro Bartolomeo Peccenini.
1825 ott. 4

f. 30v

20. Vincenzo Persiani e Stefano Polidori (proc. Giacomo Righi) contro i fratelli Pietro e Angelo Tenzi e Girolamo Porta.
1825 ott. 8
Riportato il riferimento al camerlengo «met».
21. Gaetano Sostegni (proc. Giuseppe Bacchi) contro Ludovico Cicognani.
1825 ott. 11
→ *Iura diversa*, b. 21, fasc. 21
Riportato il riferimento al camerlengo «met».
22. Giovanni Antonio Sappa (proc. Giacomo Cioè) contro Giovanni Sala.
1825 nov. 21
→ *Iura diversa*, b. 9, fasc. 22
23. La Presidenza delle strade (proc. Antonio de Felice) contro il Monastero di S. Croce in Gerusalemme, Agostino Tognazzi e Giovanni Battista Frattini, deputati all'espurgazione delle fogne di Porta Maggiore.
1825 nov. 23
→ *Iura diversa*, b. 9, fasc. 23

f. 31v

24. Vincenzo Persiani, Stefano e altri Polidori (proc. Giacomo Righi) contro Agostino, Pietro e gli altri fratelli Bonfili e l'avv. Vincenzo Salvatori.
1825 nov. 24
25. Vincenzo Persiani, Stefano e altri Polidori (proc. Giacomo Righi) contro Agostino, Pietro e gli altri fratelli Bonfili, nonché l'avv. Vincenzo Salvatori.
1825 nov. 24
26. Vincenzo Persiani, Stefano e altri Polidori (proc. Giacomo Righi) contro Agostino, Pietro e gli altri fratelli Bonfili, e l'avv. Vincenzo Salvatori.
1825 nov. 26
27. Il conte Girio Carradori (proc. Vincenzo Ottaviani Miti) contro Tommaso Piergentili, agente per la Congregazione di S. Ivone.
1825 dic. 10
28. Il marchese Giuseppe Bandini e Pietro Lori contro la Comunità di Fluminata.
1825 dic. 10
→ *Iura diversa*, b. 9, fasc. 28

f. 32r

29. Nicola Pitorri (proc. Michele Angelo Claudi) contro Giuseppe Moretti. 1825 dic. 14
→ *Iura diversa*, b. 21, fasc. 29
30. Giacinto Tuschi (proc. Lorenzo Alibrandi) contro Vincenzo Caponera. 1825 dic. 15
→ *Iura diversa*, b. 21, fasc. 30
31. Vincenzo Caponera (proc. Pietro Federici) contro Giacinto Tuschi. 1825 dic. 16
→ *Iura diversa*, b. 21, fasc. 31
32. Giuseppe Iannotti (proc. Giuseppe D'Andrea) contro Filippo Emili. 1825 dic. 16
33. Costantino Panicelli contro l'avv. Luigi Scrocca. 1826 mar. 11
→ *Iura diversa*, b. 21, fasc. 32 (*sic*)
34. Il conte Agostino Fieschi e altri rappresentanti del Ceto dei creditori della Mesola contro i fratelli Bartolomeo e Domenico marchesi Capranica. 1826 apr. 20
→ *Iura diversa*, b. 21, fasc. 34

f. 32v

35. Giuseppe Cerroni (proc. Carlo Serafini) contro il conte Giuseppe Pasolini Zannelli. 1826 mag. 8
36. Domenico Leonardi e Giuseppe Soldatelli (proc. Giuseppe Maria Guglielmi) contro Andrea Forti, parroco di Massaprofoglio. 1826 giu. 2
→ *Iura diversa*, b. 21, fasc. 36
37. Nicola Pitorri contro Giuseppe Moretti. 1826 giu. 26
→ *Iura diversa*, b. 21, fasc. 37

f. 33r

38. Tommaso Rinaldi (proc. Filippo De Rossi) contro Luigi Tummolini. 1826 ago. 9
→ *Iura diversa*, b. 21, fasc. 38
39. Catervo Polossi (proc. Filippo Galli), parroco di Vestignano, contro Arcangelo Falasca. 1826 set. 7
40. Il conte Agostino Fieschi e altri rappresentanti del Ceto dei creditori della Mesola contro i fratelli Bartolomeo e Domenico marchesi Capranica. 1826 set. 14
→ *Iura diversa*, b. 21, fasc. 40
41. Il Monte di pietà (proc. Filippo Gescomelli) contro i fratelli Giovanni Battista, monsignor Andrea e gli altri Frattini, il barone Giu-

seppe Piccolomini e, infine, il patrimonio del defunto monsignor Alessio Falconieri (proc. Pietro Calisti). 1826 set. 18
 Riportato il riferimento al sottodecano.

f. 33v

42. Fedele de Sanctis (proc. Giuseppe Bombelli) contro il Tribunale delle strade. 1826 ott. 20
 → *Iura diversa*, b. 21, fasc. [42]
43. La RCA (proc. Gioacchino Orengo) contro il barone Bartolomeo Pergami Franchina. 1826 nov. 10
 Riportato il riferimento al sottodecano.
44. Il proc. Giovanni Battista Petrarca, divenuto padrone della lite per la morte del canonico Alessandro Gigli, contro Liberato Mariotti e altri componenti della sua famiglia. 1826 nov. 13
 Riportato il riferimento al sottodecano.

f. 34r

45. Giustina vedova Arquati (proc. Francesco Morelli), in qualità di madre e tutrice di Ermenegildo, contro Luigi Capozzi. 1826 nov. 20
 → *Iura diversa*, b. 21, fasc. 45
46. Tommaso Rinaldi (proc. Filippo de Rossi) contro Luigi Tommolini. 1826 nov. 27
 Riportato il riferimento al sottodecano.
47. Ermenegildo Arquati contro Luigi Capozzi. 1826 nov. 27
48. Costantino Panicelli contro l'avv. Luigi Scrocca. 1826 nov. 29
 → *Iura diversa*, b. 9, fasc. 48
 Riportato il riferimento al camerlengo «met».
49. Luigi Balduini (proc. Casimiro Ianni) contro Anna Vincenzi. 1826 dic. 11
 → *Iura diversa*, b. 9, fasc. 49
 Riportato il riferimento al sottodecano.

f. 34v

50. Clemente Nisi (proc. Giuseppe Lozzi) contro Romolo Grimaldi. 1826 dic. 29
1. Nicola Pitorri (proc. Pietro Sillani) contro Giuseppe Moretti. 1827 gen. 3
 → *Iura diversa*, b. 21, fasc. [1]
 Riportato il riferimento al sottodecano.
2. Cesare Marinelli (proc. Angelo Torelli) contro la RCA, per l'Amministrazione dei beni ecclesiastici e camerali di Ancona, e il ca-

valiere Benedetto Giraldi, a sua volta amministratore dei beni ecclesiastici e camerali di Senigallia. 1827 gen. 10

→ *Iura diversa*, b. 21, fasc. 2

Riportato il riferimento al sottodecano.

f. 35r

3. Il barone Bartolomeo Pergami Franchina (proc. Bartolomeo Belli) contro la RCA, Filippo Collina, Pasquale Pirazzoli, Domenico Savini, Luigi Piazza e Andrea Gordini. 1827 gen. 16

→ *Iura diversa*, b. 9, fasc. 3

Riportato il riferimento al sottodecano.

4. Il Monte di pietà (proc. Filippo Giascomelli) contro il barone Giuseppe Piccolomini, monsignor Andrea Frattini e i suoi fratelli, il patrimonio del defunto monsignor Alessio Falconieri e la Depositaria urbana. 1827 gen. 22

Riportato il riferimento al sottodecano.

f. 35v

5. L'Amministrazione generale del bollo e registro contro la contessa Eufrosina Tosi Baldelli. 1827 gen. 25

→ *Iura diversa*, b. 9, fasc. 5

6. Il Monte di pietà (proc. Filippo Giascomelli) contro il barone Giuseppe Piccolomini, monsignor Andrea Frattini e i suoi fratelli, il patrimonio del defunto monsignor Alessio Falconieri e la Depositaria urbana. 1827 gen. 29

7. Francesco Antonio Reali, Domenico Masci e Giovanni Battista Tini contro la Comunità di Foligno. 1827 feb. 7

→ *Iura diversa*, b. 21, fasc. [7]

Riportato il riferimento al sottodecano.

f. 36r

8. Angelo Rossi (proc. Giuseppe Liberi), in qualità di pubblico depositario di Assisi, contro Domenico Masci, Francesco Antonio Reali, Giovanni Battista Plini e Sante Tini. 1827 feb. 14

→ *Iura diversa*, b. 21, fasc. 8

9. Monsignor Giuseppe Santucci (proc. Giuseppe Marchetti), in qualità di economo e amministratore del patrimonio del defunto Carlo Giorgi, contro Giuseppe Carbone. 1827 giu. 6

→ *Iura diversa*, b. 21, fasc. [9]

Riportato il riferimento al decano.

10. Costantino Conti e compagni (proc. Angelo Torelli), appaltatori della Dogana del Patrimonio per assegni di bestiame, contro la RCA. 1827 giu. 26
→ *Iura diversa*, b. 21, fasc. [10]
Riportato il riferimento al sottodecano.
- f. 36v
11. La RCA (proc. Gioacchino Orengo) contro Costantino Conti e compagni, appaltatori della Dogana del Patrimonio per assegni di bestiame. 1827 lug. 7
- f. 37r
12. La RCA (proc. Gioacchino Orengo) contro Costantino Conti e compagni, appaltatori della Dogana del Patrimonio per assegni di bestiame. 1827 lug. 7
13. Domenico Bevilacqua (proc. Filippo Tuccimei) contro Marino Palombi. 1827 lug. 14
14. I fratelli Bartolomeo e Domenico marchesi Capranica (proc. Andrea Massimi) contro il conte Innocenzo Fieschi e altri appartenenti al Ceto dei creditori della Mesola. 1827 ott. 9
→ *Iura diversa*, b. 9, fasc. 14
15. I coniugi Anna Annibaldi e Giuseppe Antonio Marchetti (proc. Giovanni Battista Manfredi) contro il Monte di pietà. 1827 dic. 10
→ *Iura diversa*, b. 21, fasc. [15]
- f. 38r
16. Il Monte di pietà contro i coniugi Anna Annibaldi e Giuseppe Antonio Marchetti. 1828 mar. 17
17. Il marchese Ferdinando Canonici, amministratore dei beni ecclesiastici e camerale di Ferrara, e la RCA (proc. Antonio Dissel) contro i fratelli Giovanni, Giorgio, Gaetano, Giuseppe, Ilario e Giulio Manini. 1828 mar. 27
Riportato il riferimento al sottodecano.
18. I coniugi Anna Annibaldi e Giuseppe Antonio Marchetti contro il Monte di pietà di Roma. 1828 apr. 29
→ *Iura diversa*, b. 9, fasc. 18
Riportato il riferimento al camerlengo «met».
- f. 38v
19. Felice Egisti (proc. Giuseppe Bacchi) contro Francesco Battelocchi. 1828 mag. 10
→ *Iura diversa*, b. 9, fasc. 19
Riportato il riferimento al sottodecano.

20. I coniugi Anna Annibaldi e Giuseppe Antonio Marchetti contro il Monte di pietà di Roma. 1828 mag. 19
→ *Iura diversa*, b. 21, fasc. [20]
21. I fratelli Innocenzo e Francesco Antonio Soldini (proc. Girolamo Saverio Sgambati) contro i canonici Andrea Mattei e Gabriele Ferretti, difensori del Consorzio dell'Acqua Mariana, nonché Vincenzo Grazioli suo presidente. 1828 mag. 21
Riportato il riferimento al camerlengo «met».

f. 39r

22. I fratelli Massaioli (proc. Girolamo Saverio Sgambati) contro i canonici Andrea Mattei e Gabriele Ferretti, difensori del Consorzio dell'Acqua Mariana, nonché Vincenzo Grazioli suo presidente. 1828 mag. 21
Riportato il riferimento al camerlengo «met».
23. Maria Anna Delmirani (proc. Giuseppe Pizzicaria), vedova del defunto Costantino Pannicelli e agente in giudizio a nome suo e del figlio minorenne Achille, contro l'avv. Camillo Costanzi in qualità di amministratore camerale della dativa reale in Roma, Nicola Aureli e Antonio Cascioli. 1828 giu. 2
→ *Iura diversa*, b. 21, fasc. [23]
Riportato il riferimento al sottodecano.

f. 39v

24. L'avv. Camillo Costanzi (proc. Giuseppe Caramelli), amministratore camerale della dativa reale in Roma, contro Anna Delmirani, vedova del defunto Costantino Pannicelli. 1828 giu. 3
→ *Iura diversa*, b. 21, fasc. [24]
25. Nicola Aureli e Antonio Cascioli (proc. Vincenzo Cerquetti) contro Marianna Delmirani vedova Pannicelli. 1828 giu. 3
→ *Iura diversa*, b. 21, fasc. [25]
26. Il Monte di pietà di Roma contro i coniugi Anna Annibaldi e Giuseppe Antonio Marchetti. 1828 giu. 26

f. 40r

27. Giovanni Battista Mondini (proc. Giacomo Troiani) contro Vincenzo Persiani e Giuseppe Polidori. 1828 lug. 12
→ *Iura diversa*, b. 21, fasc. [27]
28. Il marchese Mariano Vecchiarelli (proc. Camillo Ciabatta) contro Camillo Zapparelli. 1828 lug. 23
→ *Iura diversa*, b. 21, fasc. [28]

28. Il marchese Mariano Vecchiarelli (proc. Camillo Ciabatta) contro Camillo Zapparelli. 1828 lug. 6
 Causa depennata; riportata l'annotazione: «Per errorem. Vide in Libro comparitionum».
- f. 40v
29. Giuseppe Ferraguti e Francesco Maria Nigrisoli (proc. Vincenzo Binarelli) contro Giuseppe Bonzi. 1828 ago. 12
 → *Iura diversa*, b. 21, fasc. [29]
30. Camillo Zapparelli (proc. Andrea Pierimarchi) contro il marchese Mariano Vecchiarelli. 1828 ago. 14
31. Francesco Monti (proc. Valentino Picconi) contro Gaetano Rapini. 1828 ago. 30
 → *Iura diversa*, b. 21, fasc. [31]
32. Francesco Monti contro Gaetano Rapini. 1828 set. 18
 Causa depennata; riportata l'annotazione: «Per errorem. Vide in Libro comparitionum».
- f. 41r
33. Michele Battisti (proc. Vittorio Maria Buscolini) contro Angelo Balzani. 1828 set. 27
 → *Iura diversa*, b. 21, fasc. [33]
34. Michele Battisti (proc. Vittorio Maria Buscolini) contro Angelo Balzani. 1828 ott. 15
35. La RCA, per l'Amministrazione del bollo e registro (proc. Venceslao Valenti), contro i coniugi Dionigia e Vincenzo Tombesi. 1828 ott. 28
 → *Iura diversa*, b. 9, fasc. 35
- f. 41v
36. Allegra vedova di Sante Di Nola, madre e curatrice del minore Vitale, nonché i loro figli maggiorenni Giacomo e Angelo (proc. Giuseppe Liberi), contro l'avv. Camillo Costanzi, amministratore camerale della dativa reale in Roma. 1828 dic. 3
 → *Iura diversa*, b. 21, fasc. [36]
37. Carlo Ballanti (proc. Pietro Calisti) contro la Depositeria urbana (proc. Stanislao Fiori), Giovanni Battista e altri Frattini. 1828 dic. 6
 → *Iura diversa*, b. 21, fasc. [37]
 Riportato il riferimento al sottodecano.

38. Pietro Saveri (proc. Vincenzo Dolce) contro Giuseppe Franchi Bononi. 1828 dic. 12

f. 42r

39. Giuseppe Franchi Bononi (proc. Bartolomeo Belli) contro Pietro Saveri. 1828 dic. 23
→ *Iura diversa*, b. 9, fasc. 39
40. Giacomo Bartoli (proc. Andrea Barbieri) contro la RCA. 1829 mar. 4
41. Vincenzo Spezzaferro (proc. Agostino Brencoli) contro Vincenzo Palmieri e i suoi figli Nicola e Antonio. 1829 mar. 7

f. 42v

42. Torello Rossi Cianni (proc. Domenico Masci) contro il proc. Giacomo Filippo Odorisi, nonché Bernardino Matteucci e Florido Giorgi, a sua volta erede testamentario della defunta Vittoria Petrini. 1829 mar. 28
43. I fratelli Giuseppe, Luigi e Agostino Zaccaleoni (proc. Raffaele Borghi) contro Francesco Figliolini. 1829 apr. 28
44. Felice Carucci (proc. Marcello Fabiani) contro Luigi Ridolfi. 1829 mag. 5
→ *Iura diversa*, b. 9, fasc. 44

f. 43r

45. Carolina Toni (proc. Gregorio Bianchi) contro Nicola Gangurgi. 1829 mag. 16
→ *Iura diversa*, b. 21, fasc. [45]
46. Francesco Battelocchi (proc. Camillo Marcelli) contro Felice Egisti. 1829 mag. 18
47. I fratelli Giovanni, Giorgio, Gaetano, Giuseppe, Giacinto e Giulio Marini, figli ed eredi di Giulia Leccioli Marini, contro Giuseppe Leccioli e Antonio Bonaccorsi. 1829 mag. 18
Causa depennata.

f. 43v

47. L'avv. Nicola Ferrarelli (proc. Valentino Picconi), in qualità di amministratore del marchese Antonio Ossoli, contro il marchese Filippo Ossoli. 1829 giu. 11
→ *Iura diversa*, b. 21, fasc. [47]
48. L'avv. Giuseppe Vannutelli (proc. Bartolomeo Belli) contro la Comunità di Rocca Priora. 1829 giu. 12
→ *Iura diversa*, b. 21, fasc. [48]

49. Il cardinale Giovanni Francesco Falzacappa (proc. Giacomo Cioè), esecutore testamentario e amministratore del patrimonio del defunto marchese Angelo Vitelleschi, contro la RCA. 1829 giu. 17
→ *Iura diversa*, b. 21, fasc. [49]
- f. 44r
50. Giovanni Battista Bossi contro Giuseppe Nucci. 1829 giu. 26
→ *Iura diversa*, b. 21, fasc. [50]
51. Felice Carucci (proc. Marcello Fabiani) contro Luigi Ridolfi - III grado. 1829 lug. 17
- f. 44v
52. L'avv. Nicola Ferrarelli (proc. Valentino Picconi), in qualità di amministratore del marchese Antonio Ossoli, contro il marchese Filippo Ossoli. 1829 ago. 4
53. Il cardinale Giuseppe Albani (proc. Pasquale Corrado), economo e amministratore del patrimonio del principe Luigi Pallavicini, contro il principe Luigi Boncompagni Ludovisi, Domenico di Pietro e altri. 1829 ago. 8
- f. 45r
54. Pietro Severi (proc. Vincenzo Dolce) contro Giuseppe Franchi Bonomi. 1829 ago. 11
→ *Iura diversa*, b. 21, fasc. [54]
55. L'avv. Nicola Ferrarelli (proc. Valentino Picconi), in qualità di amministratore del marchese Antonio Ossoli, contro il marchese Filippo Ossoli. 1829 ago. 11
56. Bernardino Mencarini (proc. Domenico Grisogni) contro Valentino Rosati. 1829 ago. 19
- f. 45v
57. Giorgio Felici (proc. Francesco Saverio Minetti) contro Filippo Betacchi. 1829 ago. 27
58. La RCA, per l'Amministrazione dei sali e polveri nicosiane (proc. Domenico Benzi), contro Pietro Fumaroli. 1829 ago. 29
→ *Iura diversa*, b. 21, fasc. [58]
- f. 46r
59. Gaetano, Fabio e gli altri fratelli e sorelle Cortesi (proc. Gaetano Bernetti) contro Antonio Bertuzzi e Francesco Naldi, rispettiva-

mente vice-commissario e ricevitore generale dei residui beni ecclesiastici e camerale della Romagna, e altri. 1829 set. 1

→ *Iura diversa*, b. 21, fasc. [59]

60. Giuseppe Ferraguti e Angelo Pannianchi (proc. Vincenzo Lippi) contro Francesco Maria Nigrisoli. 1829 set. 4

→ *Iura diversa*, b. 21, fasc. [60]

61. Pietro Fumaroli (proc. Gaetano Bernetti) contro la RCA.

1829 set. 4

→ *Iura diversa*, b. 21, fasc. [61]

f. 46v

62. L'arciprete Camillo Acquacotta (proc. Vincenzo Bedocci) contro il conte Luca Giannini. 1829 set. 7

→ *Iura diversa*, b. 21, fasc. [62]

63. Vincenzo Persiani (proc. Giuseppe Maria Guglielmi) contro la RCA. 1829 set. 11

→ *Iura diversa*, b. 9, fasc. 63

64. Luigi Ridolfi (proc. Luigi Angelini) contro Felice Carucci.

1829 nov. 17

→ *Iura diversa*, b. 21, fasc. [64]

f. 47r

65. Francesco Battelocchi (proc. Camillo Marcelli) contro Felice Egisti. 1829 dic. 2

66. Francesco Manzi (proc. Camillo Marcelli) contro l'avv. Camillo Costanzi, amministratore camerale della dativa reale in Roma.

1829 dic. 5

67. Marino Palombi (proc. Luigi Angelini) contro Domenico Bevilacqua. 1829 dic. 7

68. Pietro Agostini e Francesco Passacontilli (proc. Francesco Manzi) contro l'avv. Camillo Costanzi, amministratore camerale della dativa reale in Roma, e Vincenzo Capponi. 1829 dic. 7

→ *Iura diversa*, b. 21, fasc. [68]

f. 47v

69. Camillo Manzi (proc. Francesco Manzi) contro l'avv. Camillo Costanzi, amministratore camerale della dativa reale in Roma.

1829 dic. 14

70. La RCA (proc. Gioacchino Orenco) contro il cavaliere Giacomo Puri de Marchis. 1829 dic. 21

→ *Iura diversa*, b. 9, fasc. 70

f. 48r

71. Marino Palombi (proc. Luigi Angelini) contro Domenico Bevilacqua. 1830 gen. 9
→ *Iura diversa*, b. 21, fasc. [71]
72. Il marchese Pietro Azzolini (proc. Pietro Federici) contro il conte Virginio Cenci Bolognetti. 1830 gen. 12
→ *Iura diversa*, b. 21, fasc. [72]
73. Il conte Cristofaro Marcelli e Roberto Benamati (proc. Domenico Montanari) contro la RCA. 1830 gen. 20
→ *Iura diversa*, b. 21, fasc. [73]

f. 48v

74. Giuseppe Bartolini e Giuseppe Morosi (proc. Silvestro Pennacchietti) contro Pietro Quadrani. 1830 feb. 1
→ *Iura diversa*, b. 21, fasc. [74]
75. La RCA (proc. Gioacchino Orengo) contro Liborio Marignoli e Pietro Fumaroli. 1830 feb. 8
76. David Coen (proc. Giovanni Battista Morelli) contro Giuseppe Ferraguti. 1830 mar. [21]
→ *Iura diversa*, b. 21, fasc. [76]

f. 49r

77. Gli eredi del patrimonio del defunto Abramo Baraffael (proc. Bartolomeo Belli) contro Raffaele Piperno. 1830 mar. 29
→ *Iura diversa*, b. 21, fasc. [77]
78. Michele Angelo Relucenti e Vincenzo Cantalamessa (proc. Angelo Maria Vannini) contro la RCA. 1830 apr. 1
→ *Iura diversa*, b. 21, fasc. [78]
79. David Coen (proc. Giovanni Battista Morelli) contro Giuseppe Ferraguti. 1830 apr. 10
Riportata l'annotazione: «Per errorem. Vide in Libro comparitionum».

f. 49v

80. Luigi Ridolfi (proc. Luigi Angelini) contro Felice Carucci. 1830 apr. 21
→ *Iura diversa*, b. 21, fasc. [80]
81. Francesco Livi (proc. Luigi Acquaviva), erede del defunto fratello Giuseppe, a sua volta gonfaloniere di Albano, contro la RCA. 1830 apr. 29
→ *Iura diversa*, b. 21, fasc. [81]

82. La marchesa Ursula Maccarani e Vincenzo Resorti (proc. Antonio Pagnoncelli) contro Bernardino Mencarini. 1830 mag. 7

f. 50r

83. Antonio Risoldi (proc. Marcello Fabiani) contro Domenico Antonio Massarelli. 1830 giu. 3
→ *Iura diversa*, b. 21, fasc. [83]
84. Vincenzo Lippi (proc. Ercule Perugini) contro Angelo Pambianchi. 1830 giu. 16
→ *Iura diversa*, b. 21, fasc. [84]
85. Liborio Lelli (proc. Lorenzo Alibrandi) contro la RCA. 1830 giu. 22

f. 50v

86. Luigi Boscaini (proc. Adolfo Boscaini), in qualità di presidente della Camera di commercio di Centocelle, contro la Ragion cantante Freeborn e Smith. 1830 lug. 13
→ *Iura diversa*, b. 21, fasc. [86]
87. Leonardo Mannoni (proc. Francesco Ottaviani) contro Salvatore Pellegrini. 1830 lug. 19
→ *Iura diversa*, b. 21, fasc. [87]
88. Michele Alieri (proc. Giovanni Giarè) contro il canonico Francesco Zaccheo. 1830 lug. 30

f. 51r

89. Domenico Secondi (proc. Antonio Canobi), generale e priore dell'Ospizio di S. Salvatore in Unda, contro la RCA rappresentata dal commissario generale Fabrizio Gasparri (proc. Gioacchino Orengo), monsignor Pietro Sterbini segretario generale del Debito pubblico, la Pia casa degli orfani e il Convento dei SS. Sisto e Clemente degli Ibernici. 1830 set. 4
→ *Iura diversa*, b. 21, fasc. [89]
90. Leonardo Domenico Mannoni (proc. Francesco Ottaviani) contro Salvatore Pellegrini. 1830 set. 4

f. 51v

91. Vincenzo di Trento (proc. Angelo Bonoli) contro Michele Alieri. 1830 set. 10
→ *Iura diversa*, b. 21, fasc. [91]
92. L'Ospizio di S. Salvatore in Unda (proc. Antonio Canobi) contro la RCA rappresentata dal commissario generale Fabrizio Gasparri (proc. Gioacchino Orengo), l'Amministrazione dei beni eccle-

siaistici e camerari (proc. Giuseppe de Felice), monsignor Pietro Sterbini segretario generale del Debito pubblico, la Società di Gesù rappresentata dal suo procuratore generale Serafino Mannucci, Luigi Ungarelli (proc. Girolamo Cristofari) priore generale del Collegio di Arpino e di quello dei SS. Carlo e Biagio ai Catinari di Roma, il Convento dei SS. Sisto e Clemente degli Ibernici, Pasquale Belli economo dell'Accademia di S. Luca, Ottavio Maria Paltrinieri vicario generale della Congregazione somasca e rettore della Pia casa degli orfani, Castruccio Castracane segretario della Congregazione *de Propaganda Fide*, monsignor Giuseppe Groppelli (proc. Stanislao Vannutelli) visitatore dell'Arciconfraternita della SS. Annunziata in S. Maria sopra Minerva di Roma e superiore del Collegio Umbro-Fuccioli, l'Ospizio apostolico dei convertendi rappresentato dal marchese Gaspare Cavalletti Belloni in qualità di camerario e, infine, Maria Francesca Assettati, badessa del Monastero di S. Marta. *1830 set. 11*
→ *Iura diversa*, b. 21, fasc. [92]

f. 52v

93. Pellegrino Righi (proc. Giuseppe Lozi) contro Giovanni Semprini. *1830 set. 16*
→ *Iura diversa*, b. 21, fasc. [93]
94. Gregorio Paternò (proc. Pietro Mandolesi) contro Giovanni Battista Orsolupo. *1830 set. 27*
95. Giovanni Semprini (proc. Giacomo Tommasi) contro Pellegrino Righi. *1830 ott. 5*
→ *Iura diversa*, b. 21, fasc. [95]
96. Liborio Marignoli (proc. Giuseppe Magagnoli) contro Francesco Zampiroli. *1830 ott. 19*
→ *Iura diversa*, b. 21, fasc. [96]

f. 53r

97. Tommaso Gonzales (proc. Giuseppe Marcucci), agente per Serafino Poggioli, contro Giuseppe Morgante. *1830 ott. 20*
→ *Iura diversa*, b. 21, fasc. [97]
98. L'Ospizio di S. Salvatore in Unda (proc. Antonio Canobi) contro la RCA, la Pia casa degli orfani rappresentata dal rettore Ottavio Maria Paltrinieri, la Compagnia di Gesù, a sua volta rappresentata dal procuratore generale Serafino Mannucci, e altri. *1830 nov. 15*
→ *Iura diversa*, b. 9, fasc. 98

f. 53v

99. Registrazione incompleta. 1830 nov. 26
Causa depennata.
100. Liborio Marignoli (proc. Giuseppe Magagnoli) contro Sante e Romualdo Ragani. 1830 dic. 18
101. Giovanni Semprini (proc. Giacomo Tomassi) contro Pellegrino Righi. 1831 gen. [14]
→ *Iura diversa*, b. 21, fasc. [101]

f. 54r

102. Salvatore Pellegrini (proc. Pietro Sillani) contro Leonardo Domenico Mannoni. 1831 gen. 31
103. Giovanni Semprini contro Pellegrino Righi. 1831 feb. 14
104. Massimino Pozzi e Gesualdo Cavaterra (proc. Domenico de Mattheis) contro il marchese Filippo Stefanoni Simonetti. 1831 mar. 8
105. Tranquillino Zeppi e Vincenzo Persiani (proc. Giuseppe Maria Guglielmi) contro Alessandro Giri. 1831 mar. 17

f. 54v

106. Marianna Bini (proc. Erminio Gentili) contro Rinaldo Petrocchi. 1831 mar. [1]
107. Luca Antonio De Benedictis, curatore del patrimonio Foschi, contro Rosa Ricci. 1831 apr. 6

f. 55r

108. I fratelli Luigi e Cesare Zanzi, nonché i fratelli Antonio e Giovanni Zaccaria contro Giovanni Bertoni. 1831 mag. 2
→ *Iura diversa*, b. 9, fasc. 108
109. Luigi Manni e i suoi fratelli (proc. Giacomo Righi) contro la RCA. 1831 mag. 5

f. 55v

110. Vito Mainardi (proc. Giovanni Cassio) contro la RCA. 1831 mag. 17
111. Felice Egisti (proc. Giuseppe Bacchi) contro Francesco Battelocchi. 1831 giu. 13
112. La RCA (proc. Luigi Vasselli) contro Pietro Severi. 1831 giu. 25

f. 56r

113. Giuseppe Massoli (proc. Vincenzo Piselli) contro Domenico Pianosi. 1831 lug. 11

114. Gaetano Settimi (proc. Luigi Palica) contro Liborio Marignoli.
1831 ago. 2
115. Torello Rossi (proc. Domenico Masci) contro Florido Giorgi, erede testamentario della defunta Vittoria Petrini, e Bernardino Materazzi.
1831 ago. 31
116. Giuseppe Zaccaleoni e Luigi Capozzi (proc. Antonio Sciarra).
1831 ott. 5
- Manca l'indicazione della controparte.

reg. 3 Citazioni e decreti di udienza emessi dal camerlengo in figura di segnatura. 1818 ago. 22-1822 mar. 23

Reg. cart. di mm. 306x210, ff. 214 (bianchi 197), legatura in quarto di pergamena con piatti in rosso; buono stato di conservazione.

Sul piatto: «Tribunale della Piena Cammera in figura di Segnatura. Registro delle citazioni, e decreti di udienza emanati dall'E.mo Camerlengo in figura di Segnatura I»; sul dorso: «Segnatura Cammera I dal 1818 al 1822».

Contiene una rubricella iniziale e il contenuto, scritto in latino, è suddiviso in finche; le cause sono numerate progressivamente: 1-29.

Cause contenute nel registro:

f. 1r

1. Gaetano Paris contro Nicola Lavena (proc. Eligio Imperoli), Giuseppe Mauri notaio segretario e cancelliere della RCA e Giuseppe Federici, in qualità di custode delle carceri capitoline.
1818 ago. 22
2. I fratelli Francesco e il canonico Saverio Ceccarelli contro la RCA, rappresentata dal commissario generale Pietro Maria Gasparri, per l'Amministrazione dei beni ecclesiastici e camerali di Fermo (proc. Giuseppe De Felice), e Giovanni Battista Orlandi (proc. Felice Sforza).
1818 ott. 2

f. 1v

3. Antonio Armellini contro Basilio Magni (proc. Domenico Nobili).
1819 apr. 19
4. Basilio Magni contro Antonio Armellini (proc. Tommaso Bonfigli).
1819 mag. 10

f. 2r

5. Felice Grisetti contro Giuseppe Ginocchi (proc. Michele Angelo Claudi). 1819 ago. 13
6. La RCA contro Domenico Ricci, deputato dalla Comunità di Caprarola, e il cavaliere Francesco Bernini, suo cessionario. 1819 nov. 20

f. 2v

7. Domenico Ricci contro la RCA, rappresentata dal commissario generale Pietro Maria Gasparri (proc. Gioacchino Orengo). 1820 feb. 19

f. 3r

8. L'avv. Tommaso Ceccarelli (proc. Pietro Proia) contro il principe Pietro Gabrielli, il marchese Francesco Massimi e i conti Virgilio Cenci Bolognetti e Antonio Negroni, amministratori e difensori del Condominio del Monte Bentivoglio. 1820 mar. 9
9. Il cardinale Fabrizio Turriozzi, amministratore del patrimonio Tartaglioni, contro il cavaliere Francesco Bernini (proc. Giovanni Battista Polidori) e Luigi De Andreis (proc. Nicola Sinibaldi). 1820 giu. 16

f. 3v

10. La RCA, per l'Amministrazione dei sali e tabacchi (proc. Domenico Benzi), contro Giuseppe Antonio Martorelli (proc. Girolamo Cristofari). 1820 giu. 23
11. La Comunità di Magione, rappresentata dal gonfaloniere Benedetto Nicolai, contro Vincenzo Belli e Ignazio Marcarelli (proc. Giovanni Natali). 1820 lug. 5
12. Luigi Oberolzer contro Pietro Ruffini (proc. Alessandro Stazi). 1820 ago. 25

f. 4r

13. Giovanni Battista Putti (proc. Giovanni Regnoni) contro Andrea Nardelli, Leonardo Spadaro e Pietro Tacconi (proc. Casimiro Ianni). 1820 nov. 20
14. La Comunità di Magione, rappresentata dal gonfaloniere Benedetto Nicolai (proc. Ermogasto Stamigni), contro Vincenzo Belli, Ignazio Marcarelli e il cavaliere Cesare Meniconi (proc. Giovanni Natali). 1821 giu. 7
15. Vincenzo Uber (proc. Andrea Massimi) contro Bibiana Monti (proc. Francesco Saverio Minetti). 1821 giu. 22

16. La RCA, rappresentata dal commissario generale Pietro Maria Gasparri, contro l'Università del pascolo di Caprarola e i suoi deputati Pietro Antonio Toparini e Antonio Fantini (proc. Andrea Massimi). 1821 lug. 27
- f. 4v
17. Giacomo Zolesi (proc. Giovanni Battista Bardi) contro Giacomo Ciocca, depositario giudiziario, e Francesco Parisi (proc. Giuseppe Maggi). 1821 set. 1
- f. 5r
18. Giacomo Zolesi (proc. Giovanni Battista Bardi) contro Giacomo Ciocca e Francesco Parisi (proc. Giuseppe Maggi). 1821 set. 13
19. Vincenzo Ludovisi contro Francesco Lattanzi (proc. Settimio Lattanzi). 1822 gen. 11
- f. 5v
20. Giacomo Zolesi (proc. Giovanni Battista Bardi) contro Francesco Parisi (proc. Giuseppe Maggi). 1822 gen. 15
21. Luigi Capozzi contro Ermenegildo Arquati (proc. Francesco Morelli). 1822 gen. 17
22. Vincenzo Ludovisi (proc. Carlo Bianchi) contro Francesco Lattanzi (proc. Settimio Lattanzi). 1822 gen. 21
- f. 6r
23. Giacomo Zolesi (proc. Giovanni Battista Bardi) contro Francesco Parisi (proc. Giuseppe Maggi). 1822 gen. 24
24. Vincenzo Ludovisi (proc. Carlo Bianchi) contro Francesco Lattanzi (proc. Settimio Lattanzi). 1822 gen. 25
25. Vincenzo Ludovisi (proc. Carlo Bianchi) contro Francesco Lattanzi (proc. Settimio Lattanzi). 1822 feb. 1
- f. 6v
26. Francesco Parisi contro Giacomo Zolesi (proc. Giovanni Pecci). 1822 feb. 1
27. Vincenzo Ludovisi (proc. Carlo Bianchi) contro Francesco Lattanzi (proc. Settimio Lattanzi). 1822 feb. 22
- f. 7r
28. Giacomo Zolesi contro Francesco Parisi (proc. Giuseppe Maggi). 1822 feb. 22
29. Antonio Marella, esattore camerale della Comunità di San Lorenzo, contro il rispettivo Capitolo (proc. Luigi Achilli). 1822 mar. 23

reg. 4 Ruolo delle cause discusse davanti al I turno in figura di segnatura, produzione del *proponam* e intimazione.

1818 apr. 29-1827 lug. 21

Reg. cart. di mm. 306x210, ff. 213 (bianchi 160), legatura in quarto di pergamena con piatti in rosso; buono stato di conservazione.

Sul piatto: «Tribunale della Piena Camera in figura di Segnatura. Registro delle cause iscritte in ruolo avanti il primo turno, produzione del Proponam ed intimazione»; sul dorso: «[...] dal 1818 al 1827».

Contiene una rubricella iniziale e il contenuto, scritto in latino, è suddiviso in finche; le cause sono numerate progressivamente con ripetizioni: 1-136, 1-14, 1-7.

Cause contenute nel registro:

f. 1

1. Causa «Perusina»: Filippo Pacetti, Giovanni Pressi, Giacomo Antinori e Pietro Vermiglioli (proc. Evangelista Tuccimei), rappresentanti del Conservatorio di S. Francesco delle donne di Perugia, contro la RCA e l'Amministrazione del bollo e registro (proc. Alessandro Minerva). 1818 apr. 29
Ponente: Nicola Maria Nicolai
2. Causa «Romana pertinentiae causae»: la RCA e l'Annona frumentaria di Roma (proc. Giuseppe Fabi) contro il cavaliere Francesco Bernini (proc. Giovanni Battista Polidori). 1818 mag. 4
«Dies decreti»: 1818 mag. 29
«Propositionis»: 1818 giu. 19
«Dies intimationis inscriptionis»: 1818 mag. 28
Ponente: Viviano Orfini
3. Causa «Romana seu Nepesina appellationis»: Domenico Ricci (proc. Andrea Massimi) contro la RCA, il cavaliere Francesco Bernini (proc. Giovanni Battista Polidori) e la Comunità di Caprarola (proc. Vincenzo Cini). 1818 mag. 27
«Dies intimationis inscriptionis»: 1818 mag. 27
Ponente: Viviano Orfini

f. 2

4. Causa «Privernense»: Vincenzo di Trento (proc. Angelo Bonoli) contro Michele Alieri (proc. Giovanni Antonio Giarè). 1818 giu. 16
«Dies intimationis inscriptionis»: 1818 giu. 16
Ponente: Viviano Orfini

5. Causa «Foroliviense»: Giuseppe Valtancoli (proc. Angelo Bonoli) contro Filippo Manzini (proc. Stanislao Fiori). *1818 giu. 23*
 «Dies intimationis inscriptionis»: 1818 giu. 23
 Ponente: Viviano Orfini
6. Causa «Romana»: Basilio Magno (proc. Domenico Nobili) contro Antonio Armellini (proc. Tommaso Bonfilii). *1818 lug. 14*
 «Dies intimationis inscriptionis»: 1818 lug. 14
 Ponente: Viviano Orfini
7. Causa «Terracinense circumscriptionis»: Michele Alieri (proc. Giovanni Antonio Giarè) contro la RCA (proc. Benedetto Perfetti) e Vincenzo di Trento (proc. Angelo Bonoli). *1818 ago. 7*
 «Dies decreti propositionis»: 1818 ago. 3
 «Dies propositionis»: 1818 set. 4
 «Dies intimationis inscriptionis»: 1818 ago. 7
 «Dies productionis rescripti Proponam»: 1818 ago. 27
 «Dies intimationis propositionis»: 1818 ago. 7
 Ponente: Viviano Orfini
8. Causa «Foroliviense»: i coniugi conti Vittoria Colombani e Marco Merenda (proc. Domenico Montanari) contro il conte Ercole Savorelli, ricevitore dell'Amministrazione del bollo e registro di Forlì. *1818 ago. 29*
 «Dies decreti propositionis»: 1818 ago. 26
 «Dies intimationis inscriptionis»: 1818 ago. 29
 Ponente: Domenico Campanari

f. 3

9. Causa «Foroliviense»: il conte Marco Merenda Salecchi, il dottor Girolamo Verzani, gli eredi di Domenico Manzoni, nonché Girolamo Veggiani, Giovanni Lugaresi e i suoi fratelli (proc. Girolamo Saverio Sgambati) contro la RCA e il conte Ercole Savorelli (proc. Alessandro Minerva), ricevitore dell'Amministrazione del bollo e registro di Forlì. *1818 dic. 10*
 «Dies decreti propositionis»: 1818 dic. 7
 Ponente: Viviano Orfini
10. Causa «Bononiense circumscriptionis»: Domenico Bacciali (proc. Luigi Pacieri) contro la RCA, rappresentata dal commissario generale Pietro Maria Gasparri, nonché il marchese Luigi Zappi (proc. Giuseppe de Felice), amministratore dei beni ecclesiastici e camerale di Bologna, e Francesco Parenti (proc. Tommaso Lucchi). *1819 gen. 2*
 «Dies decreti propositionis»: 1818 dic. 24
 «Dies propositionis»: 1819 gen. 29

«Dies intimationis inscriptionis»: 1819 gen. 8
 «Dies productionis rescripti Proponam»: 1819 gen. 9
 «Dies intimationis propositionis»: 1819 gen. 8
 Ponente: Viviano Orfini

11. Causa «Cesenatense circumscriptionis»: Natale Iala (proc. Angelo Bonoli) contro Francesco Zangolini (proc. Vincenzo Ceccarelli).
 1819 feb. 3

«Dies decreti propositionis»: 1819 gen. 25
 «Dies propositionis»: 1819 mar. 1
 «Dies intimationis inscriptionis»: 1819 feb. 3
 «Dies productionis rescripti Proponam»: 1819 feb. 25
 «Dies intimationis propositionis»: 1819 feb. 13
 Ponente: Nicola Maria Nicolai

12. Causa «Feretrana iniunctionis facultatum»: Giuseppe Antimi Clari e Pietro Luigi Guidi (proc. Luigi Achilli) contro la Comunità di Pennabilli (proc. Fortunato Capocci Egizi).
 1819 feb. 15
 «Dies decreti propositionis»: 1819 feb. 1
 Ponente: Nicola Maria Nicolai

f. 4

13. Causa «Cesenatense»: Pietro Pasini (proc. Vincenzo Ceccarelli) contro Luigi Casini (proc. Alessandro Minerva), ricevitore dell'Amministrazione del bollo e registro di Cesena.
 1819 feb. 26
 «Dies decreti propositionis»: 1819 feb. 10
 Ponente: Cesare Nembrini

14. Causa «Cesenatense»: Luigi, Francesco e Andrea Brunelli (proc. Vincenzo Ceccarelli) contro Luigi Casini (proc. Alessandro Minerva), ricevitore dell'Amministrazione del bollo e registro di Cesena.
 1819 feb. 26
 «Dies decreti propositionis»: 1819 feb. 10
 Ponente: Cesare Nembrini

15. Causa «Romana super appellatione et circumscriptione»: Luigi Virgili (proc. Antonio Sartoretti) contro l'avv. Emilio Bruni (proc. Giovanni Francesco Nicolini).
 1819 mar. 5
 «Dies decreti propositionis»: 1819 mar. 1
 «Dies intimationis inscriptionis»: 1819 mar. 9
 Ponente: Viviano Orfini

16. Causa «Feretrana pecuniaria»: Pietro Luigi Guidi e Giuseppe Antimi (proc. Luigi Achilli) contro la Comunità di Pennabilli (proc. Fortunato Capocci Egizi).
 1819 mar. 8
 Ponente: Nicola Maria Nicolai

17. Causa «Faventina praetensae solutionis multae»: l'avv. Guido Fabri (proc. Vincenzo Ottaviani Miti) contro Giovanni Battista Lac-

chini (proc. Alessandro Minerva), ricevitore dell'Amministrazione del bollo e registro di Faenza. *1819 mar. 13*

«Dies decreti propositionis»: 1819 mar. 8

Osservazioni: «Vide rescriptum sub die 23 februarii 1821»

Ponente: Nicola Maria Nicolai

f. 5

18. Causa «Fulginatense praetensae liberationis a molestiis»: Giovanni Cimarelli Pagliarini (proc. Antonio Azzoni) contro Francesco degli Abbati Villa (proc. Girolamo Cristofori). *1819 mar. 20*

«Dies decreti propositionis»: 1819 mar. 15

Ponente: Luigi Bottiglia

19. Causa «Spoletana circumscriptionis»: Giacomo Marignoli (proc. Giuseppe Bacchi) contro gli eredi Benedetti e de Cesaris (proc. Luigi Tuzi). *1819 mar. 24*

«Dies decreti propositionis»: 1819 gen. 11

Ponente: Viviano Orfini

20. Causa «Maceratense circumscriptionis et appellationis»: Pietro, Nicola e Francesco Pierleoni, fideiussori di Nicola Pasetti (proc. Paolo Antonio Pierdonati), contro la RCA, l'Amministrazione dei beni ecclesiastici e camerali di Macerata rappresentata dall'amministratore Ignazio Pascolini, nonché il marchese Carlo Costa e Carlo Rosa (proc. Giuseppe De Felice). *1819 apr. 5*

«Dies decreti propositionis»: 1819 apr. 2

21. Causa «Romana mutui»: l'avv. Tommaso Ceccarelli (proc. Vincenzo Ceccarelli) contro gli Amministratori del Monte Bentivoglio (proc. Sebastiano Pichi). *1819 apr. 21*

«Dies decreti propositionis»: 1819 apr. 21

«Dies propositionis»: 1819 giu. 4

«Dies productionis rescripti Proponam»: 1819 giu. 27

«Dies intimationis propositionis»: 1819 giu. 27

Ponente: Cesare Nembrini

22. Causa «Romana circumscriptionis, et praetensorum attentatorum»: l'avv. Tommaso Ceccarelli (proc. Vincenzo Ceccarelli) contro gli Amministratori del Monte Bentivoglio (proc. Sebastiano Pichi). *1819 apr. 21*

«Dies decreti propositionis»: 1819 apr. 21

«Dies propositionis»: 1819 giu. 4

«Dies productionis rescripti Proponam»: 1819 giu. 27

«Dies intimationis propositionis»: 1819 giu. 27

Ponente: Cesare Nembrini

f. 6

23. Causa «Lauretana seu Senogalliense fructuum canonicatus Gambalunga»: la Mensa vescovile di Senigallia (proc. Domenico Severini) contro l'Alma Domus Lauretana (proc. Vincenzo Giacchi) e il suo Capitolo (proc. Giacomo Petti), infine, la Congregazione *de Propaganda Fide* (proc. Benedetto Perfetti).
1819 apr. 29
«Dies decreti propositionis»: 1819 apr. 26
Ponente: Nicola Maria Nicolai
24. Causa «Romana appellationis»: Stefano Pisani e Antonio Uberti (proc. Bonaventura Sellini) contro Agostino Candi (proc. Reginaldo Nascimbene).
1819 apr. 30
«Dies decreti propositionis»: 1819 apr. 22
«Dies propositionis»: 1819 giu. 4
«Dies intimationis inscriptionis»: 1819 mag. 3
«Dies productionis rescripti Proponam»: 1819 mag. 3
«Dies intimationis propositionis»: 1819 mag. 3
Ponente: Domenico Campanari
25. Causa «Viterbiense appellationis, et circumscriptionis»: Tito Barberi (proc. Giovanni Cassio) contro Angelo Battifolli (proc. Pietro Vincenzo Bruni).
1819 mag. 22
«Dies decreti propositionis»: 1819 mag. 17
«Dies intimationis inscriptionis»: 1819 mag. 24
«Dies intimationis propositionis»: 1819 mag. 24
Ponente: Pio Ferrari
26. Causa «Viterbiense super purgatione attentatorum»: Tito Barberi (proc. Giovanni Cassio) contro Angelo Battifolli (proc. Pietro Vincenzo Bruni).
1819 mag. 22
«Dies decreti propositionis»: 1819 mag. 17
«Dies intimationis inscriptionis»: 1819 mag. 24
«Dies intimationis propositionis»: 1819 mag. 24
Ponente: Pio Ferrari
27. Causa «Romana praelationis»: Basilio Magni (proc. Domenico Nobili) contro Antonio Armellini (proc. Tommaso Bonfili).
1819 giu. 13
«Dies decreti propositionis»: 1819 giu. 4
«Dies propositionis»: 1819 giu. 18
Ponente: Viviano Orfini
28. Causa «Romana pecuniaria»: Vincenzo Onelli (proc. Giuseppe Maria Guglielmi) contro Francesco Truzzi (proc. Giuseppe Gentili).
1819 giu. 19
«Dies decreti propositionis»: 1819 giu. 14

f. 7

29. Causa «Romana praetensae appellationis»: Giuseppe Martellotti (proc. Emilio Nicola Mazzocchi) contro Luigi Rossi Danieli (proc. Pietro Proia). *1819 ago. 2*

«Dies decreti propositionis»: 1819 ago. 2

«Dies propositionis»: 1819 dic. 3

«Dies intimationis inscriptionis»: 1819 ago. 3

«Dies productionis rescripti Proponam»: 1819 ago. 4

«Dies intimationis propositionis»: 1819 ago. 6

Ponente: Viviano Orfini

30. Causa «Romana pecuniaria»: Stefano Pisani e Antonio Uberti (proc. Bonaventura Sellini) contro Agostino Candi (proc. Reginaldo Nascimbene). *1819 ago. 4*

«Dies decreti propositionis»: 1819 ago. 2

«Dies propositionis»: 1819 set. 3

«Dies intimationis inscriptionis»: 1819 ago. 6

«Dies productionis rescripti Proponam»: 1819 ago. 18

«Dies intimationis propositionis»: 1819 ago. 6

31. Causa «Ferrariense circumscriptionis, et appellationis»: il conte Giuseppe Segni, figlio del defunto Ludovico ed erede del suo patrimonio, nonché l'avv. Antonio Guidi e altri (proc. Andrea Barbieri), a loro volta amministratori del detto patrimonio, contro Pietro Giovanni Malservigi per il quale agisce Luigi Roveroni (proc. Luigi Berini). *1819 nov. 20*

«Dies decreti propositionis»: 1819 nov. 15

«Dies intimationis inscriptionis»: 1819 nov. 20

«Dies intimationis propositionis»: 1819 nov. 20

Ponente: Domenico Campanari

32. Causa «Ferrariense circumscriptionis, et appellationis»: il conte Giuseppe Segni, figlio del defunto Ludovico ed erede del suo patrimonio, nonché l'avv. Antonio Guidi e altri (proc. Andrea Barbieri), a loro volta amministratori del detto patrimonio, contro Giuseppe Ferraguti amministratore camerale di Ferrara (proc. Luigi Berini). *1819 nov. 20*

«Dies decreti propositionis»: 1819 nov. 15

«Dies intimationis inscriptionis»: 1819 nov. 20

«Dies intimationis propositionis»: 1819 nov. 20

Ponente: Domenico Campanari

f. 8

33. Causa «Romana circumscriptionis et appellationis»: Vincenzo Mannucci (proc. Antonio Pagnoncelli), vice-amministratore della Depositeria urbana, contro la RCA per la quale agisce Luca

Antonio Benedetti, in qualità di amministratore del Collegio dei cursori. *1819 dic. 11*

«Dies decreti propositionis»: 1819 dic. 6

«Dies intimationis inscriptionis»: 1819 dic. 10

Ponente: Domenico Campanari

34. Causa «Romana circumscriptionis et praetensae solutionis, sin minus»: Giuseppe Citarelli (proc. Stanislao Ringressi) contro Gioacchino Ferrari (proc. Giovanni Cassio). *1820 gen. 15*

«Dies decreti propositionis»: 1820 gen. 10

«Dies intimationis propositionis»: 1820 gen. 25

Ponente: Viviano Orfini

35. Causa «Montisfalisci circumscriptionis seu appellationis»: Bernardino Cherubini (proc. Carlo Giannelli) contro Filippo Frattini (proc. Nicola Toietti). *1820 gen. 29*

«Dies decreti propositionis»: 1819 dic. 22

Ponente: Viviano Orfini

36. Causa «Romana praetensae taxae»: la Comunità di Vetralla (proc. Cesare Vagnolini) contro Andrea Lezzani (proc. Ilario Borghi). *1820 feb. 3*

«Dies decreti propositionis»: 1820 gen. 31

37. Causa «Romana purgationis attentatorum»: Giuseppe Citarelli (proc. Stanislao Ringressi) contro Gioacchino Ferrari (proc. Giovanni Cassio). *1820 feb. 10*

«Dies decreti propositionis»: 1820 feb. 19

f. 9

38. Causa «Romana circumscriptionis»: il principe Pietro Gabrielli, il marchese Francesco Massimi e i conti Virgilio Cenci Bolognetti e Antonio Negroni, amministratori e difensori del Condominio del Monte Bentivoglio (proc. Sebastiano Pichi), contro l'avv. Tommaso Ceccarelli (proc. Vincenzo Ceccarelli). *1820 mar. 18*

«Dies decreti propositionis»: 1820 mar. 6

«Dies productionis rescripti Proponam»: 1820 mar. 14

Ponente: Cesare Nembrini

39. Causa «Romana circumscriptionis»: Luigi de Andreis e Giuseppe Antonini (proc. Nicola Sinibaldi) contro il cardinale Fabrizio Turriozzi (proc. Angelo Torelli), amministratore del patrimonio Tartagliani. *1820 mar. 24*

«Dies decreti propositionis»: 1820 mar. 24

Ponente: Viviano Orfini

f. 10

40. Causa «Viterbiense circumscriptionis»: Angelo Tensi (proc. Antonio Romiti) contro Camillo Polverosi (proc. Giacomo Righi).
1820 mar. 24
 «Dies decreti propositionis»: 1820 mar. 20
 «Dies productionis rescripti Proponam»: 1820 mar. 28
 Ponente: Cesare Nembrini
41. Causa «Romana attentatorum»: il Condominio del Monte Benti-
 voglio di Roma (proc. Sebastiano Pichi) contro l'avv. Tommaso
 Ceccarelli (proc. Vincenzo Ceccarelli). *1820 apr. 15*
 «Dies decreti propositionis»: 1820 [apr.] 11
 Ponente: Cesare Nembrini
42. Causa «Romana circumscriptionis»: il Condominio del Monte Ben-
 tivoglio di Roma (proc. Sebastiano Pichi) contro l'avv. Tommaso
 Ceccarelli (proc. Vincenzo Ceccarelli). *1820 apr. 15*
 «Dies decreti propositionis»: 1820 [apr.] 11
43. Causa «Romana seu Perusina circumscriptionis vel appellationis»:
 Giuseppe e altri conti Baglioni (proc. Paolo Antonio Pierdonati)
 contro il Collegio dei cardinali, rappresentato dal segretario Raf-
 faele Mazio (proc. Francesco Bozzolaschi). *1820 mag. 4*
 «Dies decreti propositionis»: 1820 mag. 1
 «Dies propositionis»: 1820 lug. 10
 «Dies intimationis inscriptionis»: 1820 mag. 5
 «Dies productionis rescripti Proponam»: 1820 giu. 2
 «Dies intimationis propositionis»: 1820 mag. 5
 Osservazioni: «Vide Rescriptum sub die 16 februarii 1821»
 Ponente: Nicola Maria Nicolai

f. 11

44. Causa «Romana»: Giacomo Mattei, amministratore della famiglia
 Canobi (proc. Paolo Reboa), contro il Monte di pietà di Roma
 (proc. Girolamo Cristofori). *1820 mag. 6*
 «Dies decreti propositionis»: 1820 mag. 1
 Ponente: Nicola Maria Nicolai
45. Causa «Romana praetensae donationis»: i fratelli Girolamo, Pie-
 tro e il cardinale Carlo principi Odescalchi (proc. Antonio Mau-
 rizi) contro monsignor Giovanni Merli (proc. Tiberio Poli).
1820 mag. 8
 «Dies decreti propositionis»: 1820 mag. 1
 «Dies propositionis»: 1820 giu. 2
 Ponente: Pio Ferrari
46. Causa «Viterbiense circumscriptionis et purgationis attentato-

rum»: Luigi Rossi Danieli (proc. Pietro Proia) contro Giuseppe Martellotti (proc. Emilio Nicola Mazzocchi). *1820 mag. 13*

«Dies decreti propositionis»: 1820 mag. 9

«Dies intimationis inscriptionis»: 1820 mag. 13

Ponente: Pio Ferrari

47. Causa «Urbinatense appellationis»: Francesco Fratini (proc. Gioacchino Gui), soprintendente dei sali e tabacchi di Urbino, contro la RCA per l'Amministrazione dei sali e tabacchi (proc. Domenico Benzi). *1820 dic. 1*

«Dies decreti propositionis»: 1820 nov. 27

Ponente: Luigi Bottiglia

48. Causa «Romana circumscriptionis et appellationis»: Luigi Palmieri (proc. Antonio Pagnoncelli) contro la RCA (proc. Benedetto Perfetti). *1820 dic. 7*

«Dies decreti propositionis»: 1820 dic. 4

Ponente: Nicola Maria Nicolai

f. 12

49. Causa «Romana appellationis»: Giuseppe Susterman (proc. Girolamo Marini) contro Francesco Patriarca (proc. Francesco Saverio Minetti). *1820 dic. 9*

«Dies decreti propositionis»: 1820 dic. 4

«Dies intimationis inscriptionis»: 1820 dic. 9

«Dies intimationis propositionis»: 1820 dic. 9

Ponente: Viviano Orfini

50. Causa «Romana seu Terracinense Appellationis»: il cardinale Pier Francesco Galeffi, in qualità di presidente della Deputazione amministrativa del patrimonio del minore Pio Braschi Onesti (proc. Giuseppe Maria Guglielmi), contro Costantino Conti e compagni appaltatori della Dogana del Patrimonio per assegni di bestiame (proc. Giovanni Francesco Morezzi). *1820 dic. 9*

«Dies decreti propositionis»: 1820 dic. 4

«Dies intimationis inscriptionis»: 1820 dic. 9

«Dies intimationis propositionis»: 1820 dic. 9

Ponente: Nicola Maria Nicolai

51. Causa «Maceratense circumscriptionis»: Eugenio Liberati (proc. Giacomo Filippo Odorisi) contro la RCA (proc. Gioacchino Orengo). *1820 dic. 16*

«Dies decreti propositionis»: 1820 dic. 11

Ponente: Nicola Maria Nicolai

52. Causa «Romana praetensae appellationis»: la RCA e l'Annona fru-

mentaria di Roma (proc. Giuseppe Fabi) contro la Ragon cantante Domenico Valentini (proc. Giuseppe Liberi). *1821 feb. 3*

«Dies decreti propositionis»: 1821 gen. 29

«Dies propositionis»: 1821 feb. 19

«Dies productionis rescripti Proponam»: 1821 feb. 8

Ponente: Domenico Campanari

53. Causa «Perusina»: il conte Giuseppe Baglioni (proc. Paolo Antonio Pierdonati) contro il Collegio dei cardinali e il suo segretario Raffaele Mazio (proc. Francesco Bozzolaschi). *1821 mar. 16*

«Dies decreti propositionis»: 1821 gen. 12

«Dies propositionis»: 1821 [mar.] 16

«Dies intimationis inscriptionis»: 1821 [mar.] 16

Ponente: Nicola Maria Nicolai

54. Causa «Perusina appellationis»: il marchese Ettore Florenzi (proc. Bartolomeo Belli) contro la RCA (proc. Carlo Serafini).

1821 mar. 16

«Dies decreti propositionis»: 1821 gen. 12

Ponente: Viviano Orfini

f. 13

55. Causa «Romana circumscriptionis et appellationis»: monsignor Alessandro Macedonio (proc. Pietro Bianchi), economo del patrimonio del conte Alessandro Arrigoni, contro la RCA (proc. Benedetto Perfetti). *1821 mar. 30*

«Dies decreti propositionis»: 1821 mar. 26

Osservazioni: «Vide rescriptum sub die 13 aprilis 1821»

Ponente: Luigi Bottiglia

56. Giuseppe Perazzo (proc. Giovanni Natali), rappresentante in qualità di amministratore la Società ligure cessionaria dell'appalto delle allumiere di Tolfa, contro Egidio Bonizi (proc. Felice Sforza). *1821 apr. 7*

«Dies decreti propositionis»: 1821 apr. 2

«Dies propositionis»: 1821 mar. 30

«Dies productionis rescripti Proponam»: 1821 mar. 26

Osservazioni: «Vide rescriptum sub die 4 maii 1821»

57. Antonio Vallemanni (proc. Bartolomeo Belli), economo del patrimonio di Giuseppe Ramelli, contro il cavaliere Alessandro Altini (proc. Alessandro Minerva), ricevitore dell'Amministrazione del bollo e registro di Fabriano. *1821 apr. 7*

«Dies decreti propositionis»: 1821 apr. 2

58. Causa «Viterbiense appellationis»: Nicola Andreuzzi e altri possidenti di oliveti di Bassano in Teverina (proc. Giuseppe Bacchi) contro i fratelli Verga (proc. Pietro Brenda). *1821 mag. 3*

«Dies decreti propositionis»: 1821 mag. 7
«Dies intimationis inscriptionis»: 1821 apr. 3
«Dies intimationis propositionis»: 1821 apr. 3
Osservazioni: «Radiata ad instantiam DD. fratrum Verga ob deficientiam actorum»

Ponente: Viviano Orfini

59. Causa «Romana circumscriptionis»: Carlotta Denham Bousquet, figlia ed erede del defunto Giuseppe (proc. Luigi Farnesi), contro le sorelle Gertrude, Clementina e Teresa Maggiori (proc. Antonio Pagnoncelli). *1821 mag. 16*

«Dies decreti propositionis»: 1821 mag. 14

«Dies intimationis inscriptionis»: 1821 mag. 16

«Dies intimationis propositionis»: 1821 mar. 16

Ponente: Viviano Orfini

f. 14

60. Causa «Civitatis Castellanae unionis causarum»: Domenico Ricci (proc. Liborio Pazielli) contro Francesco Ruzzi (proc. Pietro Proia), in qualità di esattore dell'Università del pascolo di Caprarola. *1821 mag. 19*

«Dies decreti propositionis»: 1821 mag. 14

Osservazioni: «Radiata ad instantiam D. Francisci Muzzi ob deficientiam reproductionis retulit inscriptionis productionis rescripti proponam et intimationis propositionis causae»

Ponente: Viviano Orfini

61. Causa «Romana iniunctionis facultatum»: l'avv. Tommaso Ceccarelli (proc. Vincenzo Ceccarelli) contro il Collegio del Monte Bentivoglio (proc. Sebastiano Pichi). *1821 giu. 6*

«Dies decreti propositionis»: 1821 mag. 14

Ponente: Cesare Nembrini

62. Causa «Faventina appellationis»: i fratelli Luigi e Francesco Cavalli e Cosmate Tassinari (proc. Bartolomeo Belli) contro Giovanni Bertoni (proc. Ignazio Petrosi). *1821 giu. 8*

«Dies decreti propositionis»: 1821 giu. 4

Ponente: Viviano Orfini

63. Causa «Civitatis Castellanae unionis causarum»: Domenico Ricci (proc. Liborio Pazielli) contro Francesco Ruzzi (proc. Pietro Proia), in qualità di esattore dell'Università del pascolo di Caprarola. *1821 giu. 23*

«Dies decreti propositionis»: 1821 giu. 20

«Dies propositionis»: 1821 ago. 3

«Dies intimationis inscriptionis»: 1821 giu. 23

«Dies intimationis propositionis»: 1821 giu. 23

Ponente: Viviano Orfini

64. Causa «Civitatis Castellanae circumscriptionis»: Domenico Ricci (proc. Liborio Pazielli) contro Francesco Ruzzi (proc. Pietro Proia), in qualità di esattore dell'Università del pascolo di Caprarola. *1821 giu. 25*
 «Dies decreti propositionis»: 1821 giu. 18
 «Dies propositionis»: 1821 ago. 3
 «Dies intimationis inscriptionis»: 1821 giu. 26
 «Dies intimationis propositionis»: 1821 giu. 26
 Ponente: Viviano Orfini
65. Causa «Romana praetensorum damnorum, et interesse super circumscriptione, et appellatione»: il Condominio del Monte Bentivoglio (proc. Sebastiano Pichi) contro l'avv. Tommaso Ceccarelli (proc. Vincenzo Ceccarelli). *1821 lug. 7*
 «Dies decreti propositionis»: 1821 lug. 2
 «Dies propositionis»: 1821 nov. 26
 «Dies intimationis inscriptionis»: 1821 lug. 7
 «Dies intimationis propositionis»: 1821 lug. 7
 Ponente: Basilio Cicalotti
- f. 15
66. Causa «Romana pecuniaria super circumscriptionis, sin minus super appellatione»: Gaetano Cattaneo (proc. Bartolomeo Belli) contro Pietro Nardini (proc. Antonio Romiti). *1821 ago. 11*
 «Dies decreti propositionis»: 1821 ago. 6
67. Causa «Romana seu Hortana appellationis»: Nicola Andreuzzi e altri possidenti di oliveti di Bassano in Teverina (proc. Giuseppe Bacchi) contro i fratelli Francesco e Alessandro Verga (proc. Pietro Brenda). *1821 ago. 29*
 «Dies decreti propositionis»: 1821 mag. 7
 «Dies propositionis»: 1821 nov. 26
 «Dies intimationis inscriptionis»: 1821 ago. 30
 «Dies productionis rescripti Proponam»: 1821 ott. 17
 «Dies intimationis propositionis»: 1821 ago. 30
 Ponente: Viviano Orfini
68. Causa «Romana cassationis»: Carlotta Denham Bousquet (proc. Luigi Farnesi) contro le sorelle Maggiori (proc. Antonio Pagnoncelli). *1821 set. 5*
 «Dies decreti propositionis»: 1821 set. 1
 «Dies propositionis»: 1821 nov. 26
 «Dies intimationis inscriptionis»: 1821 set. 5
 «Dies intimationis propositionis»: 1821 set. 5
 Ponente: Viviano Orfini
69. Causa «Romana appellationis»: Vincenzo Cruciani (proc. Filippo de Angelis) contro Andrea Patriarca (proc. Francesco Saverio Minetti). *1821 set. 20*

«Dies decreti propositionis»: 1821 set. 17
 «Dies propositionis»: 1821 gen. 28
 «Dies intimationis inscriptionis»: 1821 set. 20
 «Dies productionis rescripti Proponam»: 1821 gen. 5
 «Dies intimationis propositionis»: 1821 set. 20
 Osservazioni: «Vide rescriptum editum in Camera die 28 ianuarii 1822»
 Ponente: Domenico Campanari

70. Causa «Maceratense circumscriptionis»: Domenico Baldoni (proc. Bernardino Giudici) contro la RCA per l'Amministrazione dei beni ecclesiastici e camerali di Macerata (proc. Giuseppe de Felice).
 1821 nov. 17

«Dies decreti propositionis»: 1821 nov. 12
 Ponente: Domenico de Simone

71. Causa «Romana circumscriptionis, seu appellationis».
 1821 nov. 17

«Dies decreti propositionis»: 1821 nov. 12
 Riportata l'annotazione: «Per errorem».

72. Causa «Camerinense appellationis»: Antonio Pallotta, uditore generale della Camera apostolica, e il conte Paride Pallotta (proc. Luigi Vassalli) contro la RCA (proc. Gioacchino Orengo).
 1821 nov. 17

«Dies decreti propositionis»: 1821 nov. 12
 Ponente: Luigi Lancellotti

f. 16

73. Causa «Beneventana circumscriptionis»: Biagio Isernia (proc. Luigi Achilli) contro il marchese Orazio Pacca (proc. Alessandro Stazi), amministratore del lotto di Benevento. 1821 dic. 1

«Dies decreti propositionis»: 1821 nov. 26
 «Dies intimationis inscriptionis»: 1821 dic. 1
 «Dies intimationis propositionis»: 1821 dic. 1
 Ponente: Viviano Orfini

74. Causa «Beneventana circumscriptionis»: Francesco e altri componenti della famiglia Buonanni (proc. Luigi Achilli) contro il marchese Orazio Pacca (proc. Alessandro Stazi), amministratore del lotto di Benevento. 1821 dic. 1

«Dies decreti propositionis»: 1821 nov. 26
 «Dies propositionis»: 1822 feb. 8
 «Dies intimationis inscriptionis»: 1821 dic. 1
 «Dies intimationis propositionis»: 1821 dic. 1
 Ponente: Viviano Orfini

75. Causa «Assisiense circumscriptionis seu appellationis»: Vincenzo Persiani e Luigi Polidori (proc. Giuseppe Fabi) contro Angelo Rossi (proc. Giuseppe Liberi), pubblico depositario di Assisi.
 1821 dic. [1]

«Dies decreti propositionis»: 1821 nov. 26
 «Dies propositionis»: 1822 feb. 28
 «Dies intimationis inscriptionis»: 1821 dic. 1
 «Dies productionis rescripti Proponam»: 1822 gen. 12
 «Dies intimationis propositionis»: 1821 dic. 1
 Ponente: Viviano Orfini

76. Causa «Assisiense circumscriptionis et appellationis»: Giovanni Battista Plini (proc. Giuseppe Francolini) contro Angelo Rossi (proc. Giuseppe Liberi), pubblico depositario di Assisi.

1821 dic. 15

«Dies decreti propositionis»: 1821 dic. 10
 «Dies propositionis»: 1822 feb. 28
 «Dies intimationis inscriptionis»: 1821 dic. 15
 «Dies productionis rescripti Proponam»: 1822 gen. 12
 «Dies intimationis propositionis»: 1821 dic. 15
 Ponente: Viviano Orfini

77. Causa «Spoletana circumscriptionis et appellationis»: Giovanni Battista Plini (proc. Giuseppe Francolini) contro Vincenzo Persiani e Luigi Polidori (proc. Giuseppe Fabi).

1821 dic. 15

«Dies decreti propositionis»: 1821 dic. 10
 Ponente: Viviano Orfini

f. 17

78. Causa «Romana circumscriptionis et appellationis»: Augusto Giovannoni (proc. Ilario Borghi) contro Giuseppe Lazzari (proc. Giovanni Magnatti).

1821 dic. 22

«Dies decreti propositionis»: 1821 dic. 17
 «Dies intimationis inscriptionis»: 1821 dic. 22
 «Dies intimationis propositionis»: 1821 dic. 22
 Ponente: Viviano Orfini

79. Causa «Romana seu Firmana circumscriptionis»: Elpidio Cicconi (proc. Giovanni Tuccimei) contro Pietro Saveri (proc. Vincenzo Graziosi).

1822 gen. 15

«Dies decreti propositionis»: 1822 gen. 14
 «Dies propositionis»: 1822 gen. 28
 «Dies intimationis inscriptionis»: 1822 gen. 15
 «Dies intimationis propositionis»: 1822 gen. 15
 Ponente: Basilio Ciccalotti

80. Causa «Romana circumscriptionis et appellationis»: Vincenzo Cruciani (proc. Luigi Vassalli) contro Francesco Patriarca (proc. Francesco Saverio Minetti).

1822 feb. 28

«Dies decreti propositionis»: 1822 gen. 25
 «Dies intimationis inscriptionis»: 1822 feb. 28
 «Dies productionis rescripti Proponam»: 1822 mar. 15

«Dies intimationis propositionis»: 1822 feb. 28

Ponente: Domenico Campanari

81. Causa «Ferentina»: il Capitolo di San Lorenzo (proc. Luigi Achilli) contro la stessa Comunità (proc. Pietro Roppoli) e l'esattore Antonio Marella (proc. Domenico Statuti). *1822 mar. 4*

«Dies decreti propositionis»: 1822 gen. [28]

Ponente: Viviano Orfini

82. Causa «Romana praetensae demolitionis»: i coniugi Anna Annibaldi e Giuseppe Antonio Marchetti (proc. Giovanni Battista Manfredi) contro Alessio Bolis Guado (proc. Francesco Agostini) e il Monte di pietà di Roma (proc. Girolamo Cristofori). *1822 apr. 27*

«Dies decreti propositionis»: 1822 apr. 22

«Dies propositionis»: 1822 giu. 3

«Dies intimationis inscriptionis»: 1822 apr. 26

«Dies productionis rescripti Proponam»: 1822 mag. 13

«Dies intimationis propositionis»: 1822 apr. 26

Ponente: Domenico De Simone

f. 18

83. Causa «Ferentina unionis causarum»: il Capitolo di San Lorenzo (proc. Luigi Achilli) contro la stessa Comunità (proc. Pietro Roppoli) e l'esattore Antonio Marella (proc. Domenico Statuti).

1822 mag. 9

«Dies decreti propositionis»: 1822 apr. 30

«Dies intimationis inscriptionis»: 1822 mag. 9

Ponente: Luigi Lancellotti

84. Causa «Castrinovi Portuense praetensae liberationis a molestiis»: Augusto Giovannoni (proc. Luigi Pieromaldi) contro Giuseppe Lazzari (proc. Luigi Maria Ranieri). *1822 mag. 22*

«Dies decreti propositionis»: 1822 mag. 20

Osservazioni: «Vide rescriptum lat. in Camera diei 2 augusti 1822»

Ponente: Viviano Orfini

85. Causa «Romana Praetensae demolitionis»: i coniugi Anna Annibaldi e Giuseppe Antonio Marchetti (proc. Giovanni Battista Manfredi) contro il Monte di pietà di Roma (proc. Girolamo Cristofori) e Alessio Bolis Guado (proc. Francesco Agostini). *1822 lug. 1*

«Dies decreti propositionis»: 1821 lug. 1

86. Causa «Romana»: la RCA contro le sorelle Francesca e Anna Fulgio Mirabili, figlie ed eredi del defunto Pietro, e il loro amministratore Pietro Paolo Barghiglioni (proc. Pietro Brenda).

1822 lug. 6

«Dies intimationis inscriptionis»: 1822 lug. 6

87. Causa «Romana seu Acquipendiense»: i fratelli Bartolomeo e Domenico marchesi Capranica (proc. Andrea Massimi) contro il conte Innocenzo Fieschi, il marchese Giuseppe Travega e Giacomo Causa (proc. Marcello Fabiani), in rappresentanza del Ceto dei creditori della Mesola (proc. Marcello Fabiani). *1822 ago. 3*
 «Dies intimationis inscriptionis»: 1822 ago. 3

f. 19

88. Causa «Ferentina»: il Capitolo di San Lorenzo (proc. Luigi Achilli) contro Antonio Marella (proc. Domenico Statuti), esattore camerale di detta Comunità. *1822 ago. 3*
 «Dies decreti propositionis»: 1822 lug. 29
 «Dies propositionis»: 1822 set. 2
 «Dies productionis rescripti Proponam»: 1822 ago. 24
 Ponente: Viviano Orfini
89. Causa «Romana»: la RCA (proc. Benedetto Perfetti) contro la Comunità di Tolfa, per essa il suo esattore Giuseppe Buttaoni (proc. Giacomo Petti). *1822 ago. 17*
 «Dies propositionis»: 1823 mar. 3
 «Dies intimationis inscriptionis»: 1822 ago. 17
 «Dies productionis rescripti Proponam»: 1823 feb. 17
 Ponente: Basilio Ciccalotti
90. Causa «Romana»: la RCA (proc. Benedetto Perfetti) contro la Comunità di Tolfa (proc. Giacomo Petti). *1822 ago. 17*
 «Dies propositionis»: 1823 mar. 3
 «Dies intimationis inscriptionis»: 1822 ago. 17
 «Dies productionis rescripti Proponam»: 1823 feb. 17
 Ponente: Basilio Ciccalotti
91. Causa «Romana»: la RCA (proc. Benedetto Perfetti) contro la Comunità di Tolfa, per essa il suo esattore Giuseppe Buttaoni (proc. Giacomo Petti). *1822 ago. 17*
 «Dies propositionis»: 1823 mar. 3
 «Dies intimationis inscriptionis»: 1822 ago. 17
 «Dies productionis rescripti Proponam»: 1823 feb. 17
 Ponente: Basilio Ciccalotti
92. Causa «Viterbiense circumscriptionis»: Angelo Tensi (proc. Antonio Romiti) contro Camillo Polverosi (proc. Giacomo Righi). *1822 set. 14*
 «Dies decreti propositionis»: 1822 lug. 9
 Osservazioni: «Per Errorem - Vide in libro 2 turni»
 Ponente: Cesare Nembrini
93. Causa «Romana appellationis»: la RCA (proc. Benedetto Perfetti) contro la Mensa nummularia di S. Spirito in Sassia (proc. Giacomo Cioè). *1822 nov. 23*

«Dies decreti propositionis»: 1822 nov. 18
Ponente: Viviano Orfini

f. 20

94. Causa «Viterbiense circumscriptionis sin minus appellationis»: Nicola Andreuzzi e altri possidenti di oliveti di Bassano in Teverina (proc. Giuseppe Bacchi) contro i fratelli Francesco e Alessandro Verga (proc. Pietro Brenda). *1822 nov. 30*
«Dies decreti propositionis»: 1822 nov. 25
«Dies intimationis inscriptionis»: 1822 nov. 30
Ponente: Francesco Marazzani
95. Causa «Balneoregiae seu Viterbiense manutionis»: la Comunità di Civitella d'Agliano, rappresentata dal gonfaloniere Giovanni Battista Pompili (proc. Filippo Capponi), contro Costantino Conti e compagni appaltatori della Dogana del Patrimonio per assegni di bestiame (proc. Giovanni Francesco Morezzi). *1823 gen. 7*
«Dies decreti propositionis»: 1822 dic.
Ponente: Viviano Orfini
96. Causa «Balneoregiae seu Viterbiense attentatorum»: la Comunità di Civitella d'Agliano, rappresentata dal gonfaloniere Giovanni Battista Pompili (proc. Filippo Capponi), contro Costantino Conti e compagni appaltatori della Dogana del Patrimonio per assegni di bestiame (proc. Giovanni Francesco Morezzi). *1823 gen. 7*
«Dies decreti propositionis»: 1822 dic.
Ponente: Viviano Orfini
97. Causa «Faventina appellationis»: il canonico Francesco Tassinari, come curatore di Girolamo Tassinari e in qualità di nipote ed erede del defunto Cosmate Tassinari (proc. Bartolomeo Belli), contro Giovanni Bertoni (proc. Ignazio Petrorsi). *1823 gen. 13*
«Dies decreti propositionis»: 1822 lug. 29
Ponente: Luigi Bottiglia
98. Causa «Camerinense appellationis»: Giuseppe Soldatelli (proc. Paolo Antonio Pierdonati) contro Andrea Forti (proc. Luigi de Rossi), parroco di Massaprofoglio. *1823 gen. 17*
Ponente: Luigi Bottiglia
99. Causa «Civitatis Castelli appellationis»: Cristofaro Iacobelli (proc. Domenico Severini) contro Giacomo Marconi (proc. Giuseppe Bacchi). *1823 gen. 20*
«Dies decreti propositionis»: [1822 lug. 29]
«Dies propositionis»: 1823 lug. 4

«Dies intimationis inscriptionis»: 1822 gen. 22
«Dies productionis rescripti Proponam»: 1823 giu. 30
Osservazioni: «Vide rescriptum sub die 4 iulii 1823»
Ponente: Luigi Bottiglia

f. 21

100. Causa «Romana praetensae appellationis»: il marchese Giovanni Battista Azzolino (proc. Casimiro Ianni) e il conte Filippo Raccamadoro, suo economo, contro Vincenzo Graziosi (proc. Francesco Saverio Minetti), Giovanni Pennoni (proc. Vincenzo Cini), Domenico Antonio Frezzolini (proc. Carlo Ciampoli), Andrea Sacchi (proc. Antonio Pagnoncelli), Antonio Cerasa (proc. Reginaldo Nascimbene), Pasquale Marfori (proc. Pietro Brenda), l'avv. Emilio Bruni (proc. Giovanni Francesco Nicolini) e Vincenzo Possenti (proc. Pietro Paolo Martini). *1823 feb. 3*
«Dies decreti propositionis»: 1823 gen. 28
«Dies intimationis inscriptionis»: 1823 feb. 5
Osservazioni: «Inscripta in vim Decreti R.P.D. Auditoris Sanctissimi diei 28 ianuarii»
Ponente: Nicola Maria Nicolai
101. Causa «Romana appellationis»: Luigi Palmieri e Gregorio Morelli (proc. Antonio Pagnoncelli) contro Giuseppe Polidori (proc. Andrea Massimi). *1823 feb. 26*
«Dies intimationis inscriptionis»: 1823 feb. 26
Ponente: Luigi Bottiglia
102. Causa «Romana super inhibitione»: Luigi Palmieri e Gregorio Morelli (proc. Antonio Pagnoncelli) contro Giuseppe Polidori (proc. Andrea Massimi). *1823 mar. 12*
«Dies decreti propositionis»: 1823 mar. 5
Ponente: Luigi Bottiglia
103. Causa «Foroliviense iniunctionis facultatum»: il conte Antonio Gaddi (proc. Ilario Borghi) contro la RCA (proc. Gioacchino Orengo), Paolo Bignami (proc. Antonio Pagnoncelli) e Vincenzo Costantini (proc. Gaetano Bernetti). *1823 mar. 8*
«Dies decreti propositionis»: 1823 mar. 7
«Dies intimationis inscriptionis»: 1823 feb. 8

f. 22

104. Causa «Romana seu Acquipendiens»: i fratelli Bartolomeo e Domenico marchesi Capranica (proc. Andrea Massimi) contro il conte Innocenzo Fieschi e altri appartenenti al Ceto dei creditori della Mesola (proc. Marcello Fabiani). *1823 mag. 12*

- «Dies decreti propositionis»: 1823 [mar.] 7
 «Dies propositionis»: 1823 giu. 2
 «Dies intimationis inscriptionis»: 1823 apr. 12
 «Dies productionis rescripti Proponam»: 1823 mag. 9
 Ponente: Luigi Bottiglia
105. Causa «Romana appellationis»: il principe Tommaso Corsini (proc. Antonio Pagnoncelli) contro la RCA (proc. Gioacchino Orenge) e il cavaliere Giacomo de Marchis (proc. Angelo Farnesi).
1823 apr. 26
- «Dies decreti propositionis»: 1823 [mar.] 24
 «Dies intimationis inscriptionis»: 1823 apr. 30
 Ponente: Domenico Campanari
106. Causa «Tusculana appellationis»: Vincenzo Possenti e Giuseppe Gizzarelli (proc. Domenico Calamari) contro Andrea Sacchi (proc. Antonio Pagnoncelli).
1823 mag. 21
- «Dies decreti propositionis»: 1823 mag. 14
 «Dies propositionis»: 1823 mag. 30
 «Dies intimationis inscriptionis»: 1823 mag. 21
 «Dies productionis rescripti Proponam»: 1823 mag. 21
 «Dies intimationis propositionis»: 1823 mag. 21
 Ponente: Domenico Campanari
107. Causa «Romana praetensae appellationis»: Andrea Sacchi (proc. Antonio Pagnoncelli) contro Vincenzo Possenti (proc. Domenico Calamari) e Simone Claudi (proc. Vincenzo Puccini).
1823 giu. 6
- «Dies decreti propositionis»: 1823 giu. 2
 Osservazioni: «Vide rescriptum sub die 4 iulii 1823»
 Ponente: Domenico Campanari
108. Causa «Romana appellationis»: Giovanni Sala (proc. Giovanni Cassio) contro Antonio Sappa (proc. Giacomo Cioè). *1823 giu. 10*
 «Dies decreti propositionis»: 1823 giu. 2
 Ponente: Silvestro Bergagnati
- f. 23
109. Causa «Romana appellationis»: il Condominio Bentivoglio di Roma (proc. Sebastiano Pichi) contro l'avv. Tommaso Ceccarelli (proc. Vincenzo Ceccarelli).
1823 giu. 12
- «Dies decreti propositionis»: 1823 giu. 9
 Osservazioni: «Vide rescriptum sub die 4 iulii 1823»
 Ponente: Domenico Campanari
110. Causa «Senogalliense circumscriptionis et appellationis»: Giuseppe Ungherini, Francesco e Agostino Lombardi, Bernardino Alberti, Medeardo e Pietro Calcatelli e altri contro Filippo Orlandi,

il conte Giuseppe Carletti, Giuseppe Saccoccia e Leonardo Simbucelli. *1823 giu. 14*

«Dies decreti propositionis»: 1823 giu. 9

«Dies productionis rescripti Proponam»: 1823 giu. 10

Osservazioni: «Vide rescriptum sub die 4 iulii 1823»

Ponente: Domenico Campanari

111. Causa «Romana seu Acquipendiense»: i fratelli Bartolomeo e Domenico marchesi Capranica (proc. Andrea Massimi) contro il conte Innocenzo Fieschi e altri appartenenti al Ceto dei creditori della Mesola (proc. Marcello Fabiani). *1823 lug. 10*

«Dies decreti propositionis»: 1823 giu. 7

«Dies intimationis inscriptionis»: 1823 lug. 10

Ponente: Luigi Bottiglia

112. Giovanni Sala (proc. Giovanni Cassio) contro Giovanni Antonio Sappa (proc. Giacomo Cioè). *1823 lug. 17*

«Dies decreti propositionis»: 1823 lug. 8

«Dies propositionis»: 1823 set. 1

«Dies productionis rescripti Proponam»: 1823 lug. 29

Ponente: Silvestro Bargagnati

113. Causa «Perusina, seu Castilonis Lacus circumscriptiois»: Angelo Cesarini (proc. Settimo Lattanzi) contro il conte Giuseppe Baglioni (proc. Paolo Antonio Pierdonati). *1823 lug. 24*

«Dies decreti propositionis»: 1823 lug. 21

«Dies intimationis inscriptionis»: 1823 lug. 24

Ponente: Domenico Attanasio

f. 24

114. Causa «Romana circumscriptiois seu appellationis»: il principe Pietro Gabrielli, il marchese Francesco Massimi e i conti Virgilio Cenci Bolognetti e Antonio Negroni, amministratori e difensori del Condominio del Monte Bentivoglio (proc. Sebastiano Pichi), contro l'avv. Tommaso Ceccarelli (proc. Pietro Proia).

1823 lug. 28

«Dies decreti propositionis»: 1823 lug. 28

«Dies propositionis»: 1823 set. 1

«Dies intimationis inscriptionis»: 1823 lug. 28

«Dies intimationis propositionis»: 1823 lug. 28

Osservazioni: «Destinata in vim decreti R.P.D. Decani diei 28 iulii 1823»

Ponente: Domenico Campanari

115. Causa «Sutrina circumscriptiois sin minus appellationis»: il conte Luigi Flacchi (proc. Luigi Vasselli) contro Luigi Polidori e Vincenzo Persiani (proc. Giuseppe Fabi). *1823 set. 18*

«Dies decreti propositionis»: 1823 set. 15

Ponente: Domenico Campanari

116. Causa «Assisiense»: la RCA (proc. Ignazio Lorenzini) contro il conte Francesco Antonio Benzi (proc. Vincenzo Cini). *1823 set. 20*
«Dies decreti propositionis»: 1823 set. 15
«Dies intimationis inscriptionis»: 1823 set. 20
«Dies intimationis propositionis»: 1823 set. 20
Ponente: Domenico Campanari
117. Causa «Romana praetensae circumscriptionis»: Gaspare Lanciani (proc. Ilario Borghi) contro Giovanni Battista, Lorenzo e Francesco Marcucci (proc. Giuseppe Iacoucci). *1823 nov. 12*
«Dies decreti propositionis»: 1823 ago. 18
«Dies intimationis inscriptionis»: 1823 nov. 12
«Dies intimationis propositionis»: 1823 nov. 12
Osservazioni: «Radiata ad instantiam De Lanciani»
Ponente: Silvestro Bargagnati
118. Causa «Romana circumscriptionis et appellationis»: Cassiano Braghini (proc. Alessandro Piccinini) contro il cavaliere Lorenzo Mencacci (proc. Antonio Pagnoncelli) e Carlo Masticola (proc. Vincenzo Cini). *1823 nov. 19*
«Dies decreti propositionis»: 1823 nov. 17
«Dies intimationis inscriptionis»: 1823 nov. 21
Ponente: Domenico Campanari
119. Causa «Bononiense circumscriptionis et appellationis»: Gaetano della Noce (proc. Andrea Barbieri) contro Vincenzo Persiani (proc. Giacomo Righi). *1823 dic. 20*
«Dies decreti propositionis»: 1823 dic. 15
Ponente: Domenico Campanari
- f. 25
120. Causa «Romana seu Acquipendiense pecuniaria»: i fratelli Bartolomeo e Domenico marchesi Capranica (proc. Andrea Massimi) contro il conte Innocenzo Fieschi e altri appartenenti al Ceto dei creditori della Mesola (proc. Marcello Fabiani). *1824 feb. 14*
«Dies decreti propositionis»: 1824 feb. 9
Ponente: Luigi Bottiglia
121. Causa «Romana circumscriptionis super liquidatione et deputatione periti»: i fratelli Antonio, Stanislao, Giacomo e Gaetano conti Negroni (proc. Angelo Torelli) contro la RCA (proc. Gioacchino Orengo) e il conte Luigi Marconi (proc. Ilario Borghi). *1824 feb. 27*
«Dies decreti propositionis»: 1824 feb. 25
«Dies intimationis inscriptionis»: 1824 feb. 28
Ponente: Domenico Campanari
122. Causa «Romana circumscriptionis super liquidatione et deputatione mentis»: i fratelli Antonio, Stanislao, Giacomo e Gaetano

conti Negroni (proc. Angelo Torelli) contro la RCA (proc. Gioacchino Orengo) e il conte Luigi Marconi (proc. Ilario Borghi).

1824 feb. 27

«Dies decreti propositionis»: 1824 feb. 25

«Dies intimationis inscriptionis»: 1824 feb. 28

Ponente: Domenico Campanari

123. Causa «Romana iniunctionis facultatum super credito et compensatione»: i fratelli Antonio, Stanislao, Giacomo e Gaetano conti Negroni (proc. Angelo Torelli) contro la RCA (proc. Gioacchino Orengo). *1824 feb. 27*

«Dies decreti propositionis»: 1824 feb. 25

«Dies intimationis inscriptionis»: 1824 feb. 28

Ponente: Domenico Campanari

124. Causa «Romana iniunctionis facultatum super nullitate»: i fratelli Antonio, Stanislao, Giacomo e Gaetano conti Negroni (proc. Angelo Torelli) contro la RCA (proc. Gioacchino Orengo) e il cavaliere Francesco Bernini (proc. Giovanni Battista Polidori).

1824 feb. 27

«Dies decreti propositionis»: 1824 feb. 25

«Dies intimationis inscriptionis»: 1824 feb. 28

125. Causa «Romana circumscriptionis, seu appellationis»: Cassiano Braghini (proc. Alessandro Piccinini) contro la RCA (proc. Carlo Serafini), Carlo Mastricola (proc. Vincenzo Cini) e il cavaliere Lorenzo Mencacci (proc. Antonio Pagnoncelli). *1824 mar. 11*

«Dies propositionis»: 1824 apr. 9

«Dies intimationis inscriptionis»: 1824 mar. 11

«Dies productionis rescripti Proponam»: 1824 mar. 28

«Dies intimationis propositionis»: 1824 mar. 31

Ponente: Domenico Campanari

126. Causa «Romana circumscriptionis et appellationis»: i fratelli Antonio, Stanislao, Giacomo e Gaetano conti Negroni (proc. Angelo Torelli) contro la RCA (proc. Gioacchino Orengo) e il conte Luigi Marconi (proc. Ilario Borghi). *1824 mar. 18*

«Dies decreti propositionis»: 1824 mar. 17

Ponente: Domenico Campanari

f. 26

127. Causa «Circumscriptionis seu appellationis»: Cassiano Braghini (proc. Alessandro Piccinini) contro la RCA (proc. Carlo Serafini), Carlo Mastricola (proc. Vincenzo Cini) e il cavaliere Lorenzo Mencacci (proc. Antonio Pagnoncelli). *1824 apr. 29*

«Dies decreti propositionis»: 1824 [mar.] 26

«Dies propositionis»: 1824 mag. 10

- «Dies intimationis inscriptionis»: 1824 mag. 1
 «Dies productionis rescripti Proponam»: 1824 mag. 4
 «Dies intimationis propositionis»: 1824 mag. 4
 Ponente: Domenico Campanari
128. Causa «Perusina appellationis»: Domenico Duchini e Isidoro Pao-
 lozzi (proc. Raimondo Gentili) contro il conte Giuseppe Baglio-
 ni (proc. Paolo Antonio Pierdonati). *1824 mag. 1*
 «Dies decreti propositionis»: 1824 apr. 26
 Ponente: Silvestro Bergagnati
129. Causa «Romana seu Liburnense praetensae appellationis»: Giu-
 seppe Antonio Sappa (proc. Giacomo Cioè) contro Giovanni Sa-
 la (proc. Domenico Montanari). *1824 mag. 15*
 «Dies decreti propositionis»: 1824 mag. 12
 «Dies productionis rescripti Proponam»: 1825 nov. 23
 Osservazioni: «In vim decreti R.P.D. Auditoris Sanctissimi»
 Ponente: Silvestro Bergagnati
130. Causa «Sutrina circumscriptionis seu appellationis»: Maria Vitto-
 ria e Maddalena Brunetti, nonché il conte Ortensio Cialli Flac-
 chi in qualità di marito e legittimo amministratore della contes-
 sa Francesca Brunetti (proc. Luigi Vasselli), contro la RCA (proc.
 Benedetto Perfetti) e la sua Amministrazione generale del bollo
 e registro (proc. Alessandro Minerva). *1824 mag. 22*
 «Dies decreti propositionis»: 1824 mag. 22
 Ponente: Domenico Campanari
131. Causa «Romana circumscriptionis»: il cavaliere Giuseppe Grego-
 rio Conventati (proc. Domenico Montanari) contro Antonio Sen-
 sini Orfini, Antonio Zaulatti, il conte Alessandro Spezia e Filip-
 po Zampi. *1824 giu. 5*
 «Dies decreti propositionis»: 1824 mag. 31
 «Dies intimationis inscriptionis»: 1824 giu. 5
 «Dies intimationis propositionis»: 1824 giu. 5
 Ponente: Domenico Campanari
- f. 27
132. Causa «Viterbiense circumscriptionis, et appellationis»: Domeni-
 co Ormera (proc. Giacomo Pagnoncelli) contro il conte Giusep-
 pe Gentili (proc. Michele Garofolini). *1824 lug. 10*
 Ponente: Domenico Campanari
133. Causa «Romana contractus»: Domenico de Sanctis (proc. Eligio
 Natali) contro Giacomo Turrio e Gaspare Gargiullo (proc. Carlo
 Ciampoli). *1824 lug. 31*
 «Dies decreti propositionis»: 1824 lug. 26
 «Dies intimationis inscriptionis»: 1824 lug. 31

- «Dies productionis rescripti Proponam»: 1825 apr. 2
 «Dies intimationis propositionis»: 1824 lug. 31
 Osservazioni: «Deleta ad instantiam D. Ciampoli ob deficientiam productionis rescripti Proponam»
 Ponente: Domenico Campanari
134. Causa «Clusina circumscriptionis»: Annibale Barlozzo, Alessandro Pippo e altri (proc. Vincenzo Ottaviani Miti) contro il conte Giuseppe Baglioni (proc. Paolo Antonio Pierdonati). *1824 ago. 28*
 «Dies decreti propositionis»: 1824 ago. 23
 «Dies intimationis inscriptionis»: 1824 ago. 28
 Ponente: Luigi Bottiglia
135. Causa «Aquipendiense circumscriptionis»: Felice Egisti (proc. Giacomo de Dominicis) contro Francesco Battellocchi (proc. Vincenzo Cini). *1824 nov. 26*
 «Dies decreti propositionis»: 1824 nov. 22
 Osservazioni: «Deleta ad instantiam D. Vincentii Cini ob defectum transmissionis Commissionis»
 Ponente: Bernardino Luzi
136. Causa «Tuscolana circumscriptionis et appellationis»: la Comunità di Monte Porzio, rappresentata dal gonfaloniere Simone Claudii (proc. Antonio Pagnoncelli), contro la Comunità di Montecompati, a sua volta rappresentata dal gonfaloniere Giovanni Felici (proc. Francesco Saverio Minetti). *1824 dic. 4*
 «Dies decreti propositionis»: 1824 nov. 29
 «Dies intimationis inscriptionis»: 1824 dic. 4
 «Dies intimationis propositionis»: 1824 dic. 4
 Ponente: Nicola Maria Nicolai
- f. 28
1. Causa «Romana appellationis»: Giorgio Felici (proc. Luigi de Rossi) contro la RCA (proc. Gioacchino Orengo). *1825 feb. 11*
 «Dies decreti propositionis»: 1824 gen. 25
 «Dies intimationis inscriptionis»: 1825 feb. 11
 Ponente: Basilio Cicalotti
2. Causa «Romana appellationis»: Sebastiano Baldeschi (proc. Vincenzo Cini) contro Filippo Fratini (proc. Nicola Toietti). *1825 mar. 1*
 «Dies decreti propositionis»: 1825 feb. 25
 «Dies propositionis»: 1825 mar. 10
 «Dies intimationis inscriptionis»: 1825 mar. 1
 Ponente: Basilio Cicalotti
3. Causa «Ferrariense attentatorum»: l'Amministrazione generale dei beni ecclesiastici e camerali di Ferrara (proc. Gioacchino Orengo) contro Giovanni Sgubbi (proc. Luigi Alibrandi). *1825 apr. 15*

«Dies decreti propositionis»: 1825 apr. 11

Ponente: Basilio Ciccalotti

4. Causa «Maceratense exemptionis»: Pietro Paolo Pennacchietti (proc. Camillo Mayer) contro la Comunità di Macerata (proc. Luigi Vasselli), rappresentata dal marchese Amico Ricci suo gonfaloniere. *1825 apr. 19*

«Dies decreti propositionis»: 1825 apr. 18

5. Causa «Romana praetensae appellationis»: il Condominio Bentioglio (proc. Sebastiano Pichi) contro monsignor Cesare Nembrini (proc. Bartolomeo Belli). *1825 apr. 19*

«Dies decreti propositionis»: 1825 apr. 18

«Dies propositionis»: 1825 mag. 9

«Dies intimationis inscriptionis»: 1825 apr. 19

«Dies productionis rescripti Proponam»: 1825 apr. 28

«Dies intimationis propositionis»: 1825 apr. 26

Ponente: Basilio Ciccalotti

f. 29

6. Causa «Romana seu Viterbiense et Hortana. Circumscriptionis et appellationis»: Domenico Ormera (proc. Giacomo Pagnoncelli) contro il conte Giuseppe Gentili (proc. Michele Garofolini). *1825 mag. 11*

«Dies decreti propositionis»: 1825 mag. 2

Ponente: Bernardino Luzi

7. Causa «Romana praetensi canonis»: i fratelli Bartolomeo e Domenico marchesi Capranica (proc. Andrea Massimi) contro il conte Innocenzo Fieschi e altri appartenenti al Ceto dei creditori della Mesola (proc. Marcello Fabiani). *1825 set. 28*

«Dies decreti propositionis»: 1825 set. 26

Ponente: Basilio Ciccalotti

8. Causa «Bononiense pecuniaria»: Tranquillino Zeppi e soci (proc. Giacomo Righi) contro Luigi Zubboli (proc. Angelo Bonoli). *1825 set. 30*

«Dies decreti propositionis»: 1825 set. 26

«Dies intimationis inscriptionis»: 1825 set. 30

Ponente: Basilio Ciccalotti

9. Causa «Anconitana circumscriptionis et appellationis»: Cesare Marinelli (proc. Angelo Torelli) contro la RCA (proc. Gioacchino Orengo) e Francesco Marinelli (proc. Andrea Monari). *1825 ott. 4*

«Dies decreti propositionis»: 1825 set. 26

10. Causa «Ferrariense appellationis»: Antonio Baschieri (proc. Carlo Serafini), amministratore dei dazi di consumo di Ferrara, contro Bartolomeo Peccinini (proc. Bartolomeo Belli). *1825 nov. 25*

«Dies decreti propositionis»: 1825 nov. 21

Ponente: Basilio Ciccalotti

11. Causa «Firmanensis appellacionis»: la RCA (proc. Carlo Serafini), per l'Amministrazione dei beni ecclesiastici e camerale di Fermo, contro i fratelli Giovanni Paolo, Girolamo e il canonico Francesco conti Montani (proc. Vincislao Valenti). *1825 dic. 14*

«Dies decreti propositionis»: 1825 [nov.] 5

Ponente: Basilio Ciccalotti

f. 30

12. Causa «Camerinensis appellacionis»: Giuseppe Soldatelli, Domenico Leonardi e altri parrochiani di Massaprofoglio (proc. Giuseppe Maria Guglielmi) contro il parroco Andrea Forti (proc. Luigi de Rossi). *1826 apr. 13*

«Dies decreti propositionis»: 1825 [nov.] 10

Ponente: Giuseppe Ugolini

13. Causa «Praenestina appellacionis»: Agostino Coronati (proc. Girolamo Cristofori) contro l'avv. Camillo Costanzi (proc. Gaetano Bernetti), in qualità di amministratore camerale della dativa reale in Roma. *1826 lug. [28]*

«Dies decreti propositionis»: [1826 nov.] 24

«Dies propositionis»: 1826 nov. 27

«Dies intimationis inscriptionis»: 1826 lug. 29

«Dies productionis rescripti Proponam»: 1827 apr. 23

«Dies intimationis propositionis»: 1826 lug. 29

Ponente: Luigi Bottiglia

14. Causa «Romana restitutionis in integrum»: il barone Giuseppe Piccolomini contro monsignor Andrea Frattini e i suoi fratelli. *1829 gen. 15*

«Dies decreti propositionis»: [1829 gen. 12]

Si riporta la data come da registro (1829); altrettanto dubbia è la data della proposizione del decreto.

f. 31

1. Causa «Romana pecuniaria»: i fratelli Bartolomeo e Domenico marchesi Capranica (proc. Andrea Massimi) contro il conte Innocenzo Fieschi e altri appartenenti al Ceto dei creditori della Mesola (proc. Marcello Fabiani). *1826 gen. 13*

«Dies decreti propositionis»: 1826 gen. 9

«Dies intimationis inscriptionis»: 1826 gen. 14

Ponente: Basilio Ciccalotti

2. Causa «Nucerina Circumscriptionis et appellacionis»: Francesco

Tribunale Della Piena Camera
in figura di Segnatura
Registro delle Cause iscritte
in Ruolo avanti il pmo
Turno
produzione del Proponam ed Intima^{no}
J^a

1. Coperta del registro delle cause iscritte a ruolo davanti al primo turno (AS ROMA, Tribunale della piena Camera in figura di segnatura, appello e terzo grado (1818-1831), Registri degli atti dei procedimenti giurisdizionali, reg. 4).

Numero Causa	Die inscriptionis	Die propositio	Oratio lata & tenor	Contra proponam & tenor	Contra proponam & tenor	Die propositio	Die intimatio inscriptionis	Die intimatio tenoris	Die intimatio propositio	Observatio
100	Die 18 ^{ta} Junii 1825	Die 18 ^{ta} Junii 1825	Romana In rebus propositio et tenor	Contra proponam & tenor	Contra proponam & tenor		Die 18 ^{ta} Junii 1825			Inspectio in rebus propositio et tenor
101	Die 18 ^{ta} Junii 1825	Die 18 ^{ta} Junii 1825	Romana In rebus propositio et tenor	Contra proponam & tenor	Contra proponam & tenor		Die 18 ^{ta} Junii 1825			
102	Die 18 ^{ta} Junii 1825	Die 18 ^{ta} Junii 1825	Romana In rebus propositio et tenor	Contra proponam & tenor	Contra proponam & tenor					
103	Die 18 ^{ta} Junii 1825	Die 18 ^{ta} Junii 1825	Romana In rebus propositio et tenor	Contra proponam & tenor	Contra proponam & tenor		Die 18 ^{ta} Junii 1825			

2. RegISTRAZIONI delle cause a ruolo con riferimento alla produzione del *proponam* e all'intimazione (AS ROMA, Tribunale della piena Camera in figura di segnatura, appello e terzo grado (1818-1831), Registri degli atti dei procedimenti giurisdizionali, reg. 4, f. 21).



Liste expensarum, et sanctionum petarum in Causa
Aucunitana (circumscriptiois coram A. S. D. Stud.
S. S. Lud. V. S. et A. P. D. Stud. Stud. quam coram
Decano faucey et Phaa faucey pro J. Ermenegildo
Piantini contra Administratores fauceales Maceratae,
in via Decreti lati ab A. S. D. Decano faucey diei
21. Septembris 1818.

solut. faucey pro piasa executione facta in per Decr. die 9. Junii 1817. ✓	32. 83.
solut. faucey faucey pro executione facta in per Decr. sub die 30. Julii 1817. ✓	34. 68.
Pro registro et bulla delictorum Jurium ✓	— 46.
Pro libere solut. Curatorum Aucunitano pmt ex Capitulo — — — ✓	58. 40.
Pro opus Registro — — — ✓	— 70.
Pro Congratu sanctionum et expensarum ex trajur. viciniter carat. a Curia faucey, et de litis registral. — — — ✓	132. 51.
Pro facta bullata, et Registro dicti Congratu, —	32.
Pro examine presentis Liste facta bullata, et Registro — — — ✓	61. 7.
Pro productione pmt Listy — — — ✓	— 10.
Pro Registro episcopi — — — ✓	— 67.
<hr/> Causa supradicta expense respondent ad bulla bis centum sexaginta, et abul. 78 1/2 ✓	<hr/> 160. 78 1/2

Summa admodum in sumis Curia quing. quing. quing. =
3. Operata

1818. 1819. 1820. 1821. 1822. 1823. 1824. 1825. 1826. 1827. 1828. 1829. 1830. 1831. 1832. 1833. 1834. 1835. 1836. 1837. 1838. 1839. 1840. 1841. 1842. 1843. 1844. 1845. 1846. 1847. 1848. 1849. 1850. 1851. 1852. 1853. 1854. 1855. 1856. 1857. 1858. 1859. 1860. 1861. 1862. 1863. 1864. 1865. 1866. 1867. 1868. 1869. 1870. 1871. 1872. 1873. 1874. 1875. 1876. 1877. 1878. 1879. 1880. 1881. 1882. 1883. 1884. 1885. 1886. 1887. 1888. 1889. 1890. 1891. 1892. 1893. 1894. 1895. 1896. 1897. 1898. 1899. 1900.

3. Nota delle spese giudiziali sostenute nella causa tra Ermenegildo Piantini e l'Amministrazione dei beni ecclesiastici e camerali di Macerata, 3 ottobre 1818 (AS ROMA, Tribunale della piena Camera in figura di segnatura, appello e terzo grado (1818-1831), Iura diversa, b. 9, fasc. 19, doc. 1, f. 1r).

Dev. Cant.
Pro

G. Arminio de Santini

Registratore Camerale
Esecutore

Die 3. Octobris 1818.

Mauri

pag. 67



nr.

R. L. D. Grifini Junij 1818.

Acquiescent. Resarcitionum
quoad summam 799: 47.

Cit. R. Moyfius Vasselli citus et Philippi
Galeotti citus ad comparendum coram Illmo et
Rmo Srno in qdibus Illmo R. Advoc. Rescatelli
ejus Auditoris die crastina hora 15. in pun-
cto, et audiendam ejus voluntatis super re-
propositione Cause. De qua agitur, et loco vo-
luntatis destinari. Cameram, et dec. ad D.
D. et Lam. Inf. Illmo R. March. Barthole-
meo, et Dominico Capranica sibi
Nardi

Faci in manibus Tomestico
non die 19. Junij 1818

M. Quattrocchi

Reg. f. 10. N. 84.

Actus 1818

5. Citazione in giudizio per Luigi Vasselli, procuratore di Filippo Galeotti, nella causa contro i fratelli Bartolomeo e Domenico marchesi Capranica, 22 giugno 1818 (AS ROMA, Tribunale della piena Camera in figura di segnatura, appello e terzo grado (1818-1831), Citazioni e decreti, b. 10, doc. 2, f. 1r).

Trib. Plene Cam.
etiā Ulti Signat.
Citat^{nes}, et Decreta

1818 at. 1830

Mardi
Farinetti, et
Apolloni

6. Tavoletta lignea del condizionamento originario delle citazioni in filze, 1818-1830 (AS ROMA, *Tribunale della piena Camera in figura di segnatura, appello e terzo grado (1818-1831), Citazioni e decreti*, b. 10).

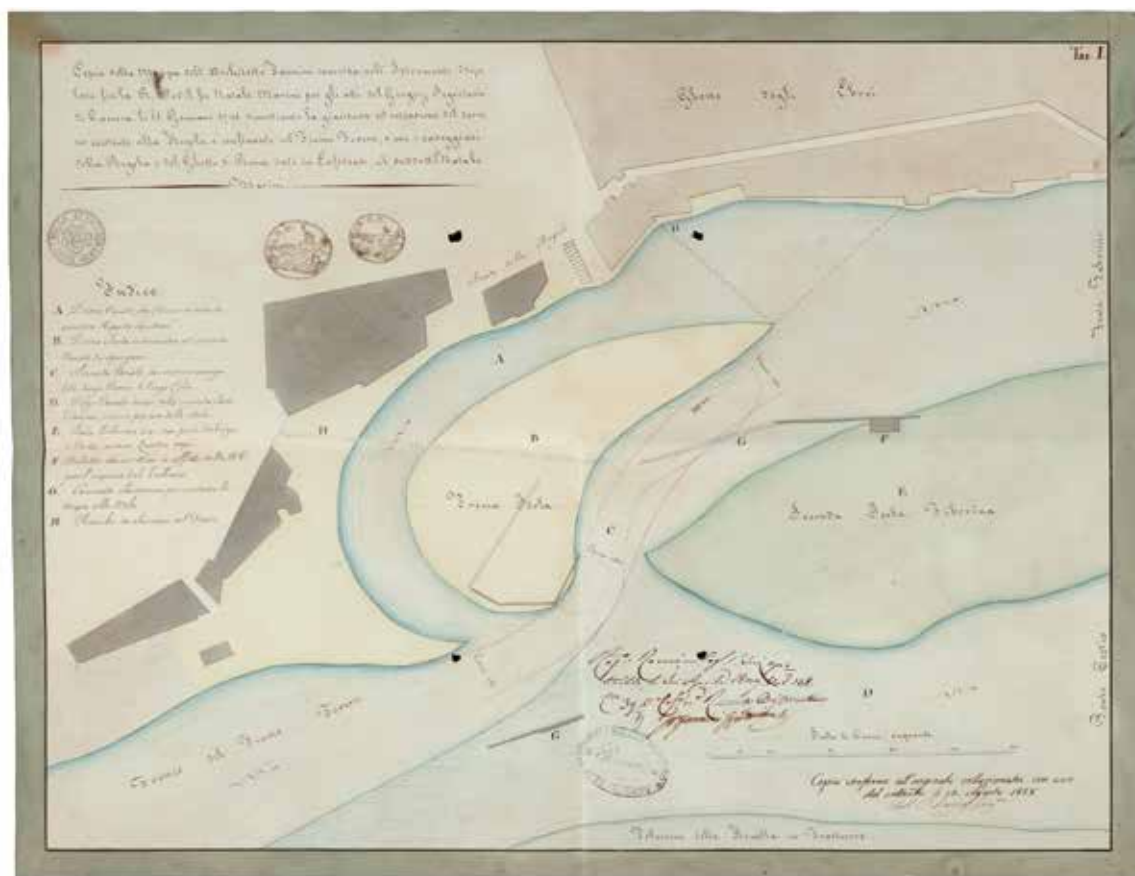

7. Mappa «dimostrante la giacitura ed estensione del terreno esistente alla Regola e confinante col Fiume Tevere, e con i caseggiati della Regola e del Ghetto di Roma» del 13 agosto 1828; copia conforme allegata alla relazione tecnica dell'ingegnere Girolamo Scaccia del 2 aprile 1829 in merito alla causa tra gli eredi Marini e Giovanni Ceccarini (AS ROMA, *Tribunale della piena Camera in figura di segnatura, appello e terzo grado (1818-1831), Atti non attribuiti*, b. 17, fasc. 494, all. 1).

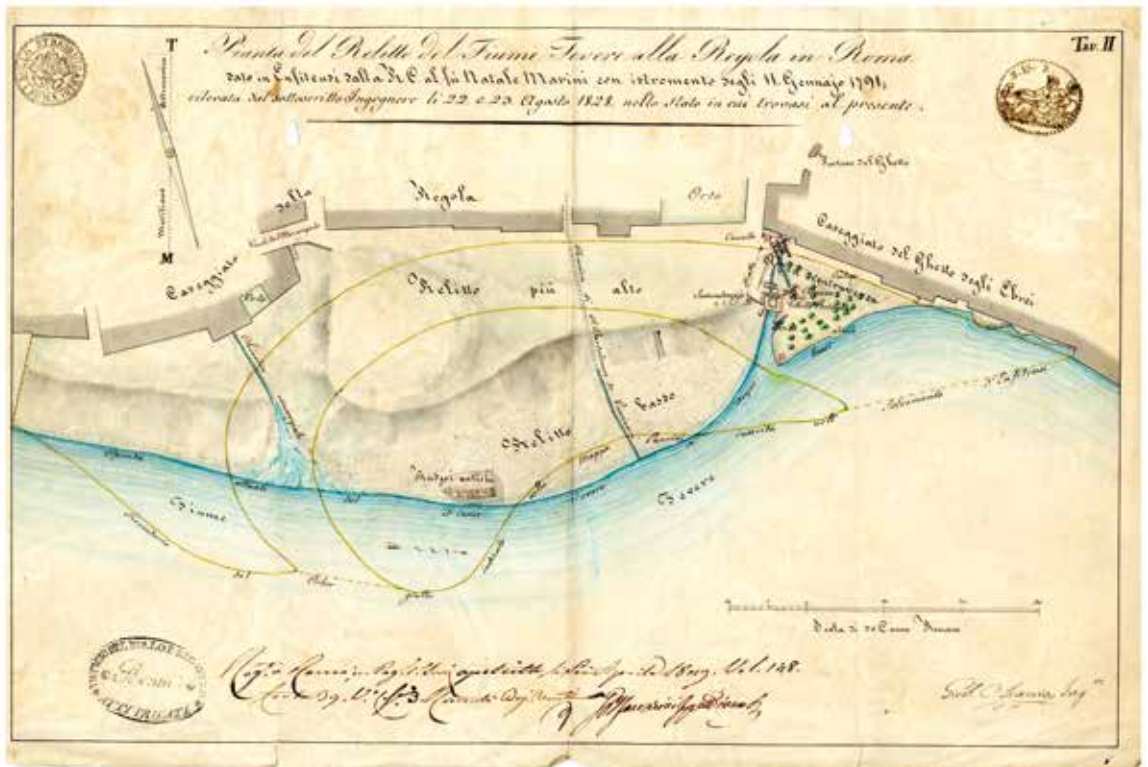

8. «Pianta del relitto del fiume Tevere alla Regola in Roma» del 22-23 agosto 1828, allegata alla relazione tecnica dell'ingegnere Scaccia (AS ROMA, *Tribunale della piena Camera in figura di segnatura, appello e terzo grado (1818-1831), Atti non attribuiti*, b. 17, fasc. 494, all. 2).

Calai (proc. Girolamo Cristofori) contro Domenico Chiocci (proc. Pietro Sillani). *1826 gen. 27*

«Dies decreti propositionis»: 1826 gen. 23

«Dies intimationis inscriptionis»: 1826 gen. 27

«Dies intimationis propositionis»: 1826 feb. [21]

Ponente: Luigi Bottiglia

3. Causa «Romana appellationis»: il cavaliere Lorenzo Mencacci (proc. Antonio Pagnoncelli) contro la RCA. *1826 mar. 4*

«Dies decreti propositionis»: 1826 feb. 27

«Dies intimationis propositionis»: 1826 dic. [11]

Ponente: Luigi Bottiglia

4. Causa «Romana seu Ravennatense»: la RCA (proc. Gioacchino Orengo) contro il barone Bartolomeo Pergami Franchina (proc. Bartolomeo Belli). *1826 nov. 22*

«Dies decreti propositionis»: 1826 feb. 27

f. 32

5. Causa «Bononiense circumscriptionis et appellationis»: la Ragon mercatoria Francesco Cairati e Michele Cairati, a sua volta in nome della Ragon mercatoria Pietro e Michele Cairati (proc. Luigi Acquaviva), contro la RCA (proc. Gioacchino Orengo). *1826 nov. 24*

«Dies decreti propositionis»: 1826 nov. [20]

Ponente: Domenico de Simone

6. Causa «Fulginatense appellationis»: la Comunità di Foligno (proc. Giovanni Battista Visconti) contro Domenico Masci e altri (proc. Stanislao Vannutelli). *1827 feb. 12*

«Dies decreti propositionis»: 1827 [feb.] 12

«Dies propositionis»: 1827 mar. 26

«Dies intimationis inscriptionis»: 1827 feb. 12

«Dies productionis rescripti Proponam»: 1827 mar. 13

«Dies intimationis propositionis»: 1827 mar. 10

Ponente: Giuseppe Ugolini

7. Causa «Camerinense pecuniaria super appellationis»: Filippo Betacchi (proc. Giuseppe Maria Guglielmi) contro Giorgio Felici (proc. Luigi Rossi). *1827 lug. 21*

«Dies decreti propositionis»: 1827 [lug.] 16

«Dies intimationis inscriptionis»: 1827 lug. [12]

«Dies productionis rescripti Proponam»: 1827 dic. 4

Ponente: Giuseppe Ugolini

reg. 5 Ruolo delle cause discusse in figura di segnatura, produzione del *proponam* e intimazione. *1818 apr. 24-1831 set. 22*

Reg. cart. di mm. 306x210, ff. 214 (bianchi 140), legatura in quarto di pergamena con piatti in rosso; discreto stato di conservazione, cuffia danneggiata e dorso completamente staccato dalla legatura.

Sul piatto: «Tribunale della Piena Cammera in figura di Segnatura. Registro delle cause scritte in ruollo ~~avanti il secondo turno~~, produzioni del Proponam ed intimazioni I»; sul dorso: «[...] dal 1818 al 1831».

Contiene una rubricella iniziale e il contenuto, scritto in latino, è suddiviso in finche; le cause sono numerate progressivamente con salti e ripetizioni: 1-32, 31-107, 1-110.

La prima parte è relativa alle iscrizioni al ruolo delle cause discusse davanti al secondo turno in figura di segnatura; il registro continua ad essere utilizzato dopo il 1825, depennando la parte del titolo con il riferimento al turno eliminato.

Cause contenute nel registro:

f. 1

1. Causa «Perusina praetensae solutionis»: il conte Francesco Maria degli Oddi (proc. Bernardo Feliciani) contro il principe Agostino Colonna (proc. Giovenale Brunelli). *1818 apr. 24*
«Dies intimationis inscriptionis»: 1818 apr. 25
Ponente: Luigi Lancellotti
2. Causa «Ferrariense circumscriptionis»: Luigi Baldovini (proc. Giuseppe Maria Combi) contro Gaetano Mantovani (proc. Sebastiano Pichi). *1818 mag. 23*
«Dies decreti propositionis»: 1818 feb. 6
Ponente: Marco Antonio Olgiati
3. Causa «Romana»: Michele Angelo Andreuzzi e altri possidenti di oliveti di Bassano in Teverina (proc. Giuseppe Bacchi) contro i fratelli Francesco e Alessandro Verga (proc. Pietro Brenda). *1818 giu. 26*
«Dies intimationis inscriptionis»: 1818 giu. 27
Ponente: Marco Antonio Olgiati
4. Causa «Beneventana circumscriptionis»: la Comunità di Benevento (proc. Crispino Cassini) contro la RCA (proc. Gioacchino Orengo), Luigi de Martinis e Vincenzo Vastalegna (proc. Paolo Antonio Pierdonati), appaltatori della Dogana di Benevento. *1818 ago. 21*
«Dies decreti propositionis»: 1818 ago. 10
«Dies propositionis»: 1818 set. 4
«Dies intimationis inscriptionis»: 1818 ago. 22
«Dies productionis rescripti Proponam»: 1818 ago. 24

«Dies intimationis propositionis»: 1818 ago. 22
Ponente: Domenico De Simone

f. 2

5. Causa «Hortana circumscriptionis»: Michele Angelo Andreuzzi e altri possidenti di oliveti di Bassano in Teverina (proc. Giuseppe Bacchi) contro Francesco e altri Verga (proc. Pietro Brenda) e la RCA. *1818 ago. 22*

«Dies decreti propositionis»: 1818 lug. 20
«Dies propositionis»: 1818 set. 4
«Dies intimationis inscriptionis»: 1818 ago. 24
«Dies productionis rescripti Proponam»: 1818 ago. 28
«Dies intimationis propositionis»: 1818 ago. 24
Ponente: Marco Antonio Olgiati
6. Causa «Romana pecuniaria super appellatione»: Tommaso Siboni (proc. Antonio Bassi) contro Gregorio Morelli (proc. Antonio Leoncini). *1818 set. 26*

«Dies decreti propositionis»: 1818 set. 21
«Dies intimationis inscriptionis»: 1818 set. 26
Ponente: Marco Antonio Olgiati
7. Causa «Beneventana circumscriptionis»: la Comunità di Benevento (proc. Crispino Cassini) contro la RCA (proc. Gioacchino Oren- go), Luigi de Martinis e Vincenzo Vastalegna (proc. Paolo Antonio Pierdonati), appaltatori della Dogana di Benevento. *1818 nov. 26*

«Dies decreti propositionis»: 1818 set. 14
«Dies propositionis»: 1818 dic. 11
«Dies productionis rescripti Proponam»: 1818 nov. 26
«Dies intimationis propositionis»: 1818 nov. 30
Ponente: Domenico de Simone
8. Causa «Maceratense attentatorum»: Antonio Audibert e Paolo Mattei (proc. Luigi Vasselli) contro la RCA, rappresentata dal commissario generale Pietro Maria Gasparri, per la Commissione deputata alla riscossione degli antichi crediti di Macerata (proc. Giuseppe de Felice). *1818 dic. 12*

«Dies decreti propositionis»: 1818 dic. 7
«Dies intimationis inscriptionis»: 1818 dic. 12
Ponente: Giuseppe Zambelli
9. Causa «Maceratense circumscriptionis»: Antonio Audibert e Paolo Mattei (proc. Luigi Vasselli) contro la RCA, rappresentata dal commissario generale Pietro Maria Gasparri, per la Commissione deputata alla riscossione degli antichi crediti di Macerata (proc. Giuseppe de Felice). *1818 dic. 12*

«Dies decreti propositionis»: 1818 dic. 7
«Dies intimationis inscriptionis»: 1818 dic. 12
Ponente: Giuseppe Zambelli

f. 3

10. Causa «Maceratense circumscriptionis»: Luigi Castellotti, Filippo Ulpiani e il suo economo Giuseppe Tassoni (proc. Fortunato Capocci Egizzi) contro il conte Luigi Marconi (proc. Ilario Borghi).
1818 dic. 12

«Dies decreti propositionis»: 1818 dic. 7
«Dies propositionis»: 1819 feb. 1
«Dies intimationis inscriptionis»: 1818 dic. 12
«Dies productionis rescripti Proponam»: 1819 gen. 20
«Dies intimationis propositionis»: 1819 gen. 22
Ponente: Francesco Marazzani

11. Causa «Feretranæ circumscriptionis»: le comunità di San Leo, Maiolo e Monte Licciano (proc. Filippo Ludovico Bruni) contro Giuseppe Antimi e Pietro Luigi Guidi (proc. Luigi Achilli).
1819 gen. 2

«Dies decreti propositionis»: 1818 dic. 14

12. Causa «Ferrariense circumscriptionis»: i fratelli Giuseppe, Domenico e Francesco Guidetti (proc. Cesare Accursi) contro Domenico Borsatti (proc. Sebastiano Pichi).
1819 mag. 8

«Dies decreti propositionis»: 1819 mag. 3
«Dies propositionis»: 1819 giu. 4
«Dies intimationis inscriptionis»: 1819 mag. 11
«Dies productionis rescripti Proponam»: 1819 mag. 22
«Dies intimationis propositionis»: 1819 mag. 11
Ponente: Giuseppe Zambelli

13. Causa «Romana seu Ferrariense appellationis»: il cavaliere Francesco Zorzi e Giorgio Giurik (proc. Domenico Baffi) contro il principe Pietro Gabrielli, il marchese Francesco Massimi e i conti Virgilio Cenci Bolognetti e Antonio Negroni, in qualità di amministratori e difensori del Condominio Bentivoglio (proc. Sebastiano Pichi).
1819 ago. 16

«Dies decreti propositionis»: 1819 ago. 2
«Dies intimationis inscriptionis»: 1819 ago. 23
Ponente: Luigi Lancellotti

f. 4

14. Causa «Anconitana circumscriptionis»: i fratelli Giovanni Battista, Bernardino, Domenico e Baldassarre Guazzugli (proc. Amedeo Bacchi) contro la RCA, rappresentata dal commissario generale

- Pietro Maria Gasparri, e l'Amministrazione dei beni ecclesiastici ed ex-comunitativi (proc. Giuseppe de Felice). *1819 ago. 31*
 «Dies decreti propositionis»: 1819 ago. 16
 Ponente: Domenico de Simone
15. Causa «Romana pecuniaria»: i coniugi Anna Annibaldi e Giuseppe Antonio Marchetti contro il Monte di pietà (proc. Girolamo Cristofari). *1819 set. 25*
 Osservazioni: «Per errorem»
 Ponente: Basilio Cicalotti
16. I coniugi Anna Annibaldi e Giuseppe Antonio Marchetti contro il Monte di pietà (proc. Girolamo Cristofari). *1819 nov. 17*
 «Dies intimationis inscriptionis»: 1819 nov. 17
 «Dies intimationis propositionis»: 1819 nov. 19
 Osservazioni: «Radiata ex defectu intimationis propositionis causae, ad instantiam S. Montis»
17. Causa «Romana circumscriptionis»: il cardinale Fabrizio Turriozzi (proc. Angelo Torelli), amministratore del patrimonio Tartaglioni, contro Luigi De Andreis e Giuseppe Antoniani (proc. Giuseppe Pizzicaria). *1819 nov. 27*
 Ponente: Luigi Lancellotti
18. Causa «Tyburtina seu Castris Madamae circumscriptionis, seu appellationis»: Giovanni Paolo Pieralice (proc. Giuseppe Rasi) contro la RCA e l'avv. Camillo Costanzi (proc. Domenico Caporelli), in qualità di amministratore camerale della dativa reale in Roma. *1819 dic. 2*
 «Dies intimationis inscriptionis»: 1819 dic. 2
 Ponente: Giuseppe Zambelli
- f. 5
19. Causa «Romana»: Domenico Ciambelli contro l'Annona frumentaria di Roma (proc. Pietro Caracci). *1819 dic. 3*
 «Dies decreti propositionis»: 1819 nov. 29
 «Dies propositionis»: 1820 feb. 28
 «Dies intimationis inscriptionis»: 1819 dic. 4
 «Dies productionis rescripti Proponam»: 1820 gen. 13
 «Dies intimationis propositionis»: 1820 gen. 14
 Ponente: Domenico De Simone
20. Causa «Romana praetensae appellationis»: Giuseppe Martellotti (proc. Emilio Nicola Mazzocchi) contro Luigi Rossi Danielli (proc. Pietro Proia). *1819 dic. 6*
 «Dies decreti propositionis»: 1819 dic. 6
 «Dies intimationis inscriptionis»: 1819 dic. 7
 «Dies productionis rescripti Proponam»: 1819 dic. 9
 Ponente: Marco Antonio Olgiati

21. Causa «Privernense appellationis»: Leonardo Spadara e Pietro Maria Tacconi (proc. Giuseppe Maria Combi) contro Giovanni Battista Putti (proc. Giovanni Regnoni). *1819 dic. 11*
 «Dies decreti propositionis»: 1819 dic. 6
 «Dies propositionis»: 1820 feb. 28
 «Dies intimationis inscriptionis»: 1819 dic. 11
 «Dies productionis rescripti Proponam»: 1820 gen. 13
 «Dies intimationis propositionis»: 1819 dic. 24
 Ponente: Marco Antonio Olgiati
22. Causa «Montis Falisci circumscriptionis, et appellationis»: Bernardino Cherubini (proc. Carlo Giannelli) contro Filippo Fratini (proc. Nicola Toietti). *1819 dic. 14*
 «Dies decreti propositionis»: 1819 dic. 22
 Ponente: Francesco Marazzani
23. Causa «Assisiense circumscriptionis quo ad mandatum diei 8 ianuarii 1819»: Domenico Masci, Sante Tini e Francesco Antonio Reali (proc. Filippo Ludovico Bruni) contro Luigi Polidori e Vincenzo Persiani (proc. Giovanni Battista Petrarca). *1820 gen. 29*
 «Dies decreti propositionis»: 1820 gen. 24
 «Dies intimationis inscriptionis»: 1820 gen. 31
 Ponente: Luigi Lancellotti
- f. 6
24. Causa «Assisiense circumscriptionis quo ad mandatum diei 6 novembris 1819»: Domenico Masci, Sante Tini e Francesco Antonio Reali (proc. Filippo Ludovico Bruni) contro Luigi Polidori e Vincenzo Persiani (proc. Giovanni Battista Plini). *1820 gen. 29*
 «Dies decreti propositionis»: 1820 gen. 24
 «Dies intimationis inscriptionis»: 1820 gen. 31
 Ponente: Luigi Lancellotti
25. Causa «Romana pecuniaria»: la Ragion cantante Antonio Tarrocca (proc. Giuseppe Gentili) contro l'Amministrazione dei sali e tabacchi (proc. Domenico Benzi). *1820 feb. 3*
 «Dies decreti propositionis»: 1820 gen. 31
 Ponente: Marco Antonio Olgiati
26. Causa «Romana canonum»: il cardinale Fabrizio Turriozzi (proc. Angelo Torelli), amministratore del patrimonio Tartaglioni, contro il cavaliere Francesco Bernini (proc. Giovanni Battista Polidori) e Luigi de Andreis (proc. Nicola Sinibaldi). *1820 mar. 4*
 Ponente: Luigi Lancellotti
27. Causa «Ferrariense appellationis»: il cavaliere Francesco Zorzi e

Giorgio Giurik (proc. Domenico Baffi) contro gli Amministratori del Condominio Bentivoglio (proc. Sebastiano Pichi).

1820 apr. 1

«Dies decreti propositionis»: 1820 [gen.] 23

«Dies productionis rescripti Proponam»: 1820 apr. 24

Ponente: Luigi Lancellotti

f. 7

28. I coniugi Anna Annibaldi e Giuseppe Antonio Marchetti contro il Monte di pietà di Roma (proc. Girolamo Cristofori).

1820 apr. 12

«Dies decreti propositionis»: 1820 [apr.] 10

Osservazioni: «Radiata ex defectu Intimationis, et reproductionis ad instantiam S. Montis»

29. Causa «Tyburtina seu Castri Madama»: Giovanni Paolo Pieralice (proc. Giuseppe Rasi) contro l'avv. Camillo Costanzi (proc. Domenico Caporelli), in qualità di amministratore camerale della dativa reale in Roma.

1820 apr. 27

«Dies intimationis inscriptionis»: 1820 mag. 24

«Dies productionis rescripti Proponam»: 1820 mag. 25

«Dies intimationis propositionis»: 1820 mag. 25

Ponente: Giuseppe Zambelli

30. Causa «Romana»: Giacomo Mattei (proc. Paolo Reboa), amministratore della famiglia Canobi, contro il Monte di pietà di Roma e monsignor Nicola Maria Nicolai (proc. Girolamo Cristofari).

1820 mag. 6

«Dies decreti propositionis»: 1820 [mag.] 1

Ponente: Luigi Lancellotti

f. 8

31. Causa «Osimana appellationis»: i fratelli Baldassarre, Vincenzo e Pietro Bocci (proc. Luigi Pieromaldi) contro la RCA (proc. Gioacchino Orenco).

1820 mag. 6

«Dies decreti propositionis»: 1820 mag. 1

Ponente: Giuseppe Zambelli

32. Causa «Romana praetensorum attentatorum»: Giuseppe Martellotti (proc. Emilio Nicola Mazzocchi) contro Luigi Rossi Danielli (proc. Pietro Proia).

1820 giu. 12

«Dies decreti propositionis»: 1820 mag. 13

«Dies propositionis»: 1820 giu. 16

«Dies intimationis inscriptionis»: 1820 giu. 12

«Dies productionis rescripti Proponam»: 1820 giu. 13

«Dies intimationis propositionis»: 1820 giu. 12

Ponente: Marco Antonio Olgiati

31. Causa «Romana, seu Tyburtina praetensorum attentatorum»: l'avv. Camillo Costanzi (proc. Domenico Caporelli), in qualità di amministratore camerale della dativa reale in Roma, contro Paolo Pieralice (proc. Giuseppe Rasi). *1820 giu. 22*
 «Dies decreti propositionis»: 1820 giu. 19
 «Dies intimationis inscriptionis»: 1820 giu. 22
 Ponente: Giuseppe Zambelli
32. Tito Barberi (proc. Giovanni Cassio) contro Angelo Battefolli (proc. Pietro Vincenzo Bruni). *1820 lug. 1*
 «Dies intimationis inscriptionis»: 1820 lug. 1
33. Causa «Romana seu Montis Falisci circumscriptionis»: Luigi Rossi Danielli (proc. Pietro Proia) contro Giuseppe Martellotti (proc. Emilio Nicola Mazzocchi). *1820 lug. 8*
 «Dies decreti propositionis»: 1820 lug. 3
 «Dies intimationis inscriptionis»: 1820 lug. 8
 «Dies productionis rescripti Proponam»: 1820 lug. 15
 Ponente: Marco Antonio Olgiati
34. Causa «Romana appellationis»: Lorenzo Deodati (proc. Giovanni Cassio) contro Camillo Manzi (proc. Giuseppe Rocrué). *1820 lug. 15*
 «Dies decreti propositionis»: 1820 lug. 10
 «Dies intimationis inscriptionis»: 1820 lug. 15
 Ponente: Luigi Lancellotti
- f. 9
35. Causa «Ferrariense appellationis»: il cavaliere Francesco Zorzi e Giorgio Giurik (proc. Domenico Baffi) contro il Condominio del Monte Bentivoglio (proc. Sebastiano Pichi). *1820 ago. 4*
 «Dies decreti propositionis»: 1820 lug. 31
 «Dies intimationis inscriptionis»: 1820 ago. 7
 Osservazioni: «Vide rescriptum sub die 29 ianuarii 1821»
 Ponente: Domenico de Simone
36. Causa «Romana appellationis»: Giacomo Ricci (proc. Giacomo Ricci) contro Giacomo Cappelletti (proc. Giuseppe Cecchetti). *1820 ago. 12*
 «Dies decreti propositionis»: 1820 ago. 7
 «Dies propositionis»: 1820 nov. 24
 «Dies intimationis inscriptionis»: 1820 ago. 12
 «Dies productionis rescripti Proponam»: 1820 nov. 13
 Ponente: Marco Antonio Olgiati
37. Causa «Romana appellationis»: Cesare Hilbrat (proc. Luigi Innocenzi) contro Giacomo Grossi (proc. Antonio Pagnoncelli). *1820 ago. 26*

«Dies decreti propositionis»: 1820 ago. 21
 «Dies propositionis»: 1820 nov. 24
 «Dies intimationis inscriptionis»: 1820 ago. 26
 «Dies productionis rescripti Proponam»: 1820 nov. 13
 «Dies intimationis propositionis»: 1820 nov. 11
 Ponente: Luigi Lancellotti

38. Causa «Auximana praetensae appellationis»: la RCA (proc. Gioacchino Orengo) contro Baldassarre e altri Bocci (proc. Luigi Pieromaldi). *1820 set. 6*

«Dies decreti propositionis»: 1820 set. 4
 «Dies productionis rescripti Proponam»: 1820 nov. 24
 Ponente: Giuseppe Zambelli

39. Causa «Romana appellationis»: Ignazio Falconi (proc. Valentino Picconi) contro Francesco Chiassi e Gaetano Paris (proc. Giovanni Cassio). *1820 set. 13*

«Dies decreti propositionis»: 1820 set. 11
 «Dies propositionis»: 1820 dic. 4
 «Dies intimationis inscriptionis»: 1820 set. 13
 «Dies productionis rescripti Proponam»: 1820 nov. 23
 «Dies intimationis propositionis»: 1820 nov. 27
 Ponente: Domenico de Simone

40. Causa «Romana circumscriptionis et appellationis»: Luigi Oberalzer (proc. Giovanni Battista Barbi) contro Pietro Rufini (proc. Alessandro Stazi). *1820 set. 14*

«Dies decreti propositionis»: 1820 set. 11
 «Dies intimationis inscriptionis»: 1820 set. 18
 Ponente: Marco Antonio Olgiati

41. Causa «Privernense circumscriptionis»: Leonardo Spadaro, Pietro Tacconi e Andrea Nardelli (proc. Casimiro Ianni) contro Giovanni Battista Putti (proc. Giovanni Regnoni). *1820 nov. 4*

«Dies decreti propositionis»: 1820 ott. 31
 «Dies intimationis inscriptionis»: 1820 nov. 4
 «Dies productionis rescripti Proponam»: 1820 nov. 24
 Ponente: Marco Antonio Olgiati

f. 10

42. Causa «Bononiense appellationis»: Giuseppe Lorenzini (proc. Giacomo Ricci) contro Giovanni Viscardi (proc. Andrea Barbieri), appaltatore del dazio consumo forense di Bologna. *1820 nov. 18*

«Dies decreti propositionis»: 1820 [nov.] 3
 «Dies intimationis inscriptionis»: 1820 nov. 18
 Osservazioni: «Vide rescriptum sub die 16 februarii 1821»
 Ponente: Marco Antonio Olgiati

43. Causa «Centumcellarum circumscriptionis et pertinentiae causae»: Giovanni Smelz (proc. Pietro Brenda) contro Giovanni Tommaso Silvestrelli (proc. Giacomo Righi). *1820 nov. 25*
 «Dies decreti propositionis»: 1820 nov. 20
 «Dies intimationis inscriptionis»: 1820 nov. 27
 Ponente: Basilio Ciccalotti
44. Causa «Albanense circumscriptionis»: Giuseppe Livi (proc. Luigi Cicconetti), gonfaloniere di Albano, contro la RCA (proc. Gioacchino Orengo). *1820 dic. 2*
 «Dies decreti propositionis»: 1820 nov. 27
 «Dies propositionis»: 1820 dic. 7
 «Dies intimationis inscriptionis»: 1820 nov. 27
 «Dies productionis rescripti Proponam»: 1820 nov. 19
 Ponente: Marco Antonio Olgiati
45. Causa «Camerinense circumscriptionis»: Angelo Taddei (proc. Antonio Bassi) contro la RCA (proc. Gioacchino Orengo). *1820 dic. 7*
 «Dies decreti propositionis»: 1820 dic. 4
 Osservazioni: «Vide rescriptum sub die 29 ianuarii 1821»
 Ponente: Marco Antonio Olgiati
46. Causa «Romana circumscriptionis et appellationis»: monsignor Giovanni Battista Nardi (proc. Ilario Borghi) contro Pietro Fontemaggi (proc. Valentino Picconi). *1820 dic. 11*
 «Dies decreti propositionis»: 1820 dic. 4
 Osservazioni: «Ad instantiam D. Petri Fontemaggi radiata ex defectu radiationis, et rescripti proponam»
 Ponente: Luigi Bottiglia
47. Causa «Privernense pecuniaria»: Pietro Tacconi, Andrea Nardella e Leonardo Spadaro (proc. Ermogasto Stamigni) contro Giovanni Battista Putti (proc. Giovanni Regnoni). *1820 dic. 16*
 «Dies decreti propositionis»: 1820 dic. 11
 Ponente: Marco Antonio Olgiati
- f. 11
48. Causa «Terracinense praetensorum damnorum»: Luigi Capozzi (proc. Valentino Picconi) contro il patrimonio del minorenne Braschi (proc. Giuseppe Maria Guglielmi). *1820 dic. 29*
 «Dies propositionis»: 1821 gen. 19
 «Dies intimationis inscriptionis»: 1820 dic. 29
 «Dies intimationis propositionis»: 1821 gen. 11
 Ponente: Luigi Lancellotti
49. Causa «Romana circumscriptionis seu appellationis»: Luigi Capozzi (proc. Valentino Picconi) contro Giacomo Turrio e Gaspare Gargiullo (proc. Carlo Ciampoli). *1821 gen. 5*

- «Dies decreti propositionis»: 1821 gen. 2
 «Dies propositionis»: 1821 gen. 29
 «Dies intimationis inscriptionis»: 1821 gen. 6
 «Dies intimationis propositionis»: 1821 gen. 11
 Osservazioni: «vigore decreti R.P.D. Auditoris Sanctissimi vide rescriptum sub die 29 ianuarii 1821»
 Ponente: Luigi Lancellotti
50. Causa «Romana iniunctionis facultatum»: l'avv. Tommaso Ceccarelli (proc. Vincenzo Ceccarelli) contro il Condominio Bentivoglio (proc. Sebastiano Pichi). *1821 gen. 16*
 «Dies decreti propositionis»: 1821 gen. 15
 Osservazioni: «Vide rescriptum sub die 9 februarii 1821»
 Ponente: Luigi Lancellotti
51. Causa «Sutrina appellationis»: Giuseppe Perazzo (proc. Giovanni Natali), rappresentante in qualità di amministratore la Società ligure cessionaria dell'appalto delle allumiere di Tolfa, contro Egidio Bonizi (proc. Felice Sforza). *1821 feb. 10*
 «Dies decreti propositionis»: 1821 [feb.] 5
 «Dies propositionis»: 1821 feb. 19
 «Dies intimationis inscriptionis»: 1821 feb. 10
 «Dies productionis rescripti Proponam»: 1821 feb. 19
 Osservazioni: «Vide rescriptum sub die 23 februarii 1821»
 Ponente: Luigi Lancellotti
52. Causa «Bononiense circumscriptionis et appellationis»: Giuseppe Lorenzini (proc. Giacomo Ricci) contro Giovanni Viscardi (proc. Andrea Barbieri), appaltatore del dazio consumo forense di Bologna. *1821 mar. [17]*
 «Dies decreti propositionis»: 1821 [mar.] 12
 «Dies intimationis inscriptionis»: 1821 feb. 20
 Osservazioni: «Vide rescriptum sub die 13 aprilis 1821»
 Ponente: Marco Antonio Olgiati
53. Causa «Bononiense circumscriptionis et appellationis»: Giuseppe Lorenzini (proc. Giacomo Ricci) contro Giovanni Viscardi (proc. Andrea Barbieri), appaltatore del dazio consumo forense di Bologna. *1821 mar. [17]*
 «Dies decreti propositionis»: 1821 [mar.] 12
 «Dies intimationis inscriptionis»: 1821 feb. 20
 Osservazioni: «Vide rescriptum ut supra»
 Ponente: Marco Antonio Olgiati
- f. 12
54. Causa «Urbevetana circumscriptionis manus regiae»: Cristoforo Luchetti e Francesco Severi (proc. Giovanni Battista Vaselli) con-

- tro Antonio Vaggi (proc. Nicola Toietti), in qualità di economo e amministratore di Lionello Mari. *1821 apr. 10*
 «Dies decreti propositionis»: 1821 [apr.] 9
 Ponente: Marco Antonio Olgiati
55. Causa «Ferrariense circumscriptionis»: Giuseppe Pocaterra (proc. Nicola Toietti) contro Giuseppe Ferraguti (proc. Vincenzo Lippi). *1821 mag. 5*
 «Dies decreti propositionis»: 1821 mag. 30
 Ponente: Luigi Lancellotti
56. Causa «Civitatis Castellanae responsionum»: l'Università del pascolo di Caprarola (proc. Andrea Massimi) contro la RCA (proc. Benedetto Perfetti). *1821 lug. 30*
 «Dies decreti propositionis»: 1821 lug. 25
 Ponente: Giuseppe Ugolini
57. Causa «Romana pecuniaria»: Francesco Patriarca (proc. Francesco Saverio Minetti) contro Sante Cherubini (proc. Pasquale Corrado). *1821 ago. 1*
 «Dies decreti propositionis»: 1821 lug. 30
 «Dies propositionis»: 1821 set. 3
 «Dies intimationis inscriptionis»: 1821 ago. 1
 «Dies productionis rescripti Proponam»: 1821 ago. 22
 «Dies intimationis propositionis»: 1821 ago. 22
 Ponente: Luigi Lancellotti
58. Causa «Romana pecuniaria»: Francesco Patriarca (proc. Francesco Saverio Minetti) contro Sante Cherubini (proc. Pasquale Corrado). *1821 ago. 18*
 «Dies decreti propositionis»: 1821 ago. 13
 «Dies propositionis»: 1821 set. 3
 «Dies intimationis inscriptionis»: 1821 ago. 18
 «Dies productionis rescripti Proponam»: 1821 ago. 22
 «Dies intimationis propositionis»: 1821 ago. 22
 Ponente: Luigi Lancellotti
59. Causa «Romana pecuniaria»: il barone Giuseppe Piccolomini (proc. Giuseppe Fabi) contro Vincenzo Fratini (proc. Giuseppe Antonio Marchetti). *1821 set. 1*
 «Dies decreti propositionis»: 1821 ago. 27
 «Dies propositionis»: 1821 nov. 26
 «Dies intimationis inscriptionis»: 1821 set. 3
 «Dies productionis rescripti Proponam»: 1821 nov. 14
 «Dies intimationis propositionis»: 1821 set. 3
 Ponente: Marco Antonio Olgiati
60. Causa «Romana seu Fulginatense circumscriptionis, et remissionis causae»: Carlo Medei e Giuseppe Mancia (proc. Luigi Santini)

contro Giovanni Francesco Prosperi (proc. Benedetto Perfetti),
in qualità di succollettore degli spogli di Foligno.

1821 set. 11

«Dies decreti propositionis»: 1821 set. 10

Ponente: Marco Antonio Olgiati

f. 13

61. Causa «Romana pecuniaria»: Francesco Patriarca (proc. Francesco Saverio Minetti) contro Sante Cherubini (proc. Pasquale Corradi).

1821 set. 21

«Dies decreti propositionis»: 1821 set. 17

«Dies propositionis»: 1821 dic. 3

«Dies intimationis inscriptionis»: 1821 nov. 21

«Dies productionis rescripti Proponam»: 1821 nov. 27

«Dies intimationis propositionis»: 1821 nov. 21

Ponente: Luigi Lancellotti

62. Causa «Romana pecuniaria»: Francesco Patriarca (proc. Francesco Saverio Minetti) contro Sante Cherubini (proc. Pasquale Corradi).

1821 set. 21

«Dies decreti propositionis»: 1821 set. 17

«Dies propositionis»: 1821 dic. 3

«Dies intimationis inscriptionis»: 1821 nov. 21

«Dies productionis rescripti Proponam»: 1821 nov. 27

«Dies intimationis propositionis»: 1821 nov. 21

Ponente: Luigi Lancellotti

63. Causa «Anconitana seu Auximana circumscriptionis seu appellationis»: i fratelli Andrea e Tommaso Polverini (proc. Luigi Pieromaldi) contro la RCA (proc. Giocchino Orengo).

1821 nov. 14

«Dies decreti propositionis»: 1821 nov. 12

«Dies intimationis inscriptionis»: 1821 nov. 14

«Dies intimationis propositionis»: 1821 nov. 14

Osservazioni: «Vide rescriptum editum in Camera diei 28 ianuarii 1822»

64. Causa «Romana circumscriptionis seu appellationis»: il conte Giuseppe Baglioni (proc. Paolo Antonio Pierdonati) contro il Collegio dei cardinali (proc. Francesco Bozzolaschi).

1821 nov. 17

«Dies decreti propositionis»: 1821 nov. 12

«Dies intimationis inscriptionis»: 1821 nov. 17

«Dies intimationis propositionis»: 1821 nov. 17

Osservazioni: «Vide Rescriptum ut supra»

Ponente: Nicola Maria Nicolai

65. Causa «Praenestina circumscriptionis seu appellationis»: Francesco Bellese Pantanelli (proc. Giuseppe Soleti) contro l'avv. Camillo Costanzi (proc. Venceslao Valenti), in qualità di amministratore camerale della dativa reale in Roma.

1821 dic. 1

«Dies decreti propositionis»: 1821 nov. 19

- «Dies propositionis»: 1822 gen. 8
 «Dies intimationis propositionis»: 1821 dic. 7
 Ponente: Cesare Nembrini
66. Causa «Romana circumscriptionis»: il marchese Luigi de Calboli Paolucci (proc. Gaetano Bernetti) contro l'avv. Tommaso Ceccarelli (proc. Vincenzo Ceccarelli) e il Condominio del Monte Ben-
 tivoglio (proc. Sebastiano Pichi). *1821 dic. 1*
 «Dies decreti propositionis»: 1821 nov. 26
 «Dies intimationis inscriptionis»: 1821 dic. 1
 «Dies intimationis propositionis»: 1821 dic. 7
 Ponente: Domenico de Simone
67. Causa «Tifernatense»: il marchese Francesco Patrizi (proc. Vin-
 cenzo Binarelli) contro il conte Alessandro Pianciani (proc. Gi-
 rolamo Saverio Sgambati), amministratore dei beni ecclesiastici
 e camerali della Provincia dell'Umbria. *1822 feb. 7*
 «Dies decreti propositionis»: 1822 feb. 4
 «Dies propositionis»: 1822 mar. 6
 «Dies intimationis inscriptionis»: 1821 dic. 8
 «Dies productionis rescripti Proponam»: 1822 feb. 22
 Ponente: Marco Antonio Olgiati
- f. 14
68. Causa «Romana»: Pacifico Gigli (proc. Venanzio Pasini) contro la
 RCA e l'Annona frumentaria di Roma (proc. Giuseppe Fabi). *1822 mar. 1*
 Ponente: Nicola Maria Nicolai
69. Causa «Albanense circumscriptionis»: Giuseppe Livi (proc. Luigi
 Cicconetti), gonfaloniere di Albano, contro la RCA (proc. Gioac-
 chino Orengo). *1822 mar. 1*
 Osservazioni: «Radiata ad instantiam Illustrissimo domino Ioachim Orengo sub-
 stitutum camerarius RCA»
 Ponente: Marco Antonio Olgiati
70. Causa «Perusina praetensae evolutionis»: il conte Giuseppe Ba-
 gliioni (proc. Paolo Antonio Pierdonati) contro il Collegio dei car-
 dinali (proc. Francesco Bozzolaschi). *1822 mar. 2*
 Ponente: Nicola Maria Nicolai
71. Causa «Auximana»: i fratelli Andrea e Tommaso Polverini (proc.
 Luigi Pierdonati) contro la RCA (proc. Gioacchino Orengo). *1822 mar. 18*
 Ponente: Marco Antonio Olgiati
72. Causa «Romana»: Pacifico Gigli (proc. Venanzio Pasini) contro
 l'Annona frumentaria di Roma (proc. Giuseppe Fabi). *1822 mag. 2*
 Osservazioni: «Vide rescriptum editum in Camera diei 17 iunii 1822»
 Ponente: Nicola Maria Nicolai

73. Causa «Praenestina circumscriptionis et appellationis»: Francesco Bellese Pantanelli (proc. Giuseppe Soleti) contro l'avv. Camillo Costanzi (proc. Venceslao Valenti), in qualità di amministratore camerale della dativa reale in Roma. *1822 mag. 15*
«Dies propositionis»: 1822 lug. 9
«Dies intimationis inscriptionis»: 1822 giu. 20
«Dies productionis rescripti Proponam»: 1822 giu. 18
«Dies intimationis propositionis»: 1822 mag. 18
Ponente: Cesare Nembrini

f. 15

74. Causa «Romana circumscriptionis»: Francesco Silvestroni (proc. Bernardino Giudici) contro Salvatore Vanni (proc. Filippo Bartolucci) e Vincenzo Palmacci (proc. Cesare Maria Sebastiani). *1822 giu. 15*
«Dies decreti propositionis»: 1821 giu. 10
Ponente: Giuseppe Ugolini
75. Causa «Faventina circumscriptionis seu appellationis»: il proc. Bartolomeo Belli, divenuto padrone della lite per la morte di Cosmate Tassinari, contro Giovanni Bertoni (proc. Ignazio Petrorsi). *1822 ago. 2*
«Dies decreti propositionis»: 1822 lug. 29
«Dies propositionis»: 1822 set. 2
«Dies productionis rescripti Proponam»: 1822 ago. 10
76. Causa «Viterbiense circumscriptionis»: Angelo Tensi (proc. Antonio Romiti) contro Camillo Polverosi (proc. Giacomo Righi). *1822 set. 14*
«Dies decreti propositionis»: 1822 set. 9
«Dies intimationis inscriptionis»: 1822 set. 14
Ponente: Cesare Nembrini
77. Causa «Tusculana seu Romana appellationis»: Simeone Claudì (proc. Vincenzo Puccini) contro Andrea Sacchi (proc. Antonio Pagnoncelli). *1822 nov. 20*
«Dies decreti propositionis»: 1822 nov. 18
«Dies intimationis propositionis»: 1822 nov. 20
Ponente: Marco Antonio Olgiati
78. Causa «Romana appellationis»: Vincenzo Possenti e Giuseppe Gizzarelli (proc. Domenico Calamari) contro Andrea Sacchi (proc. Antonio Pagnoncelli) e Simeone Claudì (proc. Vincenzo Puccini). *1822 nov. 23*
«Dies decreti propositionis»: 1822 nov. 18
«Dies intimationis inscriptionis»: 1822 nov. 23
Ponente: Nicola Maria Nicolai

79. Causa «Romana appellationis»: Vincenzo Possenti e Giuseppe Gizzarelli (proc. Domenico Calamari) contro Giacomo Pichini (proc. Giuseppe Lozzi) e Simeone Claudi (proc. Vincenzo Puccini).

1822 nov. 23

«Dies decreti propositionis»: 1822 nov. 18

«Dies intimationis inscriptionis»: 1822 nov. 23

Ponente: Nicola Maria Nicolai

80. Causa «Romana appellationis et circumscriptionis»: Vincenzo Possenti e Giuseppe Gizzarelli (proc. Domenico Calamari) contro Tommaso Coronati e Domenico Antonio Frezzolini (proc. Carlo Ciampoli).

1822 nov. 23

«Dies decreti propositionis»: 1822 nov. 18

«Dies intimationis inscriptionis»: 1822 nov. 23

f. 16

81. Causa «Foroliviense»: il conte Antonio Gaddi (proc. Ilario Borghi) contro Vincenzo Costantini (proc. Gaetano Bernetti).

1822 dic. 3

«Dies decreti propositionis»: 1822 [dic.] 2

Osservazioni: «Destinata ad primam post reges in vim decreti diei 21 currentis»

Ponente: Marco Antonio Olgiati

82. Causa «Romana pecuniaria»: Luigi Palmieri (proc. Andrea Colantoni) contro Carlo Masticola (proc. Girolamo Marini).

1822 dic. 17

«Dies decreti propositionis»: 1822 dic. 16

Ponente: Luigi Bottiglia

83. Causa «Foroliviense»: il conte Antonio Gaddi (proc. Ilario Borghi) contro la RCA (proc. Benedetto Perfetti), la Ragion cantante Paolo Bignami e soci (proc. Antonio Pagnoncelli) e Vincenzo Costantini (proc. Gaetano Bernetti).

1823 gen. 11

«Dies decreti propositionis»: 1823 gen. 10

«Dies propositionis»: 1823 gen. 31

«Dies intimationis inscriptionis»: 1823 gen. 11

«Dies intimationis propositionis»: 1823 gen. 11

Ponente: Marco Antonio Olgiati

84. Causa «Romana»: Andrea Sacchi (proc. Antonio Pagnoncelli) contro Domenico Antonio Frezzolini (proc. Carlo Ciampoli) e Vincenzo Grazioli (proc. Francesco Saverio Minetti).

1823 gen. [16]

«Dies decreti propositionis»: 1823 gen. 13

«Dies intimationis propositionis»: 1823 gen. 16

Ponente: Domenico Campanari

85. Causa «Verulana affictus»: il cavaliere Francesco Lucernari (proc. Antonio Maurizi) contro la RCA (proc. Carlo Serafini) e Giuseppe Cimorroni (proc. Antonio Pagnoncelli).

1823 feb. 1

«Dies decreti propositionis»: 1823 gen. 27
 Ponente: Francesco Marazzani

f. 17

86. Causa «Romana praetensi crediti»: Luigi Palmieri (proc. Andrea Colantoni) contro Carlo Masticola (proc. Girolamo Marini). *1823 mar. 18*
 «Dies decreti propositionis»: 1823 mar. 17
 «Dies propositionis»: 1823 mar. 2
 «Dies intimationis inscriptionis»: 1823 mar. [21]
 Ponente: Luigi Bottiglia
87. Causa «Anconitana»: Alessandro Cellini (proc. Giovanni Francesco Nicolini) contro l'Amministrazione del bollo e registro di Roma (proc. Alessandro Minerva). *1823 giu. 6*
 «Dies decreti propositionis»: 1823 [giu.] 2
 «Dies intimationis inscriptionis»: 1823 giu. 6
 Ponente: Giuseppe Ugolini
88. Causa «Romana circumscriptionis»: Pietro Paolo Papari (proc. Stanislao Fiori) contro Serafino Gabrielli (proc. Giovanni Francesco Nicolini). *1823 giu. 21*
 «Dies decreti propositionis»: 1821 giu. 16
 Ponente: Cesare Nembrini
89. Causa «Romana appellationis»: Giacomo Turrio e Gaspare Gargiullo (proc. Carlo Ciampoli) contro il principe Agostino Colonna (proc. Marco Antonio Marconi). *1823 lug. 16*
 «Dies decreti propositionis»: 1823 lug. 14
 «Dies propositionis»: 1823 ago. 8
 «Dies intimationis inscriptionis»: 1823 lug. 16
 «Dies productionis rescripti Proponam»: 1823 ago. 5
 «Dies intimationis propositionis»: 1823 lug. 28
 Osservazioni: «In vim decreti R.P.D. Decani diei 14 iulii 1823.»
 Ponente: Basilio Ciccalotti
90. Causa «Terracinese appellationis»: la RCA (proc. Gioacchino Orengo) contro Paolo Censi (proc. Ilario Borghi). *1823 ago. 2*
 «Dies decreti propositionis»: 1823 lug. 28
 «Dies intimationis inscriptionis»: 1823 ago. 2
 Ponente: Basilio Ciccalotti
91. Causa «Maceratense circumscriptionis et appellationis»: la marchesa Rosa Fiorenzi vedova Ciccolini e i suoi figli Teodoro e Filippo (proc. Casimiro Ianni) contro il marchese Filippo Solari (proc. Gioacchino Orengo), in qualità di amministratore dei beni ecclesiastici e camerali di Macerata. *1823 ago. 13*
 «Dies decreti propositionis»: 1823 ago. 11
 Ponente: Basilio Ciccalotti

f. 18

92. Causa «Maceratense attentatorum»: la marchesa Rosa Fiorenzi vedova Ciccolini e i suoi figli Teodoro e Filippo (proc. Casimiro Ianni) contro il marchese Filippo Solari (proc. Gioacchino Oren-go), in qualità di amministratore dei beni ecclesiastici e camerali di Macerata. *1823 ago. 13*
 «Dies decreti propositionis»: 1823 ago. 11
 Ponente: Basilio Ciccalotti
93. Causa «Romana seu Favense appellationis»: il conte Giacomo Ferri (proc. Angelo Maria Vannini), amministratore del patrimonio Gabuccini, contro il cardinale Pietro Francesco Galeffi, a sua volta amministratore del patrimonio del cavaliere Francesco Montani, e il conte Giulio Montani (proc. Andrea Roncalli) in qualità di figlio ed erede del conte Carlo Emmanuele. *1823 set. 3*
 «Dies decreti propositionis»: 1823 ago.
 Ponente: Basilio Ciccalotti
94. Causa «Romana circumscriptionis et appellationis»: Cesare Hilbrat (proc. Camillo Ordognes) contro Giovanni Antonio Blasi e Giovanni Fioravanti (proc. Benedetto Mazzanti). *1823 set. 12*
 «Dies decreti propositionis»: 1823 set. 11
 «Dies propositionis»: 1823 nov. 28
 «Dies intimationis inscriptionis»: 1823 set. 13
 «Dies productionis rescripti Proponam»: 1823 set. 12
 Ponente: Nicola Maria Nicolai

f. 19

95. Causa «Ferrariense circumscriptionis, sive appellationis»: i fratelli Giacomo e Claudio Fabri (proc. Giuseppe Maria Guglielmi) contro Marco Merangona (proc. Giuseppe De Felice), amministratore camerale dei beni ecclesiastici e camerali di Ferrara. *1823 nov. 28*
 «Dies decreti propositionis»: 1823 [nov.] 24
 Ponente: Gerardo Federici
96. Causa «Romana praetensae appellationis»: Antonio Sensini e Francesco Muzio (proc. Girolamo Cristofari) contro Filippo Zampi (proc. Vincenzo Binarelli) e la RCA (proc. Gioacchino Oren-go), rappresentata dal commissario generale Benedetto Perfetti. *1823 dic. 26*
 «Dies decreti propositionis»: 1823 [dic.] 15
 Ponente: Giuseppe Ugolini
97. Causa «Perusina seu Castilionis Lacus»: Domenico Duchini (proc. Settimio Lattanzi) contro il conte Giuseppe Baglioni. *1824 gen. 17*

«Dies decreti propositionis»: 1824 [gen.] 12
Ponente: Nicola Maria Nicolai

f. 20

98. Causa «Fanense appellationis»: il conte Giacomo Ferri (proc. Angelo Maria Vannini), amministratore del patrimonio del defunto conte Ottavio Gabuccini, contro il cardinale Pietro Francesco Galeffi, a sua volta amministratore del patrimonio del cavaliere Francesco Montani, e il conte Giulio Montani (proc. Andrea Roncalli). 1824 mar. 20
«Dies decreti propositionis»: 1824 mar. 15
Ponente: Basilio Ciccalotti
99. Causa «Viterbiense seu Foroliviense appellationis»: Tranquillino Zeppi, il cavaliere Giulio Zelli e altri (proc. Giacomo Righi) contro Luigi Zubboli (proc. Angelo Bonoli). 1824 apr. 30
«Dies decreti propositionis»: 1824 apr. 26
Ponente: Basilio Ciccalotti
100. Causa «Viterbiense seu Foroliviense super solutionem s. 1554.39»: Tranquillino Zeppi e altri (proc. Giacomo Righi) contro Luigi Zubboli (proc. Angelo Bonoli). 1824 mag. 7
«Dies decreti propositionis»: 1824 mag. 4
Ponente: Basilio Ciccalotti
101. Causa «Viterbiense seu Foroliviense super presumptam solutionem s. 441.52»: Tranquillino Zeppi e altri (proc. Giacomo Righi) contro Luigi Zubboli (proc. Angelo Bonoli). 1824 mag. [22]
«Dies decreti propositionis»: 1824 mag. 17
Ponente: Basilio Ciccalotti

f. 21

102. Causa «Camerinense appellationis»: Giovanni Maria Finicelli e altri parrocchiani di Massaprofoglio (proc. Pietro Roppoli) contro il parroco Andrea Forti (proc. Luigi de Rossi). 1824 giu. 18
Ponente: Giuseppe Ugolini
103. Causa «Romana circumscriptionis»: Belluccia Fiorentini (proc. Pietro de Paolis), vedova di Leone di Capua, contro Giuseppe Ciccacci (proc. Antonio Fantozzi). 1824 lug. 30
Osservazioni: «In vim declarationis in actis emissae»
Ponente: Nicola Maria Nicolai
104. Causa «Setina pertinentiae causae»: Giuseppe Cerroni (proc. Carlo Serafini) contro Eleuterio Massoli (proc. Reginaldo Nascimbene). 1824 ago. 14
«Dies decreti propositionis»: 1824 ago. 9
«Dies intimationis inscriptionis»: 1824 ago. 14

- «Dies intimationis propositionis»: 1824 set. 6
 Ponente: Giovanni Merli
105. Causa «Viterbiense seu Foroliviense quo ad s. 262»: Tranquillino Zeppi e soci (proc. Giacomo Righi) contro Luigi Zubboli (proc. Angelo Bonoli). *1824 ago. 21*
 «Dies decreti propositionis»: 1824 ago. 16
 Ponente: Basilio Ciccalotti
106. Causa «Viterbiense seu Foroliviense quoad s. 441»: Tranquillino Zeppi e altri (proc. Giacomo Righi) contro Luigi Zubboli (proc. Angelo Bonoli). *1824 ago. 21*
 «Dies decreti propositionis»: 1824 ago. 16
 «Dies intimationis inscriptionis»: 1824 dic. 4
 «Dies intimationis propositionis»: 1824 dic. 4
 Ponente: Basilio Ciccalotti
107. Causa «Perusina praetensae circumscriptionis, et appellationis»: Giuseppe e altri conti Baglioni (proc. Paolo Antonio Pierdonati) contro Domenico Duchini (proc. Settimo Lattanzi). *1824 dic. 6*
 «Dies decreti propositionis»: 1824 [dic.] 3
 Ponente: Luigi Bottiglia

f. 22

1. Causa «Ravennatense competentiae»: il barone Bartolomeo Pergami Franchina (proc. Bartolomeo Belli) contro la Comunità di Ravenna (proc. Domenico Montanari) e la RCA (proc. Gioacchino Orengo). *1825 gen. 18*
 «Dies decreti propositionis»: 1825 gen. 13
 «Dies intimationis inscriptionis»: 1825 gen. [19]
 Ponente: Silvestro Bergagnati
2. Causa «Ravennatense circumscriptionis et pertinentiae causae»: la Comunità di Ravenna (proc. Domenico Montanari) contro la RCA (proc. Gioacchino Orengo) e il barone Bartolomeo Pergami Franchina (proc. Bartolomeo Belli). *1825 gen. 18*
 «Dies decreti propositionis»: 1825 gen. 13
 Osservazioni: «Die 29 februarii 1825.»
 Ponente: Silvestro Bergagnati
3. Causa «Sabinense appellationis»: Tommaso Ortenzi (proc. Michele Angelo Claudi) contro Nicola Pitorri e Urbano Valentini (proc. Francesco Morelli). *1825 gen. 25*
 «Dies decreti propositionis»: 1825 gen. 21
 Ponente: Giuseppe Ugolini
4. Causa «Romana competentiae»: i fratelli Francesco, Antonio, Maria Felice, Teresa e Luigi Pancaldi (proc. Vincenzo Cacurri) contro la RCA (proc. Gioacchino Orengo). *1825 feb. 25*

«Dies decreti propositionis»: 1825 gen. 21

«Dies intimationis inscriptionis»: 1825 mar. 1

Ponente: Giuseppe Ugolini

5. Causa «Maceratense appellationis»: il conte Francesco Graziani (proc. Paolo Antonio Pierdonati), in qualità di conservatore delle ipoteche di Macerata, contro i coniugi Maria Marcucci e Paolo Colangeli (proc. Vincenzo Cerquetti). 1825 mar. 2

«Dies decreti propositionis»: 1825 feb. 25

«Dies intimationis inscriptionis»: 1825 mar. 2

Ponente: Luigi Bottiglia

f. 23

6. Causa «Verulana super iniunctione facultatum»: il cavaliere Francesco Lucernari (proc. Antonio Maurizi) contro Giuseppe Cimorroni (proc. Antonio Pagnoncelli) e la RCA (proc. Antonio Dissel). 1825 mar. 21

Ponente: Giuseppe Ugolini

7. Causa «Praenestina appellationis»: Agostino Coronati (proc. Gaetano Bernetti) contro l'avv. Camillo Costanzi (proc. Girolamo Cristofori), in qualità di amministratore camerale della dativa reale in Roma. 1825 mag. 6

«Dies decreti propositionis»: 1825 [mag. 2]

«Dies propositionis»: 1825 giu. 3

«Dies intimationis inscriptionis»: 1825 mag. 6

«Dies productionis rescripti Proponam»: 1825 mag. 25

«Dies intimationis propositionis»: 1825 mag. 6

Ponente: Luigi Bottiglia

8. Causa «Romana seu Viterbiense»: Stefano, Giuseppe e altri Polidori nonché Vincenzo Persiani (proc. Giacomo Righi) contro Agostino, Pietro e gli altri fratelli Bonfili (proc. Giacomo de Dominicis). 1825 lug. 20

«Dies decreti propositionis»: 1825 lug. 18

«Dies intimationis inscriptionis»: 1825 lug. 23

Osservazioni: «Die 21 novembris 1825, hora 22: radiata ad instantiam Dominorum Bonfili ob defectum transmissionis commissionis»

Ponente: Luigi Bottiglia

9. Causa «Romana pecuniaria»: Luigi Polidori (proc. Serafino Matteucci) contro la RCA (proc. Gioacchino Orengo). 1825 set. 2

«Dies decreti propositionis»: 1825 ago. 29

Ponente: Luigi Bottiglia

10. Causa «Firmana circumscriptionis et appellationis»: il conte Giovanni Bonafede (proc. Girolamo Cristofori) contro i fratelli Carlo, Angelo e Giovanni Filippo Grifoni (proc. Domenico Curi). 1825 set. 3

«Dies decreti propositionis»: 1825 ago. 29
«Dies intimationis inscriptionis»: 1825 set. 3
Ponente: Luigi Bottiglia

11. Causa «Firmana circumscriptionis et appellationis»: il conte Giovanni Bonafede (proc. Girolamo Cristofori) contro i fratelli Carlo, Angelo e Giovanni Filippo Grifoni (proc. Domenico Curi).

1825 set. 3

«Dies decreti propositionis»: 1825 ago. 29
«Dies intimationis inscriptionis»: 1825 set. 3
Ponente: Luigi Bottiglia

f. 24

12. Causa «Romana circumscriptionis»: la Presidenza delle strade (proc. Antonio De Felice) contro Giuseppe Fontana preside del Monastero di S. Croce in Gerusalemme, Costantino Tognazzi, l'architetto Giuseppe Valadier e Giovanni Battista Fratini (proc. Girolamo Sgambati), deputati all'espurgazione delle fogne di Porta Maggiore.

1825 ott. 21

«Dies decreti propositionis»: 1825 ott. 14

13. Causa «Romana seu Viterbiense»: Stefano, Giuseppe e altri Polidori e Vincenzo Persiani (proc. Giacomo Righi) contro Agostino, Pietro e gli altri fratelli Bonfili (proc. Giacomo de Dominicis).

1825 nov. 22

«Dies decreti propositionis»: 1825 lug. 18
«Dies propositionis»: 1825 dic. 12
«Dies intimationis inscriptionis»: 1825 nov. 22
«Dies productionis rescripti Proponam»: 1825 nov. 22
«Dies intimationis propositionis»: 1825 nov. 22
Ponente: Luigi Bottiglia

14. Causa «Nucerinense circumscriptionis et appellationis»: Francesco Calai (proc. Girolamo Cristofori) contro Domenico Chiocci (proc. Pietro Sillani).

1825 nov. 24

«Dies decreti propositionis»: 1825 nov. 21
«Dies propositionis»: 1825 dic. 9
«Dies intimationis inscriptionis»: 1825 nov. 24
«Dies productionis rescripti Proponam»: 1825 nov. 30
«Dies intimationis propositionis»: 1825 nov. 24
Ponente: Luigi Bottiglia

f. 25

15. Causa «Romana appellationis et circumscriptionis»: il cavaliere Lorenzo Mencacci (proc. Antonio Pagnoncelli) contro la RCA (proc. Giovanni Battista Cicconetti).

1825 nov. 26

«Dies decreti propositionis»: 1825 nov. 21

«Dies propositionis»: 1825 nov. 26

Ponente: Luigi Bottiglia

16. Causa «Camerinense circumscriptionis»: Giuseppe Soldatelli e Domenico Leonardi (proc. Giuseppe Maria Guglielmi) contro Andrea Forti parroco di Massoproggio (proc. Luigi de Rossi).

1825 dic. 17

«Dies decreti propositionis»: 1825 dic. 5

Ponente: Giuseppe Ugolini

17. Causa «Nucerinense circumscriptionis et appellationis»: Francesco Calai (proc. Girolamo Cristofari) contro Domenico Chiocci (proc. Pietro Sillani).

1826 gen. 27

«Dies decreti propositionis»: 1826 [gen.] 23

18. Causa «Fulginatense appellationis»: la Comunità di Foligno, rappresentata dal gonfaloniere Giuseppe Elmi (proc. Giovanni Battista Visconti), contro Domenico Masci (proc. Stanislao Vannutelli).

1826 dic. 1

«Dies decreti propositionis»: [1826] nov. 27

«Dies propositionis»: 1826 dic. 16

«Dies intimationis inscriptionis»: 1826 dic. 16

«Dies productionis rescripti Proponam»: 1827 gen. 5

«Dies intimationis propositionis»: 1826 dic. 16

Ponente: Giuseppe Ugolini

f. 26

19. Causa «Romana circumscriptione et remissionis causae»: il Monte di pietà (proc. Filippo Giascomelli) contro i fratelli Alessandro, Giovanni Battista e monsignor Andrea Frattini, il barone Giuseppe Piccolomini (proc. Giuseppe Fabi) e il patrimonio del defunto monsignor Alessio Falconieri (proc. Pietro Calisti).

1826 dic. 2

«Dies decreti propositionis»: 1826 nov. 27

«Dies intimationis inscriptionis»: 1826 dic. 2

«Dies intimationis propositionis»: 1826 dic. 2

Osservazioni: «Radiata ad instantiam Domini Frattini ob non productionem rescripti proponam»

Ponente: Luigi Bottiglia

20. Causa «Romanae praetensae expurgationis staneum»: Pietro Ducrò e Pietro Cartoni (proc. Marcello Fabiani) contro la RCA (proc. Gioacchino Orenco).

1826 dic. 6

«Dies decreti propositionis»: 1826 dic. 4

«Dies intimationis propositionis»: 1826 dic. 6

21. Causa «Maceratense, seu Traein. appellationis»: Romolo Grimaldi (proc. Francesco Saverio Borghi) contro il marchese Filippo

Solari in qualità di amministratore dei beni ecclesiastici e camerali di Macerata (proc. Gioacchino Orengo), nonché Clemente Nisi (proc. Giuseppe Lozzi), il cavaliere Giovanni Battista Collio, i coniugi Rosa Fraccagnani e Francesco Dionisi, infine, Luigi Angelini pubblico depositario di Treia. *1826 dic. 14*

«Dies decreti propositionis»: 1826 dic. 4

Osservazioni: «Radiata, et noviter inscripta sub die 17 maii 1828.»

Ponente: Giuseppe Ugolini

f. 27

22. Causa «Romana circumscriptionis et remissionis causae»: il Monte di pietà di Roma (proc. Filippo Giascomelli) contro il barone Giuseppe Piccolomini (proc. Giuseppe Fabi), i fratelli Giovanni Battista, monsignor Andrea e gli altri Frattini, il patrimonio del defunto monsignor Alessio Falconieri (proc. Pietro Calisti) e la Depositeria urbana. *1827 gen. 11*

«Dies decreti propositionis»: 1826 nov. 27

«Dies intimationis inscriptionis»: 1827 gen. 14

Osservazioni: «die 26 ianuarii 1827 transmissa fuit Commissio»

Ponente: Luigi Bottiglia

23. Causa «Romana circumscriptionis et appellationis»: Vincenzo Arigoni (proc. Pietro Brenda) contro la RCA (proc. Gioacchino Orengo). *1827 gen. 19*

«Dies decreti propositionis»: 1827 gen. 15

«Dies intimationis inscriptionis»: 1827 gen. 19

Ponente: Luigi Bottiglia

24. Causa «Anconitana circumscriptionis et attentatorum»: Cesare Marinelli (proc. Angelo Torelli) contro la RCA e il cavaliere Benedetto Giraldi (proc. Gioacchino Orengo), in qualità di amministratore dei beni ecclesiastici e camerali di Senigallia. *1827 gen. 20*

«Dies decreti propositionis»: 1827 gen. 15

«Dies intimationis propositionis»: 1827 gen. 30

Ponente: Luigi Bottiglia

f. 28

25. Causa «Romana appellationis»: Guidone Romiti (proc. Pietro Brenda) contro la RCA (proc. Antonio Dissel), rappresentata dal commissario generale Benedetto Perfetti. *1826 gen. 23*

«Dies decreti propositionis»: 1826 gen. 22

«Dies intimationis inscriptionis»: 1827 gen. [24]

Ponente: Luigi Bottiglia

26. Causa «Alatrina pecuniaria»: l'avv. Massimiliano e Livio Goriossi (proc. Venceslao Valenti) contro Costantino Conti e compagni

- appaltatori della Dogana del Patrimonio per assegni di bestiame (proc. Angelo Torelli). *1827 mar. 10*
- «Dies decreti propositionis»: 1827 mar. 5
«Dies propositionis»: 1827 apr. 27
«Dies intimationis inscriptionis»: 1827 mar. 10
«Dies productionis rescripti Proponam»: 1827 mar. 22
«Dies intimationis propositionis»: 1827 mar. 22
27. Causa «Romana praetensae devolutionis»: i fratelli Bartolomeo e Domenico marchesi Capranica (proc. Andrea Massimi) contro il conte Innocenzo Fieschi e altri appartenenti al Ceto dei creditori della Mesola (proc. Marcello Fabiani). *1827 mar. 31*
- «Dies decreti propositionis»: 1827 mar. 26
«Dies propositionis»: 1827 mag. 7
«Dies intimationis inscriptionis»: 1827 mar. 31
«Dies productionis rescripti Proponam»: 1827 apr. 25
«Dies intimationis propositionis»: 1827 apr. 21
Ponente: Giovanni Merli
28. Causa «Alatrina pecuniaria»: l'avv. Massimiliano e Livio Goriossi (proc. Venceslao Valenti) contro Costantino Conti e compagni appaltatori della Dogana del Patrimonio per assegni di bestiame (proc. Angelo Torelli). *1827 mag. 19*
- «Dies decreti propositionis»: 1827 mag. 14
«Dies propositionis»: 1827 giu. 22
«Dies productionis rescripti Proponam»: 1827 giu. 7
«Dies intimationis propositionis»: 1827 mag. 19
Ponente: Giuseppe Ugolini
29. Causa «Romana circumscriptionis et appellationis»: Luigi Polidori (proc. Serafino Matteucci) contro il Collegio dei cardinali (proc. Angelo Maria Vannini). *1827 giu. 30*
- «Dies decreti propositionis»: 1827 giu. 25
Osservazioni: Radiata ad instantiam domini Angeli Mariae Vannini die 28 aprilis 1828»
Ponente: Luigi Bottiglia
- f. 29
30. Causa «Romana attentatorum quoad canonem»: Costantino Conti e compagni appaltatori della Dogana del Patrimonio per assegni di bestiame (proc. Angelo Torelli) contro la RCA (proc. Gioacchino Orenco). *1827 lug. 5*
- «Dies decreti propositionis»: 1827 lug. 2
Ponente: Luigi Bottiglia
31. Causa «Romana attentatorum quoad multas»: Costantino Conti e compagni appaltatori della Dogana del Patrimonio per assegni

- di bestiame (proc. Angelo Torelli) contro la RCA (proc. Gioacchino Orengo). *1827 lug. 5*
 «Dies decreti propositionis»: 1827 lug. 2
 Ponente: Luigi Bottiglia
32. Causa «Firmana praetensae liberationis a molestiis»: Domenico Bevilacqua (proc. Filippo Tuccimei) contro Massimo Palombi (proc. Luigi Angelini). *1827 ago. 18*
 «Dies decreti propositionis»: 1827 ago. 13
 «Dies propositionis»: 1828 feb. 27
 «Dies intimationis inscriptionis»: 1827 ago. 18
 «Dies productionis rescripti Proponam»: 1828 feb. 7
 «Dies intimationis propositionis»: 1828 feb. 7
 Ponente: Luigi Lancellotti
33. Causa «Romana»: il conte Alessandro Arrigoni (proc. Pietro Brenda) contro la RCA (proc. Gioacchino Orengo). *1827 nov. 10*
 «Dies decreti propositionis»: 1827 lug. 15
 Ponente: Luigi Bottiglia
34. Causa «Praenestina appellationis»: Agostino Coronati (proc. Gaetano Bernetti) contro l'avv. Camillo Costanzi (proc. Giuseppe Caramelli), in qualità di amministratore camerale della dativa reale in Roma. *1827 nov. 23*
 «Dies decreti propositionis»: 1827 lug. 19
 «Dies intimationis inscriptionis»: 1827 [nov.] 23
 Ponente: Luigi Bottiglia
- f. 30
35. Causa «Romana praetensae devolutionis»: i coniugi Anna Annibaldi e Giuseppe Antonio Marchetti (proc. Giovanni Battista Manfredi) contro il Monte di pietà di Roma (proc. Girolamo Cristofari). *1827 nov. 24*
 «Dies decreti propositionis»: 1827 lug. 19
 «Dies intimationis inscriptionis»: 1827 nov. 24
 «Dies productionis rescripti Proponam»: 1827 dic. 5
 «Dies intimationis propositionis»: 1827 dic. 5
 Osservazioni: «Radiata ad instantiam S. Montis hac die 3 decembris 1827 ex defectu transmissionis commissionis»
 Ponente: Luigi Lancellotti
36. Causa «Romana praetensae devolutionis»: i coniugi Anna Annibaldi e Giuseppe Antonio Marchetti (proc. Luigi Vasselli) contro il Monte di pietà di Roma (proc. Girolamo Cristofari). *1828 feb. 26*
 «Dies decreti propositionis»: 1828 gen. 21
 «Dies propositionis»: 1828 feb. 27
37. Causa «Romana praetensae circumscriptionis et appellationis»:

i coniugi Anna Annibaldi e Giuseppe Antonio Marchetti (proc. Luigi Vasselli) contro il Monte di pietà di Roma (proc. Girolamo Cristofari). 1828 mar. 6

«Dies decreti propositionis»: 1828 [mar.] 3

«Dies intimationis inscriptionis»: 1828 mar. 6

«Dies productionis rescripti Proponam»: 1828 mar. 11

Osservazioni: «Die decimatertia martii 1828, ad instantiam S. Montis Pietatis Urbis: radiata fuit ab non transmissum et non reproductam commissionem»

Ponente: Luigi Lancellotti

f. 31

38. Causa «Romana praetensae devolutionis»: i coniugi Anna Annibaldi e Giuseppe Antonio Marchetti (proc. Luigi Vasselli) contro il Monte di pietà di Roma (proc. Girolamo Cristofari). 1828 mar. 15

«Dies decreti propositionis»: 1828 [mar.] 3

«Dies intimationis inscriptionis»: 1828 mar. 18

Osservazioni: «Radiata ad instantiam S. Montis Pietatis Urbis hac die 18 martii 1828 ob defectum transmissionis commissionis H. Cristofari»

Ponente: Luigi Lancellotti

39. Causa «Romana appellationis»: monsignor Giuseppe Ugolini (proc. Angelo Torelli), in qualità di economo del patrimonio di Giuseppe Conti, contro la RCA rappresentata dal commissario generale Benedetto Perfetti (proc. Gioacchino Orengo). 1828 mar. 26

«Dies decreti propositionis»: 1828 mar. 14

«Dies intimationis inscriptionis»: 1828 mar. 28

40. Causa «Romana circumscriptionis»: monsignor Giuseppe Ugolini (proc. Angelo Torelli), in qualità di economo del patrimonio di Giuseppe Conti, contro la RCA rappresentata dal commissario generale Benedetto Perfetti (proc. Gioacchino Orengo). 1828 mar. 26

«Dies decreti propositionis»: 1828 mar. 14

«Dies intimationis inscriptionis»: 1828 mar. 28

41. Causa «Firmana appellationis»: Domenico Bevilacqua (proc. Giovanni Francesco Vespasiani) contro Marino Palombi (proc. Luigi Angelini). 1828 apr. 18

«Dies decreti propositionis»: 1828 [apr.] 14

«Dies propositionis»: 1828 giu. 2

«Dies intimationis inscriptionis»: 1828 apr. 20

«Dies productionis rescripti Proponam»: 1828 mag. 16

f. 32

42. Causa «Maceratense seu Firmana circumscriptionis»: Romolo Grimaldi (proc. Francesco Saverio Borghi) contro il marchese Fi-

lippo Solari in qualità di amministratore dei beni ecclesiastici e camerale di Macerata (proc. Gioacchino Orengo), Clemente Nisi (proc. Giuseppe Lozzi), il cavaliere Giovanni Battista Collio, Rosa Francagnani e Luigi Angelini pubblico depositario di Treia.

1828 mag. 17

«Dies decreti propositionis»: 1828 [apr.] 12

«Dies intimationis inscriptionis»: 1828 mag. 20

Ponente: Luigi Bottiglia

43. Causa «Ferrariense circumscriptionis et appellationis»: Nicola Cavalieri (proc. Domenico Baffi) contro Bartolomeo Piccinini (proc. Bartolomeo Belli). *1828 mag. 17*

«Dies decreti propositionis»: 1828 [apr.] 12

«Dies intimationis inscriptionis»: 1828 mag. 20

«Dies intimationis propositionis»: 1828 giu. 16

Ponente: Domenico De Simone

44. Causa «Romana seu Aquipendiense»: i fratelli Bartolomeo e Domenico marchesi Capranica (proc. Andrea Massimi) contro il Ceto dei creditori della Mesola (proc. Marcello Fabiani). *1828 mag. 20*

«Dies decreti propositionis»: 1828 apr. 21

«Dies propositionis»: 1828 [giu.] 21

«Dies intimationis inscriptionis»: 1828 [mag.] 21

«Dies productionis rescripti Proponam»: 1828 [mag.] 21

«Dies intimationis propositionis»: 1828 [giu.] 21

Ponente: Silvestro Bargagnati

45. Causa «Romana Pecuniaria»: i fratelli Bartolomeo e Domenico marchesi Capranica (proc. Andrea Massimi) contro il conte Innocenzo Fieschi e altri appartenenti al Ceto dei creditori della Mesola (proc. Marcello Fabiani). *1828 giu. 20*

«Dies decreti propositionis»: 1828 [giu.] 18

«Dies intimationis inscriptionis»: 1828 [giu.] 25

«Dies productionis rescripti Proponam»: 1828 ago. 1

«Dies intimationis propositionis»: 1828 [giu.] 23

Ponente: Silvestro Bergagnati

f. 33

46. Il barone Bartolomeo Pergami Franchina (proc. Bartolomeo Belli) contro la RCA (proc. Gioacchino Orengo). *1828 lug. 19*

«Dies decreti propositionis»: 1828 [lug.] 14

Ponente: Domenico De Simone

47. Causa «Romana restitutionis in integrum»: il barone Giuseppe Piccolomini (proc. Giuseppe Fabi) contro monsignor Andrea Fratini e i suoi fratelli (proc. Giuseppe Antonio Marchetti). *1829 gen. 15*

«Dies decreti propositionis»: 1829 [gen.] 12
 «Dies intimationis inscriptionis»: 1829 gen. 19
 «Dies productionis rescripti Proponam»: 1829 feb. 9
 «Dies intimationis propositionis»: 1829 gen. 29
 Ponente: Luigi Lancellotti

48. Causa «Romana appellationis»: Francesco D'Antonio (proc. Gregorio Bianchi) contro il canonico Odoardo Perini (proc. Giovanni Lorenzo Popolla), la Congregazione *de Propaganda Fide* (proc. Paolo Pierdonati) e il proc. Filippo Bonfiglioli, divenuto padrone della lite per la morte di Andrea Richelmi. *1829 mag. 7*
 «Dies decreti propositionis»: 1829 mag. 4
 Ponente: Benedetto Perfetti

f. 34

49. Causa «Ortana circumscriptionis seu appellationis»: Domenico Ormera (proc. Camillo Marcelli) contro il conte Giuseppe Gentili (proc. Michele Garofolini). *1829 giu. 19*
 «Dies decreti propositionis»: 1829 giu. 15
 «Dies intimationis inscriptionis»: 1829 ago. 29
 Ponente: Bernardino Luzi
50. Causa «Romana circumscriptionis et appellationis»: il conte Giuseppe Girard (proc. Antonio Pagnoncelli) contro Vincenzo Persiani (proc. Giuseppe Fabi). *1829 giu. 23*
 «Dies decreti propositionis»: 1829 [giu.] 22
 Ponente: Luigi Bottiglia
51. Causa «Ferrariense praetensae appellationis»: il marchese Alessandro Fiaschi (proc. Michele Accursi), in qualità di amministratore del patrimonio Zafferini, contro la RCA (proc. Luigi Vasselli). *1829 lug. 1*
 «Dies decreti propositionis»: 1829 giu. 15
 «Dies intimationis inscriptionis»: 1829 lug. 2
 Ponente: Luigi Lancellotti

f. 35

52. Causa «Firmana nullitatis executionis»: Vincenzo Paolucci (proc. Giovanni Francesco Vespasiani) contro Marino Palombi (proc. Luigi Angelini). *1829 ago. 21*
 «Dies decreti propositionis»: 1829 [ago.] 17
 «Dies propositionis»: 1829 ago. 21
 «Dies intimationis inscriptionis»: 1829 ago. 21
 «Dies productionis rescripti Proponam»: 1829 dic. 1
 «Dies intimationis propositionis»: 1830 gen. 24
 Ponente: Luigi Lancellotti

53. Causa «Romana seu Maceratense circumscriptionis et reintegrationis sive appellationis»: Vincenzo Persiani (proc. Giuseppe Maria Guglielmi) contro la RCA (proc. Gioacchino Orengo).
1829 ago. 22
 «Dies decreti propositionis»: 1829 [ago.] 17
 «Dies propositionis»: 1829 ago. 26
 Ponente: Giuseppe Ugolini
54. Causa «Romana circumscriptionis et appellationis»: Domenico Secondo (proc. Antonio Canobi), generale e priore dell'Ospizio di S. Salvatore in Unda, contro la RCA (proc. Giuseppe De Felice), monsignor Pietro Sterbini segretario generale del Debito pubblico e altri.
1829 set. 18
 «Dies decreti propositionis»: 1829 [set.] 14
 «Dies intimationis inscriptionis»: 1829 set. 19
 Osservazioni: «Die 16 aprilis 1830. Radiata ad instantiam domini Petri Caracci ex defectu transmissionis propositionis»
 Ponente: Luigi Bottiglia
- f. 36
55. Causa «Romana circumscriptionis sive appellationis»: Pietro Fumaroli (proc. Gaetano Bernetti) contro la RCA (proc. Gioacchino Orengo).
1829 set. 19
 «Dies decreti propositionis»: 1829 [set.] 14
 «Dies intimationis inscriptionis»: 1829 set. 23
 Ponente: Luigi Bottiglia
56. Causa «Viterbiense»: la Comunità di Ischia, rappresentata dal priore Fabio Castiglioni (proc. Giovanni Battista Polidori), contro i fratelli Bartolomeo e Domenico marchesi Capranica (proc. Andrea Massimi).
1829 nov. 21
 «Dies decreti propositionis»: 1829 [nov.] 16
 «Dies intimationis inscriptionis»: 1829 nov. 24
 Ponente: Luigi Lancellotti
57. Causa «Romana circumscriptionis seu appellationis»: Vincenzo Arrigoni (proc. Pietro Brenda) contro la RCA (proc. Gioacchino Orengo).
1829 nov. 23
 «Dies decreti propositionis»: 1829 [nov.] 16
 «Dies intimationis inscriptionis»: 1829 nov. 29
 «Dies productionis rescripti Proponam»: 1830 ago. 10
 Ponente: Luigi Lancellotti
- f. 37
58. Causa «Acquipendiense circumscriptionis»: i fratelli Bartolomeo e Domenico marchesi Capranica (proc. Andrea Massimi) contro la RCA (proc. Gioacchino Orengo).
1829 dic. 4

«Dies decreti propositionis»: 1829 [dic.] 1
 «Dies intimationis inscriptionis»: 1829 dic. 7
 Ponente: Silvestro Bargagnati

59. Causa «Romana appellationis»: il cavaliere Giacomo Puri de Marchis (proc. Settimo Lattanzi) contro la RCA (proc. Gioacchino Orengo). *1830 gen. 14*

«Dies decreti propositionis»: 1830 [gen.] 11
 «Dies intimationis inscriptionis»: 1830 gen. 21
 «Dies productionis rescripti Proponam»: 1830 ago. 10
 Osservazioni: «Die 27 iulii 1830. Producta fuit petitio»
 Ponente: Luigi Lancellotti

60. Causa «Romana»: la RCA e l'Annona frumentaria di Roma (proc. Antonio Pierdonati) contro Marianna Dialena e Filippo Paccarelli (proc. Domenico Montanari). *1830 gen. 14*

«Dies decreti propositionis»: 1830 [gen.] 10
 «Dies intimationis inscriptionis»: 1830 gen. 14
 Ponente: Luigi Lancellotti

f. 38

61. Causa «Romana circumscriptionis et appellationis»: il conte Cristofaro Marcelli e Roberto Benamati (proc. Domenico Montanari) contro la RCA (proc. Gioacchino Orengo). *1830 feb. 4*

«Dies decreti propositionis»: 1830 gen. 14
 «Dies propositionis»: 1830 feb. 4
 «Dies intimationis inscriptionis»: 1830 feb. 4
 Ponente: Bernardino Luzi

62. Causa «Firmana appellationis»: il marchese Pietro Azzolino (proc. Pietro Federici) contro gli Amministratori del Condominio Benvoglio (proc. Sebastiano Pichi). *1830 feb. 8*

«Dies decreti propositionis»: 1830 gen. 25
 Ponente: Luigi Bottiglia

63. Causa «Senogallienne liberationis a molestiis»: i fratelli Acquacotta (proc. Vincenzo Bedoni) contro il conte Luca Giannini (proc. Stanislao Vannutelli). *1830 feb. 8*

«Dies decreti propositionis»: 1829 dic. 7
 «Dies intimationis inscriptionis»: 1830 feb. 10
 Ponente: Silvestro Bargagnati

f. 39

64. Causa «Romana pecuniaria»: la RCA (proc. Gioacchino Orengo) contro Pietro Fumaroli (proc. Gaetano Bernetti) e Liborio Marinoli (proc. Domenico Montanari). *1830 mar. 4*

«Dies decreti propositionis»: 1830 [mar.] 1
 «Dies productionis rescripti Proponam»: 1830 ago. 23

Osservazioni: «Die 4 augusti 1830. Reproducta fuit Commissio»

Ponente: Luigi Bottiglia

65. Causa «Romana circumscriptionis et appellationis»: Giacomo e altri fratelli Marignoli (proc. Giuseppe Magagnoli) contro il conte Cristoforo Marcelli e Roberto Benamati (proc. Domenico Montanari). *1830 apr. 3*

«Dies decreti propositionis»: 1830 mar. 29

«Dies intimationis inscriptionis»: 1830 apr. 2

Ponente: Bernardino Luzi

66. Causa «Asculana appellationis»: Michele Angelo Relucenti e Vincenzo Cantalamessa (proc. Domenico Masci) contro la RCA (proc. Gioacchino Orengo). *1830 apr. 22*

«Dies decreti propositionis»: 1830 [apr.] 19

Ponente: Bernardino Luzi

f. 40

67. Causa «Albanense circumscriptionis»: la RCA (proc. Gioacchino Orengo) contro Francesco Livi (proc. Luigi Acquaviva), erede del defunto fratello Giuseppe, a sua volta gonfaloniere di Albano. *1830 mag. 4*

«Dies decreti propositionis»: 1830 [apr.] 14

«Dies propositionis»: 1830 mag. 4

Ponente: Luigi Lancellotti

68. Causa «Albanense circumscriptionis et appellationis»: Francesco Livi (proc. Luigi Acquaviva), erede del defunto fratello Giuseppe, a sua volta gonfaloniere di Albano, contro la RCA (proc. Gioacchino Orengo). *1830 mag. 13*

«Dies decreti propositionis»: 1830 mag. 10

«Dies intimationis inscriptionis»: 1830 mag. 13

«Dies productionis rescripti Proponam»: 1830 lug. 15

«Dies intimationis propositionis»: 1830 ago. 2

Osservazioni: «Et reproducta fuit Commissio die 15 iulii 1830.»

Ponente: Luigi Lancellotti

69. Causa «Romana appellationis»: Liborio Lelli (proc. Lorenzo Alibrandi) contro la RCA (proc. Gioacchino Orengo). *1830 lug. 14*

«Dies decreti propositionis»: 1830 lug. [12]

«Dies intimationis inscriptionis»: 1830 [lug.] 17

Ponente: Luigi Bottiglia

f. 41

70. Causa «Viterbiense»: Tranquillino Zeppi (proc. Giacomo Righi) contro la RCA (proc. Gioacchino Orengo). *1830 lug. 16*

«Dies decreti propositionis»: 1830 lug. 12

«Dies intimationis inscriptionis»: 1830 lug. 18

Ponente: Silvestro Bargagnati

71. Causa «Spoletana»: i fratelli Francesco e Liborio Marignoli (proc. Giacomo Righi) contro la RCA (proc. Gioacchino Orengo).

1830 lug. 16

«Dies decreti propositionis»: 1830 lug. 12

«Dies intimationis inscriptionis»: 1830 lug. 18

Ponente: Silvestro Bargagnati

72. Causa «Romana appellationis»: il marchese Filippo Stefanoni (proc. Francesco Pancaldi) contro la RCA (proc. Gioacchino Orengo).

1830 lug. 22

«Dies decreti propositionis»: 1830 lug. 12

«Dies intimationis inscriptionis»: 1830 lug. 25

Ponente: Silvestro Bargagnati

f. 42

73. Causa «Romana appellationis»: il marchese Filippo Stefanoni (proc. Francesco Pancaldi) contro la RCA (proc. Gioacchino Orengo).

1830 lug. 22

«Dies decreti propositionis»: 1830 lug. 12

«Dies intimationis inscriptionis»: 1830 lug. 25

Ponente: Silvestro Bargagnati

74. Causa «Romana appellationis»: il marchese Filippo Stefanoni (proc. Francesco Pancaldi) contro la RCA (proc. Gioacchino Orengo).

1830 lug. 22

«Dies intimationis inscriptionis»: 1830 [lug. 25]

Ponente: Silvestro Bargagnati

75. Causa «Faventina appellationis»: Giovanni Bertoni (proc. Giuseppe Bacchi) contro i fratelli Sanzi e Zaccaria (proc. Marcello Fabiani).

1830 lug. 23

«Dies decreti propositionis»: 1830 ago. 19

«Dies intimationis inscriptionis»: 1830 lug. 27

«Dies productionis rescripti Proponam»: 1830 ago. 30

Osservazioni: «Die 24 augusti 1830. Producta fuit Commissio»

Ponente: Luigi Lancellotti

76. Causa «Romana, seu Fanuense praetensae circumscriptionis, et appellationis»: il conte Innocenzo Fieschi, il marchese Giuseppe Travega e Giacomo Causa (proc. Marcello Fabiani), in rappresentanza del Ceto dei creditori della Mesola, contro i fratelli Bartolomeo e Domenico marchesi Capranica (proc. Andrea Massimi).

1830 ago. 20

«Dies decreti propositionis»: 1830 ago. 16

«Dies productionis rescripti Proponam»: 1830 ago. 21

Osservazioni: «Die 20 augusti 1830. Producta fuit Commissio, et intimatio propositionis causae»

Ponente: Luigi Bottiglia

f. 43

77. Causa «Albanense circumscriptionis et appellationis»: Francesco Livi (proc. Luigi Acquaviva), erede del defunto fratello Giuseppe, a sua volta gonfaloniere di Albano, contro la RCA (proc. Gioacchino Orengo). *1830 ago. 27*

«Dies decreti propositionis»: 1830 [ago.] 23

«Dies propositionis»: 1830 ago. 27

«Dies productionis rescripti Proponam»: 1831 feb. 22

«Dies intimationis propositionis»: 1830 ago. 27

Ponente: Luigi Lancellotti

78. Causa «Romana circumscriptionis»: Vincenzo Arrigoni (proc. Pietro Brenda) contro la RCA (proc. Gioacchino Orengo). *1830 nov. 17*

«Dies decreti propositionis»: 1830 [nov.] 15

Ponente: Luigi Lancellotti

79. Causa «Romana appellationis»: Pietro Fumaroli (proc. Gaetano Bernetti) contro la RCA (proc. Gioacchino Orengo). *1830 nov. 18*

«Dies decreti propositionis»: 1830 [nov.] 15

Ponente: Luigi Bottiglia

f. 44

80. Causa «Romana appellationis»: il cavaliere Giacomo Puri de Marchis (proc. Settimo Lattanzi) contro la RCA (proc. Gioacchino Orengo). *1830 nov. 19*

«Dies decreti propositionis»: 1830 nov. 15

Ponente: Luigi Lancellotti

81. Causa «Romana seu Fanuense praetensae circumscriptionis et appellationis»: il conte Innocenzo Fieschi, il marchese Giuseppe Travega e Giacomo Causa (proc. Marcello Fabiani), in rappresentanza del Ceto dei creditori della Mesola, contro i fratelli Bartolomeo e Domenico marchesi Capranica (proc. Andrea Massimi). *1830 nov. 20*

«Dies decreti propositionis»: 1830 nov. 15

«Dies propositionis»: 1830 nov. 20

«Dies productionis rescripti Proponam»: 1831 apr. 18

Ponente: Luigi Bottiglia

82. Causa «Romana circumscriptionis et appellationis»: Liborio Marignoli (proc. Giuseppe Magagnoli) contro Francesco Zampiroli (proc. Domenico Montanari). *1830 nov. 20*

«Dies decreti propositionis»: 1830 nov. 15

Ponente: Luigi Bottiglia

f. 45

83. Causa «Asculana pecuniaria»: Giuseppe Tassoni (proc. Vincenzo Ceccarelli), in qualità di economo di Filippo Vulpiani, contro la RCA (proc. Gioacchino Orengo). *1830 nov. 20*

«Dies decreti propositionis»: 1830 nov. 15

«Dies productionis rescripti Proponam»: 1830 lug. 18

Osservazioni: «Producta fuit Commissio pro RCA et sub die 17 iulii 1831.»

Ponente: Luigi Bottiglia

84. Causa «Terracinense appellationis»: Vincenzo di Trento (proc. Angelo Bonoli) contro Michele Alieri (proc. Biagio Giarè). *1830 nov. 20*

«Dies decreti propositionis»: 1830 nov. 15

Ponente: Silvestro Bargagnati

85. Causa «Anconitana circumscriptionis et appellationis»: i fratelli Nicola, Giuseppe e Luigi Serpilli (proc. Giuseppe Caramelli) contro la RCA (proc. Gioacchino Orengo). *1830 nov. 20*

«Dies productionis rescripti Proponam»: 1830 lug. 18

Osservazioni: «Producta fuit Commissio pro RCA sub die 17 iulii 1831.»

86. Causa «Camerinense circumscriptionis seu appellationis»: Torello Cianni Rossi (proc. Domenico Masci) contro Bernardino Matteucci, Florido Giorgi erede testamentario della defunta Vittoria Petrini e il proc. Giacomo Filippo Odorisi, a sua volta divenuto padrone della lite in seguito alla morte di quest'ultima. *1830 nov. 27*

«Dies decreti propositionis»: 1830 nov. 21

Ponente: Bernardino Luzi

f. 46

87. Causa «Firmana appellationis»: i fratelli Baldassarre e Pietro Bocci (proc. Pietro Proia) contro la RCA (proc. Gioacchino Orengo). *1831 feb. 26*

«Dies decreti propositionis»: 1831 [feb.] 21

«Dies productionis rescripti Proponam»: 1831 ago. [20]

Osservazioni: «Producta fuit Commissio sub die 12 augusti 1831.»

Ponente: Silvestro Bargagnati

88. Causa «Acquipendense praetensae devolutionis»: i fratelli Bartolomeo e Domenico marchesi Capranica (proc. Andrea Massimi) contro Giacomo Causa e altri appartenenti al Ceto dei creditori della Mesola (proc. Marcello Fabiani). *1831 feb. 26*

«Dies decreti propositionis»: 1831 [feb.] 21

«Dies propositionis»: 1831 feb. 26

«Dies productionis rescripti Proponam»: 1831 mar. 12

Ponente: Luigi Lancellotti

89. Causa «Romana seu Spoletana appellationis»: Francesco e altri fratelli Marignoli (proc. Giuseppe Magagnoli) contro il conte Cristoforo Marcelli (proc. Domenico Montanari). *1831 apr. 13*

«Dies decreti propositionis»: 1831 [apr.] 11

«Dies propositionis»: 1831 apr. 15

Ponente: Luigi Bottiglia

f. 47

90. Causa «Albanense circumscriptionis et appellationis»: Francesco Livi (proc. Luigi Cicconetti), erede del defunto fratello Giuseppe, a sua volta gonfaloniere di Albano, contro la RCA (proc. Gioacchino Orenco). *1831 mag. 6*

«Dies decreti propositionis»: 1831 [mag.] 2

«Dies propositionis»: 1831 mag. 9

«Dies intimationis inscriptionis»: 1831 mag. 9

«Dies productionis rescripti Proponam»: 1831 lug. 15-19

Osservazioni: «Reproducta fuit commissio pro dominum Aloysium Cicconetti procuratorem sub die 25 iulii 1831»

Ponente: Luigi Lancellotti

91. Causa «Acquipendiense»: i fratelli Bartolomeo e Domenico marchesi Capranica (proc. Andrea Massimi) contro Giacomo Causa e altri appartenenti al Ceto dei creditori della Mesola (proc. Marcello Fabiani). *1831 mag. 7*

«Dies propositionis»: 1831 [mag.] 7

«Dies intimationis inscriptionis»: 1831 [mag.] 7

«Dies productionis rescripti Proponam»: 1831 lug. 29

«Dies intimationis propositionis»: 1831 mag. [31]

Ponente: Luigi Lancellotti

92. Causa «Spoletana appellationis»: Lorenzo Pizzuti (proc. Giuseppe Bacchi) contro Paolo Nicoletti e Nicola Leonardi (proc. Pietro Paolo Savelli). *1831 mag. 21*

«Dies decreti propositionis»: 1831 [mag.] 16

«Dies intimationis inscriptionis»: 1831 [mag.] 24

«Dies productionis rescripti Proponam»: 1831 giu. 16

«Dies intimationis propositionis»: 1831 giu. 16

Ponente: Luigi Lancellotti

f. 48

93. Causa «Romana seu Fulginatense appellationis»: Francesco, Liborio e altri fratelli Marignoli (proc. Giuseppe Magagnoli) contro il conte Cristofaro Marcelli (proc. Domenico Montanari). *1831 giu. 4*

«Dies decreti propositionis»: 1831 mag. 30
 «Dies intimationis inscriptionis»: 1831 giu. 4
 Ponente: Luigi Bottiglia

94. Causa «Ferrariense circumscriptionis et appellationis»: Francesco Azzi e altri amministratori del patrimonio Leccioli (proc. Vincenzo Binarelli) contro Carlo Vaccari (proc. Girolamo Cristofari).

1831 giu. 4

«Dies decreti propositionis»: 1831 mag. 30
 «Dies intimationis inscriptionis»: 1831 giu. 4
 Ponente: Silvestro Bergagnati

95. Causa «Romana seu Viterbiense appellationis»: Pietro Severi (proc. Pietro Paolo Roncalli) contro la RCA (proc. Luigi Vasselli).

1831 giu. 7

«Dies decreti propositionis»: 1831 giu. 6
 Ponente: Silvestro Bergagnati

f. 49

96. Causa «Romana seu Fulginatense appellationis»: Francesco, Liborio e altri fratelli Marignoli (proc. Giuseppe Magagnoli) contro il conte Cristofaro Marcelli (proc. Domenico Montanari).

1831 giu. 8

«Dies decreti propositionis»: 1831 giu. 6
 «Dies propositionis»: 1831 giu. 9
 «Dies intimationis inscriptionis»: 1831 giu. 9
 Ponente: Luigi Bottiglia

97. Causa «Romana circumscriptionis et appellationis»: Vito Mainardi (proc. Giovanni Cassio) contro la RCA (proc. Gioacchino Orengo).

1831 giu. 10

«Dies decreti propositionis»: 1831 giu. 6
 «Dies productionis rescripti Proponam»: 1831 ago. 26
 Osservazioni: «Producta fuit Commissio sub die 26 augusti 1831»
 Ponente: Giuseppe Ugolini

98. Causa «Terracinense praetensae devolutionis»: Margherita vedova de Rossi contro la RCA (proc. Gioacchino Orengo).

1831 giu. 25

«Dies decreti propositionis»: 1831 giu. 20
 Ponente: Luigi Lancellotti

99. Causa «Anconitana circumscriptionis et appellationis»: il principe Raniero Simonetti (proc. Vincenzo Binarelli) contro la RCA (proc. Luigi Vasselli).

1831 ago. 11

«Dies decreti propositionis»: 1831 ago. 8
 «Dies intimationis inscriptionis»: 1831 ago. 12
 Ponente: Giuseppe Ugolini

f. 50

100. Causa «Anconitana circumscriptionis et appellationis»: il principe Raniero Simonetti (proc. Vincenzo Binarelli) contro la RCA (proc. Luigi Vasselli). *1831 ago. 11*
 «Dies decreti propositionis»: 1831 ago. 8
 «Dies intimationis inscriptionis»: 1831 ago. 12
 Ponente: Giuseppe Ugolini
101. Causa «Romana circumscriptionis et appellationis»: l'Ospizio di S. Salvatore in Unda (proc. Antonio Canobi) contro la Pia casa degli orfani di Roma (proc. Pietro Caracci) e altri. *1831 ago. 19*
 «Dies decreti propositionis»: 1831 set. 14
 «Dies intimationis inscriptionis»: 1831 ago. 20
 «Dies productionis rescripti Proponam»: 1831 ago. 20
 Osservazioni: «Producta fuit commissio sub die 26 augusti 1831»
 Ponente: Luigi Lancellotti
102. Causa «Spoletana appellationis»: Lorenzo Pizzuti (proc. Giuseppe Bacchi) contro Paolo Nicoletti e Nicola Leonardi (proc. Pietro Paolo Savelli). *1831 ago. 27*
 Ponente: Luigi Lancellotti

f. 51

103. Causa «Anconitana seu Maceratense inscriptionis hipotecariae»: il conte Luigi Ricotti (proc. Domenico Grispigni) contro il conte Francesco Graziani (proc. Bartolomeo Belli), in qualità di conservatore delle ipoteche di Macerata. *1831 set. 7*
 «Dies decreti propositionis»: 1831 [set.] 5
 «Dies intimationis inscriptionis»: 1831 set. 12
 Ponente: Giuseppe Ugolini
104. Causa «Ferrariense circumscriptionis, et appellationis»: la RCA (proc. Luigi Vasselli) contro il marchese Alessandro Fiaschi (proc. Vincenzo Piselli), in qualità di amministratore del patrimonio Zafferini. *1831 set. 9*
 «Dies decreti propositionis»: 1831 [set.] 5
 «Dies intimationis inscriptionis»: 1831 set. 12
 Ponente: Bernardino Luzi
105. Causa «Ferrariense circumscriptionis et appellationis»: la RCA (proc. Luigi Vasselli) contro il marchese Alessandro Fiaschi (proc. Vincenzo Piselli), in qualità di amministratore del patrimonio Zafferini. *1831 set. 9*
 «Dies decreti propositionis»: 1831 [set.] 5
 «Dies intimationis inscriptionis»: 1831 set. 12
 Ponente: Bernardino Luzi

f. 52

106. Causa «Anconitana circumscriptionis, et appellationis»: la RCA (proc. Luigi Vasselli) contro il marchese Bonizio Trionfi (proc. Domenico Grispigni). *1831 set. 9*
«Dies decreti propositionis»: 1831 set. 5
«Dies intimationis inscriptionis»: 1831 set. 12
Ponente: Bernardino Luzi
107. Causa «Anconitana circumscriptionis, et appellationis»: la RCA (proc. Luigi Vasselli) contro il marchese Bonizio Trionfi (proc. Domenico Grispigni). *1831 set. 9*
«Dies decreti propositionis»: 1831 set. 5
«Dies intimationis inscriptionis»: 1831 set. 12
Ponente: Bernardino Luzi
108. Causa «Ripana appellationis et solutionis»: Giuseppe Tassoni (proc. Giuseppe Mancini Lombardi) contro la RCA (proc. Gioacchino Orengo). *1831 set. 16*
«Dies decreti propositionis»: 1831 set. 12
«Dies intimationis inscriptionis»: 1831 set. 22
Ponente: Luigi Lancellotti
109. Causa «Romana Firmana appellationis»: i fratelli Baldassarre e Pietro Bocci (proc. Pietro Proia) contro la RCA (proc. Gioacchino Orengo). *1831 set. 22*
«Dies decreti propositionis»: 1831 set. 19
«Dies intimationis inscriptionis»: 1831 set. 26
Ponente: Luigi Lancellotti

f. 53

110. Causa «Albanense appellationis»: Alessandro e Giovanni Battista Livi (proc. Luigi Cicconetti), figli ed eredi del defunto Francesco, a sua volta erede beneficiario del defunto fratello Giuseppe, contro la RCA (proc. Gioacchino Orengo). *1831 set. 22*
«Dies decreti propositionis»: 1831 set. 19
«Dies intimationis inscriptionis»: 1831 set. 26
«Dies intimationis propositionis»: 1831 set. 26
Ponente: Luigi Lancellotti

reg. 6 Rescritti in figura di segnatura. *1818 apr. 3-1826 feb. 27*

Reg. cart. di mm. 306x210, ff. 120 (bianchi 85), legatura in quarto di pergamena con piatti in rosso; buono stato di conservazione.

Sul piatto: «Tribunale della Piena Cammera in figura di Segnatura. Registro dei rescritti I»; sul dorso: «[...] dal 1818 al 1826».

Contiene una rubricella iniziale e il contenuto, scritto in latino, è suddiviso in finche; le cause sono numerate progressivamente con una ripetizione: 1-81, 81-147.

Cause contenute nel registro:

f. 1r

1. Causa «Anconitana circumscriptionis et attentatorum»: Ermenegildo Piantini contro l'Amministrazione dei beni ecclesiastici e camerali di Macerata. *1818 apr. 3*
I turno, ponente Nicola Maria Nicolai
2. Causa «Anconitana circumscriptionis et attentatorum»: Ermenegildo Piantini contro l'Amministrazione dei beni ecclesiastici e camerali di Macerata. *1818 mag. 4*
I turno, ponente Nicola Maria Nicolai
3. Causa «Romana circumscriptionis»: la RCA e l'Annona frumentaria di Roma contro il cavaliere Francesco Bernini. *1818 giu. 19*
I turno, ponente Viviano Orfini
4. Causa «Romana circumscriptionis»: Domenico Ricci contro il cavaliere Francesco Bernini per conto della RCA. *1818 ago. 3*
I turno, ponente Viviano Orfini

f. 1v

5. Causa «Terracinense circumscriptionis»: Vincenzo Di Trento contro Michele Alieri. *1818 set. 4*
I turno, ponente Viviano Orfini
6. Causa «Terracinense circumscriptionis»: Michele Alieri contro la RCA e Vincenzo Di Trento. *1818 set. 4*
I turno, ponente Viviano Orfini
7. Causa «Beneventana praetense circumscriptionis»: Luigi De Martinis e gli altri doganieri camerali di Benevento contro la stessa Comunità. *1818 set. 4*
I turno, ponente Domenico De Simone
8. Causa «Hortana circumscriptionis»: Michele Angelo Andreuzzi e altri possidenti di oliveti di Bassano in Teverina contro i fratelli Verga. *1819 gen. 11*
II turno, ponente Francesco Marazzani

f. 2r

9. Causa «Beneventana circumscriptionis»: la Comunità di Benevento contro la RCA. *1819 gen. 11*
I turno, ponente Domenico De Simone
10. Causa «Beneventana circumscriptionis»: Domenico Bacciali contro la RCA, il marchese Luigi Zappi in qualità di amministratore dei beni ecclesiastici e camerale di Bologna e Francesco Parenti. *1819 gen. 29*
I turno, ponente Domenico De Simone
11. Causa «Beneventana circumscriptionis»: la Comunità di Benevento contro la RCA. *1819 feb. 11*
I turno, ponente Domenico De Simone

f. 2v

12. Causa «Spoletana seu Sabina circumscriptionis»: Giacinto Benedetti e i suoi fratelli, figli ed eredi del defunto Venanzio, contro Agata de Cesaris e Anna de Cesaris Leali, a loro volta figlie ed eredi del defunto Angelo, nonché Francesco Marignoli e i suoi fratelli. *1819 giu. 4*
I turno, ponente Viviano Orfini
13. Causa «Romana appellationis»: gli Amministratori del Condominio Bentivoglio contro l'avv. Tommaso Ceccarelli. *1819 giu. 4*
I turno, ponente Cesare Nembrini
14. Causa «Romana attentatorum super circumscriptione»: gli Amministratori del Condominio Bentivoglio contro l'avv. Tommaso Ceccarelli. *1819 giu. 4*
I turno, ponente Cesare Nembrini
15. Causa «Romana appellationis super concordatione dubii»: gli Amministratori del Condominio Bentivoglio contro l'avv. Tommaso Ceccarelli. *1819 giu. 4*
I turno, ponente Cesare Nembrini
16. Causa «Ferrariense circumscriptionis»: Giuseppe Vidotti e i suoi fratelli contro Domenico Borsatti. *1819 lug. 5*
II turno, ponente Giuseppe Zambelli

f. 3r

17. Causa «Feretana pecuniaria super modo inhihendi»: Luigi Guidi e Giuseppe Antimi contro le comunità di San Leo, Maiolo, Montecopiolo e altre. *1819 ago. 2*
I turno, ponente Nicola Maria Nicolai
Riportata l'annotazione: «Per errorem».

18. Causa «Lauretana seu Senogalliense, fructuum canonicatus Gambalunga»: la Mensa vescovile di Senigallia contro la Congregazione *de Propaganda Fide*, l'Alma Domus Lauretana e il suo Capitolo. 1819 ago. 2
 I turno, ponente Nicola Maria Nicolai
19. Causa «Romana praetensae appellationis»: Giuseppe Martellotti contro Luigi Rossi Danieli. 1820 gen. 24
 II turno, ponente Marco Antonio Olgiati
20. Causa «Romana praetensae appellationis»: il Monte di pietà contro Giuseppe Antonio Marchetti. 1820 gen. 24
 II turno, ponente Basilio Ciccalotti
21. Causa «Romana Praetensae circumscriptionis et appellationis»: Gioacchino Ferrari contro Giuseppe Citarelli. 1820 feb. 4
 I turno, ponente Viviano Orfini
- f. 3v
22. Causa «Privernense praetensae appellationis»: Giovanni Battista Putti contro Pietro Tacconi, Andrea Nardella e Leonardo Spadaro. 1820 feb. 4
 II turno, ponente Marco Antonio Olgiati
23. Causa «Romana Praetensae circumscriptionis et appellationis»: Gioacchino Ferrari contro Giuseppe Citarelli. 1820 feb. 28
 I turno, ponente Viviano Orfini
24. Causa «Terracinense appellationis»: il cavaliere Francesco Zorzi e Giorgio Giurich contro gli Amministratori del Condominio Bentivoglio. 1820 feb. 28
 II turno, ponente Luigi Lancellotti
25. Causa «Privernense praetensae appellationis»: Giovanni Battista Putti contro Pietro Tacconi, Andrea Nardelli e Leonardo Spadaro. 1820 feb. 28
 II turno, ponente Marco Antonio Olgiati
26. Causa «Romana seu Tyburtina praetensae circumscriptionis et appellationis»: l'avv. Camillo Costanzi, in qualità di amministratore camerale della dativa reale in Roma, contro Giovanni Paolo Pieralice. 1820 feb. 28
 II turno, ponente Giuseppe Zambelli
- f. 4r
27. Causa «Romana circumscriptionis»: l'avv. Tommaso Ceccarelli contro il Condominio del Monte Bentivoglio. 1820 mar. 24
 I turno, ponente Cesare Nembrini

28. Causa «Circumscriptionis et attentatorum»: il Condominio del Monte Bentivoglio contro l'avv. Tommaso Ceccarelli.
1820 apr. 28
I turno, ponente Cesare Nembrini
29. Causa «Romana praetensae circumscriptionis»: il Condominio del Monte Bentivoglio contro l'avv. Tommaso Ceccarelli.
1820 apr. 28
I turno, ponente Cesare Nembrini
30. Causa «Praetensae circumscriptionis Viterbiense»: Camillo Polverosi contro Angelo Tenzi.
1820 apr. 28
I turno, ponente Cesare Nembrini
31. Causa «Ferrariense appellationis»: il Condominio del Monte Bentivoglio contro il cavaliere Francesco Zorzi e Giorgio Giurick.
1820 apr. 28
II turno, ponente Luigi Lancellotti
32. Causa «Romana seu Tyburtina praetensorum attentatorum»: la RCA e l'avv. Camillo Costanzi, in qualità di amministratore camerale della dativa reale in Roma, contro Giovanni Paolo Perialice.
1820 giu. 2
II turno, ponente Giuseppe Zambelli
- f. 4v
33. Causa «Romana attentatorum»: i fratelli Girolamo, Pietro e il cardinale Carlo principi Odescalchi contro monsignor Giovanni Merli.
1820 giu. 2
I turno, ponente Pio Ferrari
34. Causa «Romana Praetensorum attentatorum»: Giuseppe Martellotti contro Luigi Rossi Danielli.
1820 giu. 2
II turno, ponente Marco Antonio Olgiati
35. Causa «Ravennatense appellationis»: l'avv. Guidone Fabri contro Giovanni Battista Lacchini, ricevitore dell'Amministrazione del bollo e registro di Faenza.
1820 lug. 7
I turno, ponente Nicola Maria Nicolai
36. Causa «Aquipendiense praetensae appellationis quo ad scuta 799.47»: i fratelli Bartolomeo e Domenico marchesi Capranica contro Filippo Galeotti.
1820 lug. 7
II turno, ponente Marco Antonio Olgiati
37. Causa «Anconitana canonis super attentatis»: il marchese Bonizio Trionfi contro la RCA.
1820 set. 1
II turno, ponente Marco Antonio Olgiati

f. 5r

38. Causa «Anconitana seu Auximana circumscriptionis et appellationis»: i fratelli Baldassarre, Pietro e altri Bocci contro la RCA.
1820 set. 1
Il turno, ponente Giuseppe Zambelli
39. Causa «Tiburtina seu Castri Madamae. Nullitatis deliberationis, et purgationis attentatorum»: Giovanni Paolo Pieralice contro l'avv. Camillo Costanzi, in qualità di amministratore camerale della dativa reale in Roma.
1820 set. 1
Il turno, ponente Giuseppe Zambelli
40. Causa «Appellationis»: Cesare Hilbrat contro Giacomo Grossi.
1820 dic. 4
Il turno, ponente Luigi Lancellotti
41. Causa «Super oblatione»: Cesare Hilbrat contro Giacomo Grossi.
1820 dic. 4
Il turno, ponente Luigi Lancellotti
42. Causa «Romana praetensae appellationis»: Francesco Chiassi e Gaetano Paris contro Ignazio Falconi.
1820 dic. 4
Il turno, ponente Domenico De Simone
43. Causa «Praetensorum attentatorum»: Giuseppe Martellotti contro Luigi Rossi Danieli.
1820 dic. 4
Il turno, ponente Marco Antonio Olgiati

f. 5v

44. Causa «Auximana appellationis»: la RCA contro i fratelli Baldassarre, Pietro e altri Bocci.
1820 dic. 4
Il turno, ponente Giuseppe Zambelli
45. Causa «Auximana devolutionis super utroque»: la RCA contro i fratelli Baldassarre, Pietro e altri Bocci.
1820 dic. 4
Il turno, ponente Giuseppe Zambelli
46. Causa «Ferrariense praetensae appellationis»: il Condominio del Monte Bentivoglio contro il cavaliere Francesco Zorzi e Giorgio Giurick.
1821 gen. 29
Il turno, ponente Domenico De Simone
47. Causa «Ferrariense circumscriptionis et appellationis»: Luigi Capozzi contro il patrimonio Braschi.
1821 gen. 29
Il turno, ponente Luigi Lancellotti
48. Causa «Privernense circumscriptionis»: Leonardo Spadaro, Pietro Tacconi e Andrea Nardella contro Giovanni Battista Putti.
1821 gen. 29
Il turno, ponente Marco Antonio Olgiati

49. Causa «Praetensae circumscriptionis praecepti»: Angelo Taddei contro la RCA. *1821 gen. 29*
II turno, ponente Marco Antonio Olgiate
- f. 6r
50. Causa «Iniunctionis facultatum»: l'avv. Tommaso Ceccarelli contro il Condominio del Monte Bentivoglio. *1821 feb. 9*
II turno, ponente Luigi Lancellotti
51. Causa «Circumscriptionis, seu appellationis»: Giuseppe e altri conti Baglioni contro il Collegio dei cardinali rappresentato dal segretario Raffaele Mazio. *1821 feb. 16*
I turno, ponente Nicola Maria Nicolai
52. Causa «Bononiense circumscriptionis»: Giuseppe Lorenzini contro Giovanni Viscardi, appaltatore del dazio consumo forense di Bologna. *1821 feb. 16*
II turno, ponente Marco Antonio Olgiate
53. Causa «Circumscriptionis»: Giuseppe Lorenzini contro Giovanni Viscardi, appaltatore del dazio consumo forense di Bologna. *1821 feb. 16*
II turno, ponente Marco Antonio Olgiate
54. Causa «Faventina praetensae solutionis taxae»: l'avv. Guidone Fabri contro l'Amministrazione generale del bollo e registro. *1821 feb. 23*
I turno, ponente Nicola Maria Nicolai
55. Causa «Sutrina appellationis»: Giuseppe Perazzo (proc. Giovanni Natali), rappresentante in qualità di amministratore la Società ligure cessionaria dell'appalto delle allumiere di Tolfa, contro Egidio Bonizi. *1821 feb. 23*
II turno, ponente Luigi Lancellotti
- f. 6v
56. Causa «Romana praetensae appellationis»: la RCA e l'Annona frumentaria di Roma contro la Ragion cantante Domenico Valentini. *1821 mar. 26*
I turno, ponente Domenico Campanari
57. Causa «Romana circumscriptionis, et appellationis»: Gioacchino Ferrari contro Giuseppe Citarelli. *1821 apr. 6*
I turno, ponente Viviano Orfini
58. Causa «Romana seu Perusina solutionis canonum», «Super praetensa appellatione, et circumscriptione»: il Collegio dei cardinali, cessionario della RCA, contro i fratelli Giuseppe, Pietro, Marco Antonio, Benedetto e gli altri conti Baglioni. *1821 apr. 6*
I turno, ponente Nicola Maria Nicolai

59. Causa «Bononiense circumscriptionis et appellationis quo ad ratem s. 304.91»: Giovanni Viscardi (proc. Andrea Barbieri), appaltatore del dazio consumo forense di Bologna, contro Giuseppe Lorenzini. *1821 apr. 13*

Il turno, ponente Marco Antonio Olgiati

60. Causa «Bononiense circumscriptionis appellationis quo ad ratem s. 113.52»: Giovanni Viscardi (proc. Andrea Barbieri), appaltatore del dazio consumo forense di Bologna, contro Giuseppe Lorenzini. *1821 apr. 13*

Il turno, ponente Marco Antonio Olgiati

61. Causa «Romana circumscriptionis, et appellationis»: monsignor Alessandro Macedonio, economo del patrimonio Arrigoni, contro la RCA. *1821 apr. 13*

I turno, ponente Luigi Bottiglia

f. 7r

62. Causa «Sutrina liberationis a molestiis»: Giuseppe Perazzo (proc. Giovanni Natali), rappresentante in qualità di amministratore la Società ligure cessionaria dell'appalto delle allumiere di Tolfa, contro Egidio Bonizi. *1821 mag. 5*

Il turno, ponente Luigi Lancellotti

63. Causa «Romana manus regiae»: la RCA contro Luigi Palmieri. *1821 giu. 4*

I turno, ponente Viviano Orfini

64. Causa «Bononiense praetensae circumscriptionis et appellationis quoad ratam s. 334.91»: Giovanni Viscardi (proc. Andrea Barbieri), appaltatore del dazio consumo forense di Bologna, contro Giuseppe Lorenzini. *1821 giu. 22*

Il turno, ponente Marco Antonio Olgiati

65. Causa «Praetensae circumscriptionis et appellationis quoad ratam s. 113.52»: Giovanni Viscardi (proc. Andrea Barbieri), appaltatore del dazio consumo forense di Bologna, contro Giuseppe Lorenzini. *1821 giu. 22*

Il turno, ponente Marco Antonio Olgiati

66. Causa «Romana praetensae circumscriptionis»: le sorelle Gertrude, Clementina e Teresa Maggiori contro Carlotta Denham Bousquet. *1821 ago. 3*

I turno, ponente Viviano Orfini

67. Causa «Romana Praetensae circumscriptionis appellationis»: Sante Cherubini contro Francesco Patriarca. *1821 set. 3*

Il turno, ponente Luigi Lancellotti

68. Causa «Romana Praetensae circumscriptionis appellationis»: Sante Cherubini contro Francesco Patriarca. *1821 set. 3*
II turno, ponente Luigi Lancellotti

f. 7v

69. Causa «Romana pecuniaria super circumscriptione seu appellatione»: Sante Cherubini contro Francesco Patriarca. *1821 dic. 10*
II turno, ponente Luigi Lancellotti
70. Causa «Romana pecuniaria super circumscriptione seu appellatione»: Sante Cherubini contro Francesco Patriarca. *1821 dic. 10*
II turno, ponente Luigi Lancellotti
71. Causa «Viterbiense appellationis»: Nicola Andreuzzi e altri possidenti di oliveti di Bassano in Teverina contro i fratelli Francesco e Alessandro Verga. *1821 dic. 10*
I turno, ponente Viviano Orfini
72. Causa «Romana praetensae liberationis a molestiis super circumscriptione»: il barone Giuseppe Piccolomini contro Vincenzo Luigi Frattini. *1821 dic. 10*
II turno, ponente Marco Antonio Olgiati
73. Causa «Romana seu Albanen. circumscriptionis»: Giuseppe Livi, gonfaloniere di Albano, contro la RCA. *1821 dic. 10*
II turno, ponente Marco Antonio Olgiati
74. Causa «Romana praetensae devolutionis»: Giuseppe e altri conti Baglioni contro il Collegio dei cardinali. *1822 gen. 28*
I turno, ponente Nicola Maria Nicolai
75. Causa «Auximana circumscriptionis seu appellationis»: i fratelli Andrea e Tommaso Polverini contro la RCA. *1822 gen. 28*
II turno, ponente Giuseppe Zambelli

f. 8r

76. Causa «Romana pretii panis super appellatione»: Francesco Patriarca contro Vincenzo Cruciani. *1822 gen. 28*
I turno, ponente Domenico Campanari
77. Causa «Beneventana manus regiae»: il canonico Nicola Bonanni e i suoi fratelli Francesco e Raffaele contro il marchese Orazio Pacca (proc. Alessandro Stazi), amministratore del lotto di Benevento. *1822 feb. 8*
I turno, ponente Viviano Orfini
78. Causa «Hortana seu Viterbiense praetensi iuris exigendi vectigal

olearium»: Nicola Andreuzzi e altri possidenti di oliveti di Bassano in Teverina contro i fratelli Francesco e Alessandro Verga.

1822 feb. 8

I turno, ponente Viviano Orfini

79. Causa «Hortana seu Viterbiense super attentatis»: Nicola Andreuzzi e altri possidenti di oliveti di Bassano in Teverina contro i fratelli Francesco e Alessandro Verga.

1822 feb. 8

I turno, ponente Viviano Orfini

80. Causa «Hortana seu Viterbiense super defectu actorum»: Nicola Andreuzzi e altri possidenti di oliveti di Bassano in Teverina contro i fratelli Francesco e Alessandro Verga.

1822 feb. 8

I turno, ponente Viviano Orfini

81. Causa «Romana circumscriptionis»: il marchese Luigi de Calboli Paolucci contro l'avv. Tommaso Ceccarelli.

1822 feb. 25

II turno, ponente Domenico De Simone

f. 8v

81. Causa «Circumscriptionis et appellationis»: l'avv. Tommaso Ceccarelli contro il Collegio del Monte Bentivoglio.

1822 mar. 11

I turno, ponente Basilio Ciccalotti

82. Causa «Romana seu Perusina appellationis et circumscriptionis»: il Collegio dei cardinali contro Giuseppe e altri conti Baglioni.

1822 mar. 18

I turno, ponente Nicola Maria Nicolai

83. Causa «Praenestina circumscriptionis et appellationis»: l'avv. Camillo Costanzi, in qualità di amministratore camerale della dativa reale in Roma, contro Francesco Bellese Pantanelli.

1822 mar. 18

II turno, ponente Cesare Nembrini

84. Causa «Romana circumscriptionis»: l'avv. Tommaso Ceccarelli contro il marchese Luigi de Calboli Paolucci e il Collegio del Monte Bentivoglio.

1822 mar. 27

I turno, ponente Domenico De Simone

85. Causa «Romana pretii panis»: Francesco Patriarca contro Vincenzo Cruciani.

1822 mar. 27

I turno, ponente Domenico Campanari

86. Causa «Civitatis Castellanae solutionis taxae expensarum»: il cavaliere Francesco Bernini contro Domenico Ricci, deputato dell'Università del pascolo di Caprarola.

1822 mar. 27

I turno, ponente Viviano Orfini

f. 9^r

87. Causa «Typhernatense appellationis»: il marchese Francesco Patrizi contro il conte Alessandro Pianciani, amministratore dei beni ecclesiastici e camerali della Provincia dell'Umbria.

1822 mar. 27

Il turno, ponente Marco Antonio Olgiati

88. Causa «Praetensae appellationis quoad executionem manus regiae»: la RCA e l'Annona frumentaria di Roma contro Pacifico Gigli.

1822 mar. 27

I turno, ponente Nicola Maria Nicolai

89. Causa «Spoletana circumscriptionis seu appellationis»: Giovanni Battista Plini contro Luigi Polidori e Vincenzo Persiani.

1822 mar. 27

I turno, ponente Viviano Orfini

90. Causa «Assisiense circumscriptionis seu appellationis»: Vincenzo Persiani e Luigi Polidori contro Angelo Rossi, in qualità di pubblico depositario di Assisi.

1822 mar. 27

I turno, ponente Viviano Orfini

91. Causa «Assisiense circumscriptionis seu appellationis»: Giovanni Battista Plini contro Angelo Rossi, in qualità di pubblico depositario di Assisi.

1822 mar. 27

I turno, ponente Viviano Orfini

92. Causa «Typhernatense praetensae appellationis»: il conte Alessandro Pianciani, amministratore dei beni ecclesiastici e camerali della Provincia dell'Umbria, contro il marchese Francesco Patrizi.

1822 apr. 19

Il turno, ponente Marco Antonio Olgiati

93. Causa «Camerinense manus regiae super praetensa appellatione»: la RCA contro Antonio Pallotta, uditore generale della Camera apostolica, e il conte Paride Pallotta.

1822 apr. 19

Il turno, ponente Luigi Lancellotti

f. 9^v

94. Causa «Portuense liberationis a molestiis»: Giuseppe Lazzari contro Augusto Giovannoni.

1822 mag. 10

I turno, ponente Viviano Orfini

95. Causa «Anconitana seu Auximana devolutionis super circumscriptione»: la RCA contro i fratelli Andrea e Tommaso Polverini.

1822 mag. 10

Il turno, ponente Marco Antonio Olgiati

96. Causa «Romana»: i coniugi Anna Annibaldi e Giuseppe Antonio Marchetti contro Alessio Bolis Gualdo e il Monte di piet . *1822 giu. 3*
I turno, ponente Domenico De Simone
97. Causa «Romana praetensae appellationis quoad executionem manus regiae»: la RCA e l'Annona frumentaria di Roma contro Pacifico Gigli. *1822 giu. 17*
I turno, ponente Nicola Maria Nicolai
98. Causa «Ferrariense circumscriptionis appellationis»: Giuseppe Pocaterra contro Giuseppe Ferraguti. *1822 giu. 21*
I turno, ponente Francesco Marazzani
99. Causa «Privernense unionis causarum»: il Capitolo di San Lorenzo (proc. Luigi Achilli) contro Antonio Marella (proc. Domenico Statuti), esattore camerale di detta Comunit . *1822 lug. 5*
I turno, ponente Viviano Orfini

f. 10r

100. Causa «Praenestina appellationis quoad s. 301.22»: Francesco Bellese Pantanelli contro l'avv. Camillo Costanzi, in qualit  di amministratore camerale della dativa reale in Roma. *1822 lug. 5*
II turno, ponente Cesare Nembrini
101. Causa «Castrinovi Portuense liberationis a molestiis»: Augusto Giovannoni, agente per la Congregazione di S. Ivone, contro Giuseppe Lazzari. *1822 ago. 2*
I turno, ponente Viviano Orfini
102. Causa «Privernense unionis causarum»: il Capitolo di San Lorenzo (proc. Luigi Achilli) contro Antonio Marella (proc. Domenico Statuti), esattore camerale di detta Comunit . *1822 set. 2*
I turno, ponente Viviano Orfini
103. Causa «Anconitana exemptionis a solutione datiorum et super attentatis»: il marchese Bonizio Trionfi contro la RCA. *1822 set. 2*
II turno, ponente Marco Antonio Olgiati
104. Causa «Romana praetensae circumscriptionis et appellationis»: il conte Innocenzo Fieschi, il marchese Giuseppe Travega e Giacomo Causa, appartenenti al Ceto dei creditori della Mesola cessionario della RCA, contro i fratelli Bartolomeo e Domenico marchesi Capranica. *1822 dic. 2*
105. Causa «Ferentina manus regiae»: Antonio Marella (proc. Domenico Statuti), esattore camerale di San Lorenzo, contro il Capitolo di detta Comunit . *1823 feb. 17*
I turno, ponente Viviano Orfini

f. 10v

106. Causa «Foroliviense iniunctionis facultatum»: il conte Antonio Gaddi contro la RCA, Paolo Bignami e Vincenzo Costantini.
1823 feb. 17
Il turno, ponente Marco Antonio Olgiati
107. Causa «Romana praetensae appellationis»: Andrea Sacchi contro Simone Claudi.
1823 feb. 17
Il turno, ponente Marco Antonio Olgiati
108. Causa «Romana super modo inhiibendi»: Giacomo Cappelletti contro Giacomo Ricci.
1823 feb. 17
Il turno, ponente Domenico Campanari
109. Causa «Romana praetensae appellationis»: Andrea Sacchi contro Vincenzo Possenti.
1823 feb. 17
Il turno, ponente Domenico Campanari
110. Causa «Romana praetensae appellationis»: Carlo Masticola contro Luigi Palmieri.
1823 feb. 17
I turno, ponente Luigi Bottiglia
111. Causa «Romana circumscriptionis»: il conte Innocenzo Fieschi e altri appartenenti al Ceto dei creditori della Mesola contro i fratelli Bartolomeo e Domenico marchesi Capranica.
1823 mar. 10
I turno, ponente Viviano Orfini

f. 11r

112. Causa «Romana super modo inhiibendi»: Giacomo Cappelletti contro Giacomo Ricci.
1823 apr. 7
Il turno, ponente Domenico Campanari
113. Causa «Romana circumscriptionis»: gli Amministratori del Condominio Bentivoglio contro l'avv. Tommaso Ceccarelli.
1823 apr. 21
Il turno, ponente Domenico Campanari
114. Causa «Romana praetensae appellationis»: Andrea Sacchi contro Simone Claudi e Vincenzo Possenti.
1823 mag. 30
Il turno, ponente Domenico Campanari
115. Causa «Romana praetensae circumscriptionis»: il conte Innocenzo Fieschi, il marchese Giuseppe Travega e altri appartenenti al Ceto dei creditori della Mesola contro i fratelli Bartolomeo e Domenico marchesi Capranica.
1823 giu. 20
116. Causa «Liburnense appellationis»: Giovanni Antonio Sappa contro Giovanni Sala.
1823 giu. 23

117. Causa «Civitatis Castellanae appellationis super modo inhi-
bendi»: Cristoforo Iacobelli contro Giovanni Anselmi, Giacomo Mar-
coni e soci. 1823 lug. 4
I turno, ponente Luigi Bottiglia
- f. 11v
118. Causa «Romana appellationis super interpretatione rescripti»: gli
Amministratori del Condominio Bentivoglio contro l'avv. Tom-
maso Ceccarelli. 1823 lug. 4
II turno, ponente Domenico Campanari
119. Causa «Praetensae circumscriptionis seu appellationis»: Filippo
Orlandi contro Giuseppe Ungherini. 1823 lug. 4
II turno, ponente Domenico Campanari
120. Causa «Praetensae appellationis»: Andrea Sacchi contro Vincen-
zo Possenti e Simone Claudi. 1823 lug. 4
II turno, ponente Domenico Campanari
121. Causa «Romana circumscriptionis»: l'avv. Tommaso Ceccarelli con-
tro gli Amministratori del Condominio Bentivoglio. 1823 ago. 8
II turno, ponente Domenico Campanari
122. Causa «Maceratense praetensae circumscriptionis et appellatio-
nis»: l'Amministrazione del bollo e registro contro Antonio Val-
lemanni, economo del patrimonio di Giuseppe Ramelli. 1823 ago. 8
II turno, ponente Domenico Campanari
123. Causa «Romana appellationis»: Giacomo Turrio e Gaspare Gar-
giullo contro il principe Agostino Colonna. 1823 ago. 8
II turno, ponente Basilio Ciccalotti
- f. 12r
124. Causa «Liburnense praetensae fideiussoris»: Giovanni Antonio
Sappa contro Giovanni Sala. 1823 nov. 28
I turno, ponente Silvestro Bargagnati
125. Causa «Romana circumscriptionis et appellationis»: il Condomi-
nio del Monte Bentivoglio contro l'avv. Tommaso Ceccarelli. 1823 dic. 1
II turno, ponente Domenico Campanari
126. Il conte Innocenzo Fieschi e altri appartenenti al Ceto dei credi-
tori della Mesola contro i fratelli Bartolomeo e Domenico mar-
chesi Capranica. 1824 gen. 12
II turno, ponente Domenico Campanari

127. Causa «Romana circumscriptionis»: il Condominio del Monte Ben-
tivoglio contro l'avv. Tommaso Ceccarelli. *1824 gen. 30*
II turno, ponente Domenico Campanari
128. Causa «Romana moderationis appellationis»: la RCA contro An-
tonio Sensini Orfini, Francesco Mazio e Antonio Zarlatti. *1824 feb. 20*
II turno, ponente Giuseppe Ugolini

f. 12v

129. Il conte Innocenzo Fieschi e altri appartenenti al Ceto dei credi-
tori della Mesola contro i fratelli Bartolomeo e Domenico mar-
chesi Capranica. *1824 apr. 2*
I turno, ponente Luigi Bottiglia
130. Causa «Circumscriptionis appellationis»: Cassiano Braghini con-
tro la RCA. *1824 apr. 9*
II turno, ponente Domenico Campanari
131. Causa «Assisiense circumscriptionis et appellationis»: la RCA con-
tro il conte Francesco Benzi. *1824 apr. 30*
II turno, ponente Domenico Campanari
132. Causa «Fanense appellationis»: il conte Giacomo Ferri, ammini-
stratore del patrimonio del defunto conte Ottavio Gabuccini, con-
tro il cardinale Pietro Francesco Galeffi, a sua volta amministra-
tore del patrimonio del cavaliere Francesco Montani, e il conte
Giulio Montani. *1824 apr. 30*
II turno, ponente Luigi Lancellotti
133. Causa «Romana super omnibus»: i conti Antonio, Giacomo e gli
altri fratelli Negroni contro la RCA. *1824 mag. 31*
II turno, ponente Domenico Campanari
134. Causa «Romana circumscriptionis et appellationis»: Cassiano Bra-
ghini contro la RCA. *1824 mag. 31*
II turno, ponente Domenico Campanari
135. Causa «Viterbiense seu Foroliense quoad s. 262.51.4»: Luigi Zub-
boli contro Tranquillino Zeppi. *1824 lug. 5*
II turno, ponente Basilio Ciccalotti

f. 13r

136. Causa «Viterbiense seu Foroliense quoad s. 441.12»: Luigi Zub-
boli contro Tranquillino Zeppi. *1824 lug. 5*
II turno, ponente Basilio Ciccalotti
137. Causa «Romana super declaratione rescripti»: i conti Antonio, Gia-
como e gli altri fratelli Negroni contro la RCA. *1824 ago. 2*
I turno, ponente Luigi Bottiglia

138. Causa «Perusina circumscriptionis appellationis»: Domenico Duchini contro il conte Giuseppe Baglioni. 1824 ago. 2
I turno, ponente Nicola Maria Nicolai
139. Causa «Camerinense praestationis canonis»: Andrea Forti, parroco di Massaprofoglio, contro Giovanni Maria Felicelli. 1824 set. 3
II turno, ponente Luigi Bottiglia
140. Causa «Hortana circumscriptionis et appellationis»: Domenico Ormera contro il conte Giuseppe Gentili. 1825 mar. 2
I turno, ponente Bernardino Luzi
141. Causa «Romana praetensae appellationis»: Filippo Frattini contro Sebastiano Baldeschi. 1825 apr. 15
II turno, ponente Basilio Ciccalotti

f. 13v

142. Causa «Romana honorarii»: monsignor Cesare Nembrini contro il Condominio del Monte Bentivoglio. 1825 mag. 9
II turno, ponente Basilio Ciccalotti
143. Causa «Libernense praetensae fideiussoris»: Giovanni Sala contro Giovanni Antonio Sappa. 1825 dic. 2
I turno, ponente Silvestro Bergagnati
144. Causa «Romana canonis»: il conte Agostino Fieschi, il marchese Giuseppe Travega e Giacomo Causa, in rappresentanza del Ceto dei creditori della Mesola, contro i fratelli Bartolomeo e Domenico marchesi Capranica. 1825 dic. 2
II turno, ponente Basilio Ciccalotti
145. Causa «Viterbiense praetensae circumscriptionis et appellationis»: Vincenzo Persiani e Luigi Polidori contro il conte Luigi Flacchi. 1825 dic. 30
II turno, ponente Basilio Ciccalotti
146. Causa «Nucerina appellationis super praetensam liberatione a molestiis»: Francesco Calai contro Domenico Chiocci. 1825 dic. 30
II turno, ponente Luigi Bottiglia

f. 14r

147. Causa «Sutrina compensationis super appellationis»: il conte Luigi Flacchi contro Luigi Polidori e Vincenzo Persiani. 1826 feb. 27
II turno, ponente Basilio Ciccalotti

IURA DIVERSA

Questa serie, connessa all'attività di segnatura esercitata dal Tribunale della piena Camera, conserva gli atti sciolti che, una volta presentati in cancelleria, venivano trascritti nei registri corrispondenti e riuniti in fascicoli contrassegnandoli con lo stesso numero d'ordine.

La schedatura analitica ha fatto emergere lo stretto legame tra fascicoli e registri rendendo così possibile il riordino dei primi in base ai secondi; l'ordine, infatti, all'interno delle buste segue la successione delle cause nel registro di riferimento. Ne risulta che la documentazione delle bb. 7-8, relativa agli anni 1818-1821 e 1823-1831, si collega al reg. 1 delle citazioni speciali e comparse di procura in figura di segnatura, mentre i fascicoli della b. 9, datati 1818-1831, afferiscono al reg. 2 delle produzioni, dichiarazioni e proteste prodotte davanti al decano, al sottodecano e al camerlengo «met» in figura di segnatura. Le mancanze riscontrabili nei fascicoli non sono effettive, ma da ricercarsi nella omonima serie *Iura diversa* del sottofondo.

Per evitare superflue ripetizioni rispetto alla serie precedente, si riportano di ogni busta la consistenza, gli estremi cronologici e i rinvii al registro di riferimento, del quale la numerazione di corda dei fascicoli rispetta irregolarità, ripetizioni, salti ed eventuali altre anomalie.

b. 7

fasc. 45-142, 145-150, 157-159, 161-163, 168, 170-172, 174, 176-192, 194-195, 197-198, 201, 203-207, 210, 212-214, 214, 217, 227-234, 236-239, 244-251, 253, 263-265, 269 [268], 270-271, 276, 281-283, 286-287 *1818 ago. 31-1821 dic. 4*

I fascicoli non segnalati si conservano nella b. 18; la numerazione originale del reg. 1 salta il n. 173 e ripete alcune cifre più volte.

→ *Registri degli atti dei procedimenti giurisdizionali*, reg. 1

b. 8

fasc. 323, 337, 361, 568, 580, 606, 622, 647-648, 5-9, 13, 29, 32-33, 35-36, 44, 49, 52, 57, 64-65, 70, 72, 76-78, 88-90, 96-98, 103-105, 109, 111, 116-117, 7-11, 20, 28-29, 34, 36-37, 51, 63, 65, 69, 73, 75, 74-75, 78, 87, 91-95, 97-98, 100, 103-104, 117-120, 123-124, 128,

134-135, 137-140, 142-143, 149, 151, 157, 161, 163-164, 166-167, 169, 171-175, 178, 183, 188, 191, 193-194, 199, 202, 205, 213, 216, 218-221, 225, 227, 232, 235, 238, 245, 249, 254, 256, 261, 273, 284, 288, 295, 297-298, 305-307, 311 *1823 feb. 28-1831 nov. 19*

I fascicoli non segnalati si conservano nelle bb. 18-19; la numerazione originale del reg. 1 salta il n. 99 e 206 e ripete alcune cifre più volte, ricominciando dal n. 1 da gennaio del 1825 e 1827.

→ *Registri degli atti dei procedimenti giurisdizionali, reg. 1*

b. 9

fascc. 14-21, 23-26, 33-35, 37-46, 57-59, 65, 68, 71, 74-77, 79-80, 85-86, 94-95, 99, 103-105, 118, 122-123, 133, 136, 143, 153, 164, 15, 22-23, 28, 48-49, 3, 5, 18-19, 35, 39, 44, 63, 70, 80-81, 98, 108

1818 ago. 24-1831 mag. 2

I fascicoli non segnalati si conservano nella b. 21; la numerazione originale del reg. 2 ripete alcune cifre più volte e ricomincia dal n. 1 da gennaio del 1825 e 1827.

→ *Registri degli atti dei procedimenti giurisdizionali, reg. 2*

CITAZIONI E DECRETI

La serie conserva gli atti di citazione in udienza che i cursori camerali notificavano alla controparte, o per essa al suo procuratore, e il cui contenuto veniva trascritto nel relativo registro, di cui ad oggi non si conserva alcun esemplare. Questa documentazione afferisce principalmente all'attività giurisdizionale del Tribunale della piena Camera in secondo e terzo grado, con una quantità esigua riconducibile alla facoltà di segnatura.

Si tratta di documenti di piccolo formato scritti in latino, che presentano da un lato il mandato di comparizione in giudizio e dall'altro, a seconda dei casi, uno o più decreti. L'attuale disposizione rispetta l'organizzazione originaria nella suddivisione per anni (dal 1818 al 1831 con le mancanze del 1819 e del 1822) e nell'ordine cronologico all'interno dei fascicoli, secondo la precedente conservazione in filze, testimoniata dal ritrovamento della tavoletta lignea che serviva a proteggere i documenti (Fig. 6).

Le citazioni sono state schedate analiticamente contrassegnandole con il numero di corda e riportando i nominativi delle parti e dei rispettivi procuratori, la data di comparizione in udienza, la consistenza in fogli e, ove presente, il riferimento al giudice indicato con il nome e la carica.

b. 10

1. Filippo Galeotti (proc. Luigi Vasselli) contro i fratelli Bartolomeo e Domenico marchesi Capranica - f. 1. *1818 giu. 1*
Riportato il riferimento al decano.
2. I fratelli Bartolomeo e Domenico marchesi Capranica contro Filippo Galeotti (proc. Luigi Vasselli) - f. 1. *1818 giu. 22*
Riportato il riferimento al decano.
3. Antonio Butherin e Pietro Salvi (proc. Luigi Pacieri) contro la RCA, rappresentata dal commissario generale Pietro Maria Gasparri (proc. Benedetto Perfetti) - f. 1. *1818 lug. 20*
Riportato il riferimento al decano.
4. Giovanni Battista Putti (proc. Giuseppe Maria Combi) contro Pietro Tacconi, Andrea Nardelli e Leonardo Spadaro (proc. Casimiro Ianni) - f. 1. *1820 gen. 8*
5. Pietro Tacconi, Andrea Nardelli e Leonardo Spadaro (proc. Casimiro Ianni) contro Giovanni Battista Putti (proc. Giuseppe Maria Combi) - f. 1. *1820 gen. 13*

6. Domenico Ciambelli contro la RCA e l'Annona frumentaria di Roma (proc. Pietro Caracci) - f. 1. *1820 gen. 14*
7. Giuseppe Citarelli (proc. Stanislao Ringressi) contro Gioacchino Ferrari (proc. Giovanni Cassio) - f. 1. *1820 gen. 18*
8. Giuseppe Citarelli (proc. Stanislao Ringressi) contro Gioacchino Ferrari (proc. Giovanni Cassio) - f. 1. *1820 gen. 18*
9. Domenico Masci, Francesco Antonio Reali e Sante Tini (proc. Filippo Ludovico Bruni) contro Luigi Polidori e Vincenzo Persiani (proc. Giuseppe Fabi) - f. 1. *1820 gen. 31*
10. Domenico Masci, Francesco Antonio Reali e Sante Tini (proc. Filippo Ludovico Bruni) contro Luigi Polidori e Vincenzo Persiani (proc. Giuseppe Fabi) - f. 1. *1820 gen. 31*
11. Bernardino Cherubini (proc. Carlo Giannelli) contro Filippo Fratini (proc. Nicola Toietti) - f. 1. *1820 gen. 31*
12. La Comunità di Vetralla (proc. Cesare Vagnolini) contro Andrea Lezzani (proc. Ilario Borghi) - f. 1. *1820 feb. 4*
13. Giovanni Paolo Pieralice (proc. Francesco Bocciarelli) contro l'avv. Camillo Costanzi (proc. Domenico Caporelli), in qualità di amministratore camerale della dativa reale in Roma - f. 1. *1820 feb. 10*
14. Giovanni Battista Putti (proc. Giovanni Regnoni) contro Pietro Tacconi, Andrea Nardelli e Leonardo Spadaro (proc. Casimiro Ianni) - f. 1. *1820 feb. 14*
15. La Comunità di Vetralla (proc. Cesare Vagnolini) contro Andrea Lezzani (proc. Ilario Borghi) - f. 1. *1820 feb. 14*
16. Giuseppe Citarelli (proc. Stanislao Ringressi) contro Gioacchino Ferrari (proc. Giovanni Cassio) - f. 1. *1820 mar. 1*
17. Il cardinale Fabrizio Turiozzi (proc. Angelo Torelli), amministratore del patrimonio Tartagliani, contro Luigi De Andreis che agisce in giudizio per conto proprio e di Giuseppe Antoniani (proc. Nicola Sinibaldi) - f. 1. *1820 mar. 7*
18. Il principe Pietro Gabrielli, il conte Virgilio Cenci Bolognetti e il marchese Francesco Massimi, amministratori del Condominio Bentivoglio (proc. Sebastiano Pichi), contro l'avv. Tommaso Ceccarelli (proc. Vincenzo Ceccarelli) - f. 1. *1820 mar. 13*
19. Angelo Tenzi (proc. Antonio Romiti) contro Camillo Polverosi (proc. Giacomo Righi) - f. 1. *1820 apr. 1*
20. Il cavaliere Francesco Zorzi e Giorgio Giurich (proc. Domenico Baffi) contro il Condominio del Monte Bentivoglio (proc. Sebastiano Pichi) - f. 1. *1820 apr. 8*

21. Il Condominio del Monte Bentivoglio (proc. Sebastiano Pichi) contro il cavaliere Francesco Zorzi e Giorgio Giurich (proc. Domenico Baffi) - f. 1. *1820 apr. 18*
22. Il principe Pietro Gabrielli, il conte Virgilio Cenci Bolognetti e il marchese Francesco Massimi, amministratori del Condominio Bentivoglio (proc. Sebastiano Pichi), contro l'avv. Tommaso Ceccarelli (proc. Vincenzo Ceccarelli) - f. 1. *1820 apr. 18*
23. Il principe Pietro Gabrielli, il conte Virgilio Cenci Bolognetti e il marchese Francesco Massimi, amministratori del Condominio Bentivoglio (proc. Sebastiano Pichi), contro l'avv. Tommaso Ceccarelli (proc. Vincenzo Ceccarelli) - f. 1. *1820 apr. 18*
24. Camillo Polverosi (proc. Giacomo Righi) contro Angelo Tenzi (proc. Antonio Romiti) - f. 1. *1820 apr. 29*
25. Giovanni Paolo Pieralice (proc. Francesco Bocciarelli) contro l'avv. Camillo Costanzi (proc. Domenico Caporelli), in qualità di amministratore camerale della dativa reale in Roma - f. 1. *1820 apr. 29*
26. Giuseppe e i suoi fratelli conti Baglioni (proc. Paolo Antonio Pierdonati) contro il Collegio dei cardinali, rappresentato dal segretario Raffaele Mazio (proc. Francesco Bozzolaschi) - f. 1. *1820 mag. 5*
27. I fratelli Baldassarre, Vincenzo e Pietro Bocci (proc. Luigi Pieromaldi) contro la RCA rappresentata dal commissario generale Pier Maria Gasparri (proc. Gioacchino Orengo) - f. 1. *1820 mag. 9*
28. I fratelli Girolamo, Pietro e il cardinale Carlo principi Odescalchi (proc. Antonio Maurizi) contro monsignor Giovanni Merli (proc. Tiberio Poli) - f. 1. *1820 mag. 9*
29. Luigi Rossi Danieli (proc. Pietro Proia) contro Giuseppe Martellotti (proc. Emilio Nicola Mazzocchi) - f. 1. *1820 mag. 15*
30. Giovanni Paolo Pieralice (proc. Francesco Bocciarelli) contro l'avv. Camillo Costanzi (proc. Domenico Caporelli), in qualità di amministratore camerale della dativa reale in Roma - f. 1. *1820 mag. 25*
31. Giuseppe e i suoi fratelli conti Baglioni (proc. Paolo Antonio Pierdonati) contro il Collegio dei cardinali, rappresentato dal segretario Raffaele Mazio (proc. Francesco Bozzolaschi) - f. 1. *1820 giu. 2*
32. Giuseppe Martellotti (proc. Emilio Nicola Mazzocchi) contro Luigi Rossi Danieli (proc. Pietro Proia) - f. 1. *1820 giu. 13*
33. L'avv. Camillo Costanzi (proc. Domenico Caporelli), in qualità

- di amministratore camerale della dativa reale in Roma, contro Giovanni Paolo Perialice (proc. Giuseppe Rasi) - f. 1. *1820 giu. 26*
34. Giuseppe e i suoi fratelli conti Baglioni (proc. Paolo Antonio Pierdonati) contro il Collegio dei cardinali, rappresentato dal segretario Raffaele Mazio (proc. Francesco Bozzolaschi) - f. 1. *1820 lug. 6*
35. Luigi Rossi Danieli (proc. Pietro Proia) contro Giuseppe Martellotti (proc. Emilio Nicola Mazzocchi) - f. 1. *1820 lug. 11*
36. Camillo Manzi (proc. Giovanni Cassio) contro Lorenzo Deodati (proc. Giuseppe Rocruè) - f. 1. *1820 lug. 18*
37. Giuseppe e i suoi fratelli conti Baglioni (proc. Paolo Antonio Pierdonati) contro il Collegio dei cardinali rappresentato dal segretario Raffaele Mazio (proc. Francesco Bozzolaschi) - f. 1. *1820 lug. 31*
38. Il cavaliere Francesco Zorzi e Giorgio Giurich (proc. Domenico Baffi) contro il principe Pietro Gabrielli, il marchese Camillo Massimi e i conti Virgilio Cenci Bolognetti e Antonio Negroni, amministratori del Condominio Bentivoglio (proc. Sebastiano Pichi) - f. 1. *1820 ago. 7*
39. Il conte Giuseppe Baglioni (proc. Paolo Antonio Pierdonati) contro il Collegio dei cardinali rappresentato dal segretario Raffaele Mazio (proc. Francesco Bozzolaschi) - f. 1. *1820 ago. 21*
40. Cesare Hilbrat (proc. Luigi Innocenzi) contro Giacomo Grossi (proc. Antonio Pagnoncelli) - f. 1. *1820 ago. 29*
41. Luigi Oberolzer (proc. Giovanni Battista Bardi) contro Pietro Ruffini (proc. Alessandro Stazi) - f. 1. *1820 set. 18*
42. Giuseppe Susterman (proc. Girolamo Marini) contro Francesco Patriarca (proc. Francesco Saverio Minetti) - f. 1. *1820 nov. 13*
43. Cesare Hilbrat (proc. Luigi Innocenzi) contro Giacomo Grossi (proc. Antonio Pagnoncelli) - f. 1. *1820 nov. 13*
44. Giacomo Ricci contro Giacomo Cappelletti (proc. Giuseppe Cecchetti) - f. 1. *1820 nov. 15*
45. Giuseppe Lorenzini (proc. Giacomo Ricci) contro Giovanni Viscardi (proc. Andrea Barbieri), appaltatore del dazio consumo forense di Bologna - f. 1. *1820 nov. 20*
46. Giovanni Battista Putti (proc. Giovanni Regnoni) contro Pietro Tacconi, Andrea Nardelli e Leonardo Spadaro (proc. Casimiro Ianni) - f. 1. *1820 nov. 24*
47. Giovanni Smelz (proc. Pietro Brenda) contro Giovanni Tommaso Silvestrelli (proc. Giacomo Righi) - f. 1. *1820 nov. 27*

48. Francesco Chiassi e Gaetano Paris (proc. Giovanni Cassio) contro Ignazio Falconi (proc. Valentino Picconi) - f. 1. *1820 nov. 27*
49. Giuseppe Lorenzini (proc. Giacomo Ricci) contro Giovanni Viscardi (proc. Andrea Barbieri), appaltatore del dazio consumo forense di Bologna - f. 1. *1820 nov. 29*
50. Giuseppe Livi (proc. Luigi Cicconetti), gonfaloniere di Albano, contro la RCA, rappresentata dal commissario generale Pier Maria Gasparri (proc. Gioacchino Orengo) - f. 1. *1820 dic. 5*
51. Giuseppe Susterman (proc. Girolamo Marini) contro Francesco Patriarca (proc. Francesco Saverio Minetti) - f. 1. *1820 dic. 11*
52. Giacomo Grossi (proc. Antonio Pagnoncelli) contro Cesare Hilbrat (proc. Luigi Innocenzi) - f. 1. *1820 dic. 11*
53. Angelo Taddei (proc. Antonio Bassi) contro la RCA, rappresentata dal commissario generale Pietro Maria Gasparri (proc. Gioacchino Orengo) - f. 1. *1820 dic. 11*
54. Il cardinale Pietro Francesco Galleffi, deputato dell'amministrazione del patrimonio Braschi Onesti (proc. Giuseppe Maria Guglielmi), contro Costantino Conti e compagni appaltatori della Dogana del Patrimonio (proc. Giovanni Francesco Morezzi) - f. 1. *1820 dic. 13*
55. Eugenio Liberati (proc. Giacomo Filippo Odorisi) contro la RCA (proc. Gioacchino Orengo) - f. 1. *1820 dic. 11*
Riportato il riferimento al decano.
56. Monsignor Giovanni Battista Nardi (proc. Ilario Borghi) contro l'avv. Emanuele e gli altri componenti della famiglia Costa (proc. Giovan Battista Morelli), nonché Pietro Fontemaggi e Filippo Pellicani - f. 1. *1820 dic. 13*
57. Giuseppe e i suoi fratelli conti Baglioni (proc. Paolo Antonio Pierdonati) contro il Collegio dei cardinali, rappresentato dal segretario Raffaele Mazio (proc. Francesco Bozzolaschi) - f. 1. *1820 dic. 22*
58. Luigi Capozzi (proc. Valentino Picconi) contro il patrimonio Braschi (proc. Giuseppe Maria Guglielmi) - f. 1. *1821 gen. 8*
59. Luigi Capozzi (proc. Valentino Picconi) contro Giacomo Turrio e Gaspare Gargiullo (proc. Carlo Ciampoli) - f. 1. *1821 gen. 8*
60. Luigi Capozzi (proc. Valentino Picconi) contro Giacomo Turrio e Gaspare Gargiullo (proc. Carlo Ciampoli) - f. 1. *1821 gen. 13*
61. Pietro Tacconi, Andrea Nardelli e Leonardo Spadaro (proc. Giuseppe Caramelli) contro Giovanni Battista Putti (proc. Giovanni Regnoni) - f. 1. *1821 gen. 15*

62. Giovanni Viscardi (proc. Andrea Barbieri), appaltatore del dazio consumo forense di Bologna, contro Giuseppe Lorenzini in qualità di fideiussore di Gioacchino Zannelli (proc. Giacomo Ricci) - f. 1. *1821 gen. 16*
63. L'avv. Tommaso Ceccarelli (proc. Vincenzo Ceccarelli) contro gli Amministratori del Condominio Bentivoglio (proc. Sebastiano Pichi) - f. 1. *1821 gen. 18*
64. Giuseppe e i suoi fratelli conti Baglioni (proc. Paolo Antonio Pierdonati) contro il Collegio dei cardinali rappresentato dal segretario Raffaele Mazio (proc. Francesco Bozzolaschi) - f. 1. *1821 gen. 19*
65. Giuseppe Susterman (proc. Girolamo Marini) contro Francesco Patriarca (proc. Francesco Saverio Minetti) - f. 1. *1821 feb. 3*
66. La RCA e l'Annona frumentaria di Roma (proc. Giuseppe De Fabiis) contro Domenico Valentini (proc. Giuseppe Liberi) - f. 1. *1821 feb. 5*
67. Giuseppe Perazzo (proc. Giovanni Natali) contro Egidio Bonizi (proc. Felice Sforza) - f. 1. *1821 feb. 12*
68. Giuseppe e i suoi fratelli conti Baglioni (proc. Paolo Antonio Pierdonati) contro il Collegio dei cardinali, rappresentato dal segretario Raffaele Mazio (proc. Francesco Bozzolaschi) - f. 1. *1821 mar. 17*
69. Giuseppe Lorenzini (proc. Giacomo Ricci) contro Giovanni Viscardi (proc. Andrea Barbieri), appaltatore del dazio consumo forense di Bologna - f. 1. *1821 mar. 20*
70. Giuseppe Lorenzini (proc. Giacomo Ricci) contro Giovanni Viscardi (proc. Andrea Barbieri), appaltatore del dazio consumo forense di Bologna - f. 1. *1821 mar. 20*
71. Andrea Nardelli, Pietro Tacconi e Leonardo Spadaro (proc. Giuseppe Caramelli) contro Giovanni Battista Putti (proc. Marcello Annibali) - f. 1. *1821 mar. 27*
72. Giovanni Viscardi (proc. Andrea Barbieri), appaltatore del dazio consumo forense di Bologna, contro Giuseppe Lorenzini (proc. Giacomo Ricci) - f. 1. *1821 apr. 4-5*
73. Giuseppe Perazzo (proc. Giovanni Natali) contro Egidio Bonizi (proc. Felice Sforza) - f. 1. *1821 apr. 9*
74. Cristoforo Luchetti e Francesco Severi (proc. Giovanni Battista Vaselli) contro Antonio Vaggi, economo e amministratore di Leonello Mari (proc. Nicola Toietti) - f. 1. *1821 apr. 13*
75. Giuseppe Romelli (proc. Bartolomeo Belli) contro il cavaliere

- Alessandro Altini, ricevitore dell'Amministrazione del bollo e registro di Fabriano - f. 1. *1821 apr. 13*
Riportato il riferimento al decano.
76. Nicola Andreuzzi, in nome di Michele, Angelo e Paolo Manzi e altri possidenti di oliveti di Bassano in Teverina (proc. Giuseppe Bacchi), contro i fratelli Alessandro e Francesco Verga - f. 1. *1821 mag. 7*
77. La RCA, rappresentata dal commissario generale Pier Maria Gasparri, e l'Amministrazione dei sali e tabacchi (proc. Domenico Benzi) contro la Ragion cantante Antonio Tarroricca (proc. Giuseppe Gentili) - f. 1. *1821 mag. 8*
78. Carlotta Denham Bousquet (proc. Luigi Farnesi), erede del patrimonio del defunto Giuseppe Denham, contro le sorelle Gertrude, Clementina e Teresa Maggiori (proc. Antonio Pagnoncelli), eredi del patrimonio Maffei - f. 1. *1821 mag. 18*
79. Il Condominio Bentivoglio (proc. Sebastiano Pichi) contro l'avv. Tommaso Ceccarelli (proc. Vincenzo Ceccarelli) - f. 1. *1821 lug. 10*
80. Gaetano Cattaneo (proc. Bartolomeo Belli) contro Pietro Paolo Nardini (proc. Antonio Romiti) - f. 1. *1821 ago. 17*
81. Francesco Patriarca (proc. Francesco Saverio Minetti) contro Sante Cherubini (proc. Pasquale Corradi) - f. 1. *1821 ago. 20*
82. Francesco Patriarca (proc. Francesco Saverio Minetti) contro Sante Cherubini (proc. Pasquale Corradi) - f. 1. *1821 ago. 20*
83. Francesco Patriarca (proc. Francesco Saverio Minetti) contro Sante Cherubini (proc. Pasquale Corradi) - f. 1. *1821 ago. 27*
84. Francesco Patriarca (proc. Francesco Saverio Minetti) contro Sante Cherubini (proc. Pasquale Corradi) - f. 1. *1821 ago. 27*
85. Michele Angelo Andreuzzi e altri possidenti di oliveti di Bassano in Teverina (proc. Giuseppe Bacchi) contro i fratelli Alessandro e Francesco Verga (proc. Pietro Brenda) - f. 1. *1821 ago. 31*
86. Il barone Giuseppe Piccolomini (proc. Giuseppe Fabi) contro Vincenzo Luigi Fratini (proc. Giuseppe Antonio Marchetti) - f. 1. *1821 set. 4*
87. Carlotta Denham Bousquet (proc. Luigi Farnesi), erede del patrimonio del defunto Giuseppe Denham, contro le sorelle Gertrude, Clementina e Teresa Maggiori (proc. Paolo Antonio Pagnoncelli) - f. 1. *1821 set. 11*
88. Vincenzo Cruciani (proc. Filippo de Angelis) contro Andrea Patriarca (proc. Francesco Saverio Minetti) - f. 1. *1821 set. 22*

89. Vincenzo Luigi Fratini (proc. Giuseppe Antonio Marchetti) contro il barone Giuseppe Piccolomini (proc. Giuseppe Fabi) - f. 1.
1821 nov. 14
90. I fratelli Andrea e Tommaso Polverini (proc. Luigi Pieromaldi) contro la RCA, rappresentata dal commissario generale Pier Maria Gasparri (proc. Gioacchino Orengo) - f. 1. *1821 nov. 16*
91. Il cavaliere Francesco Bernini (proc. Giovanni Battista Polidori) contro Domenico Ricci (proc. Andrea Massimi), deputato dell'Università del pascolo di Caprarola - f. 1. *1821 nov. 19*
92. Antonio Pallotta, uditore generale della Camera apostolica, e il conte Paride Pallotta (proc. Luigi Vasselli) contro la RCA, rappresentata dal commissario generale Pietro Maria Gasparri (proc. Gioacchino Orengo) - f. 1. *1821 nov. 19*
93. Il conte Giuseppe Baglioni (proc. Pietro Antonio Pierdonati) contro il Collegio dei cardinali, rappresentato dal segretario Raffaele Mazio (proc. Francesco Bozzolaschi) - f. 1. *1821 nov. 19*
94. Francesco Patriarca (proc. Francesco Saverio Minetti) contro Sante Cherubini (proc. Pasquale Corradi) - ff. 2. *1821 nov. 27*
95. Giuseppe Livi (proc. Luigi Cicconetti), gonfaloniere di Albano, contro la RCA rappresentata dal commissario generale Pier Maria Gasparri (proc. Gioacchino Orengo) - f. 1. *1821 nov. 28*
96. Luigi Polidori e Vincenzo Persiani (proc. Giuseppe Fabi) contro Angelo Rossi (proc. Giuseppe Liberi) - f. 1. *1821 dic. 3*
97. Il marchese Luigi De Cabboli Paolucci (proc. Gaetano Bernetti) contro l'avv. Tommaso Ceccarelli (proc. Vincenzo Ceccarelli) e il Condominio Bentivoglio (proc. Sebastiano Pichi) - f. 1.
1821 dic. 5
98. Giovanni Battista Plini (proc. Giuseppe Francolini) contro Vincenzo Persiani e Luigi Polidori (proc. Giuseppe Fabi) - f. 1.
1821 dic. 10
- Riportato il riferimento al decano.
99. Francesco Bellese Pantanelli (proc. Giuseppe Soleti) contro l'avv. Camillo Costanzi (proc. Vincenzino Valenti), in qualità di amministratore camerale della dativa reale in Roma - f. 1.
1821 dic. 11
100. Il marchese Luigi De Cabboli Paolucci (proc. Gaetano Bernetti) contro l'avv. Tommaso Ceccarelli (proc. Vincenzo Ceccarelli) e il Condominio Bentivoglio (proc. Sebastiano Pichi) - f. 1.
1821 dic. 11
101. Giovanni Battista Plini (proc. Giuseppe Francolini) contro Angelo Rossi (proc. Giuseppe Liberi) - f. 1. *1821 dic. 17*

-
102. Augusto Giovannoni (proc. Ilario Borghi) contro Giuseppe Laz-
zari (proc. Giovanni Magnatti) - f. 1. *1821 dic. 29*
103. Il conte Giuseppe Baglioni (proc. Paolo Antonio Pierdonati) contro
il Collegio dei cardinali, rappresentato dal segretario Raffae-
le Mazio (proc. Francesco Bozzolaschi) - f. 1. *1821 dic. 29*
104. Vincenzo Possenti e Giuseppe Gizzarelli (proc. Domenico Calamari)
contro Andrea Sacchi (proc. Antonio Pagnoncelli) e Simone
Claudi (proc. Vincenzo Puccini) - f. 1. *1823 gen. 2*
105. Il conte Antonio Gaddi (proc. Ilario Borghi) contro la RCA rap-
presentata dal commissario generale Pietro Maria Gasparri (proc.
Benedetto Perfetti), la Ragon cantante Paolo Bignami e soci
(proc. Antonio Pagnoncelli) e Vincenzo Costantini (proc. Gaetano
Bernetti) - f. 1. *1823 gen. 13*
106. La RCA, il marchese Giuseppe Bandini e Pietro Lori (proc. Gioacchino
Orengo) contro la Comunità di Fluminata (proc. Antonio
Bassi) - f. 1. *1823 gen. 15*
- 107-109. Il principe Agostino Colonna (proc. Marco Antonio Marconi) contro
Giacomo Turrio e Gaspare Gargiullo (proc. Carlo Ciampoli)
- ff. 3. *1823 gen. 16-18*
110. Andrea Sacchi (proc. Antonio Pagnoncelli) contro Vincenzo Gra-
zioli (proc. Francesco Saverio Minetti) e Domenico Antonio Frez-
zolini (proc. Carlo Ciampoli) - f. 1. *1823 gen. 18*
111. I fratelli Bartolomeo e Domenico marchesi Capranica (proc. Andrea
Massimi) contro il conte Innocenzo Fieschi, il marchese
Giuseppe Travega e Giacomo Causa (proc. Marcello Fabiani), in
rappresentanza del Ceto dei creditori della Mesola - f. 1.
1823 gen. 20
112. Antonio Clavari (proc. Antonio Pagnoncelli) contro il conte Lui-
gi Marconi e soci (proc. Ilario Borghi) - f. 1. *1823 gen. 20*
Riportato il riferimento al decano.
113. Frifone Grottarelli, Francesco Tonielli e altri possidenti di Onano
(proc. Giovanni Tuccimei) contro Carlotta Denham Bousquet
(proc. Antonio Dissel) - f. 1. *1823 gen. 20*
114. La Presidenza delle strade (proc. Stanislao Cosinti) contro il mar-
chese Pietro Conti (proc. Domenico Bonanni) - f. 1.
1823 gen. 21
115. Luigi Palmieri (proc. Andrea Colantoni) contro Carlo Mastricola
(proc. Girolamo Marini) - f. 1. *1823 gen. 21*
116. Cristoforo Iacobelli (proc. Domenico Severini) contro Giacomo
Marconi e compagni appaltatori del dazio del macinato di Perugia
(proc. Giuseppe Bacchi) - f. 1. *1823 gen. 22*

117. La Presidenza delle strade (proc. Stanislao Cosinti) contro il marchese Pietro Conti (proc. Domenico Bonanni) - f. 1. *1823 gen. 23*
118. Costantino Conti e compagni appaltatori della Dogana del Patrimonio (proc. Giovanni Francesco Morezzi) contro la Comunità di Civitella d'Agliano (proc. Filippo Capponi) - f. 1. *1823 gen. 24*
119. Costantino Conti e compagni appaltatori della Dogana del Patrimonio (proc. Giovanni Francesco Morezzi) contro la Comunità di Civitella d'Agliano (proc. Filippo Capponi) - f. 1. *1823 gen. 24*
120. Il conte Luigi Marconi (proc. Ilario Borghi) contro Antonio Clavari (proc. Antonio Pagnoncelli) - f. 1. *1823 gen. 25*
Riportato il riferimento al decano.
121. Frifone Grottarelli, Francesco Tonielli e altri possidenti di Onano (proc. Giovanni Tuccimei) contro Carlotta Denham Bousquet (proc. Antonio Dissel) - f. 1. *1823 gen. 27*
122. Giovanni Battista Modetti (proc. Giuseppe Lozzi) contro Giuseppe Vitelli (proc. Bartolomeo Belli) - f. 1. *1823 feb. 3*
123. Il marchese Giovanni Battista Azzolini e il conte Filippo Racca-
madoro, suo economo, contro Vincenzo Grazioli (proc. Francesco Saverio Minetti), Giovanni Pennoni (proc. Vincenzo Cini), Domenico Antonio Frezzolini (proc. Carlo Ciampoli), Andrea Sacchi (proc. Antonio Pagnoncelli), Antonio Cerasa (proc. Reginaldo Nascimbene), Pasquale Marfori (proc. Pietro Brenda), l'avv. Emilio Bruni (proc. Giovanni Francesco Nicolini) e Vincenzo Posenti (proc. Pietro Paolo Martini) - f. 1. *1823 feb. 4*
124. Augusto Giovannoni (proc. Luigi Pieromaldi) contro Giuseppe Lazzari (proc. Luigi Maria Ranieri) - f. 1. *1823 feb. 14*
125. Giuseppe Vitelli contro la Presidenza delle strade (proc. Stanislao Cosinti) - f. 1. *1823 feb. 14*
126. Giuseppe Vitelli contro la RCA rappresentata dal commissario generale Pietro Maria Gasparri - f. 1. *1823 feb. 14*
127. Pietro Paolo Borghiglioni (proc. Pietro Brenda), amministratore delle sorelle Francesca e Marianna Fulgio Mirabili, a loro volta figlie ed eredi del defunto Pietro, contro la RCA rappresentata dal commissario generale Pietro Maria Gasparri (proc. Benedetto Perfetti) - f. 1. *1823 feb. 15*
128. Il Condominio Bentivoglio (proc. Sebastiano Pichi) contro l'avv. Tommaso Ceccarelli (proc. Pietro Proia) - f. 1. *1823 feb. 17*
129. Giovanni Battista Putti (proc. Marcello Annibali) contro Pietro

- Tacconi, Andrea Nardelli e Leonardo Spadaro (proc. Giuseppe Caramelli) - f. 1. *1823 feb. 17*
130. La RCA (proc. Benedetto Perfetti) contro Luigi Palmieri (proc. Antonio Pagnoncelli) - f. 1. *1823 feb. 18*
131. La Presidenza delle strade (proc. Stanislao Cosinti) contro il marchese Pietro Conti (proc. Domenico Bonanni) - f. 1. *1823 feb. 18*
132. Carlotta Denham Bousquet (proc. Antonio Dissel) contro Frifone Grottarelli (proc. Giovanni Tuccimei) - f. 1. *1823 feb. 24*
133. L'avv. Tommaso Ceccarelli (proc. Pietro Proia) contro il Collegio del Monte Bentivoglio (proc. Sebastiano Pichi) - f. 1. *1823 feb. 26*
134. Luigi Palmieri e Gregorio Morelli (proc. Antonio Pagnoncelli) contro Giuseppe Polidori (proc. Andrea Massimi) - f. 1. *1823 feb. 27*
135. Cristoforo Iacobelli (proc. Domenico Severini) contro Giacomo Marconi (proc. Giuseppe Bacchi) - f. 1. *1823 mar. 5*
136. La Presidenza delle strade (proc. Stanislao Cosinti) contro Giuseppe Vitelli (proc. Bartolomeo Belli) - f. 1. *1823 mar. 10*
137. Giuseppe Vitelli (proc. Bartolomeo Belli) contro Giovanni Battista Modetti (proc. Giuseppe Lozzi) - f. 1. *1823 mar. 13*
138. Luigi Palmieri e Gregorio Morelli (proc. Antonio Pagnoncelli) contro Giuseppe Polidori (proc. Andrea Massimi) - f. 1. *1823 mar. 15*
139. Il principe Agostino Colonna (proc. Marco Antonio Marconi) contro Giacomo Turrio e Gaspare Gargiullo (proc. Carlo Ciampoli) - f. 1. *1823 mar. 15*
140. Il Monastero di S. Giuliana di Perugia (proc. Casimiro Ianni) contro Francesco Calai Marioni (proc. Filippo Ludovico Bruni) - f. 1. *1823 mar. 17*
141. Giuseppe Vitelli (proc. Bartolomeo Belli) contro Giovanni Battista Modetti (proc. Giuseppe Lozzi) - f. 1. *1823 mar. 22*
142. Luigi Palmieri (proc. Andrea Colantoni) contro Carlo Masticola (proc. Girolamo Marini) - f. 1. *1823 mar. 22*
143. Il marchese Pietro Conti (proc. Domenico Bonanni) contro la Presidenza delle strade (proc. Stanislao Cosinti) - f. 1. *1823 apr. 2*
144. L'avv. Tommaso Ceccarelli (proc. Pietro Proia) contro il Collegio del Monte Bentivoglio (proc. Sebastiano Pichi) - f. 1. *1823 apr. 4*

Riportato il riferimento al decano in figura di segnatura.

145. La RCA (proc. Gioacchino Orengo) contro Giuseppe Vitelli (proc. Bartolomeo Belli) - f. 1. *1823 apr. 4*
Riportato il riferimento al decano.
146. Il conte Antonio Gaddi (proc. Ilario Borghi) contro la RCA rappresentata dal commissario generale Pietro Maria Gasparri (proc. Benedetto Perfetti), la Ragion cantante Paolo Bignami e soci (proc. Antonio Pagnoncelli) e Vincenzo Costantini (proc. Gaetano Bernetti) - f. 1. *1823 apr. 9*
147. Il principe Agostino Colonna (proc. Marco Antonio Marconi) contro Giacomo Turrio e Gaspare Gargiullo (proc. Carlo Ciampoli) - f. 1. *1823 apr. 9*
148. La RCA (proc. Gioacchino Orengo) contro Luigi Palmieri (proc. Antonio Pagnoncelli) - f. 1. *1823 apr. 9*
149. I fratelli Bartolomeo e Domenico marchesi Capranica (proc. Andrea Massimi) contro il conte Innocenzo Fieschi e gli altri rappresentanti del Ceto dei creditori della Mesola (proc. Marcello Fabiani) - f. 1. *1823 apr. 14*
150. La RCA (proc. Gioacchino Orengo) contro le sorelle Francesca e Marianna Fulgio Mirabili, figlie ed eredi del defunto Pietro (proc. Pietro Brenda) - f. 1. *1823 apr. 14*
Riportato il riferimento al decano.
151. Tommaso Pistacchi (proc. Vincenzo Vannutelli) contro Luigi Fontana (proc. Angelo Maria Vannini) - f. 1. *1823 apr. 14*
152. Luigi Palmieri (proc. Antonio Pagnoncelli) contro la RCA rappresentata dal commissario generale Benedetto Perfetti (proc. Gioacchino Orengo) - f. 1. *1823 apr. 21*
153. Giovanni Battista Modetti (proc. Giuseppe Lozzi) contro Giuseppe Vitelli (proc. Bartolomeo Belli) - f. 1. *1823 apr. 21*
154. La RCA (proc. Gioacchino Orengo) contro Giuseppe Vitelli (proc. Bartolomeo Belli) - f. 1. *1823 apr. 23*
Riportato il riferimento al decano.
155. L'avv. Tommaso Ceccarelli (proc. Pietro Proia) contro il Collegio del Monte Bentivoglio (proc. Sebastiano Pichi) - f. 1. *1823 apr. 25*
Riportato il riferimento al decano in figura di segnatura.
156. La Comunità di Tuscania e i fratelli Giuseppe e Francesco Antonio Amici (proc. Francesco Ottaviani) contro la RCA rappresentata dal commissario generale Benedetto Perfetti (proc. Gioacchino Orengo), nonché Costantino Conti e compagni appaltatori della Dogana del Patrimonio (proc. Giovanni Francesco Morezzi) - f. 1. *1823 apr. 25*

157. Il conte Antonio Gaddi (proc. Ilario Borghi) contro la RCA rappresentata dal commissario generale Benedetto Perfetti (proc. Gioacchino Orengo), la Ragion cantante Paolo Bignami e soci (proc. Antonio Pagnoncelli) e Vincenzo Costantini (proc. Gaetano Bernetti) - f. 1. *1823 apr. 28*
158. Il principe Tommaso Corsini (proc. Antonio Pagnoncelli) contro la RCA, rappresentata dal commissario generale Benedetto Perfetti (proc. Gioacchino Orengo), e Angelo Farnesi (proc. Giacomo Di Pietro) - f. 1. *1823 mag. 2*
159. La RCA (proc. Gioacchino Orengo) contro Enrico Brenciaglia, intervenuto nella lite per la morte del fratello monsignor Vincenzo Brenciaglia (proc. Giuseppe Iacoucci) - f. 1. *1823 mag. 7*
160. I fratelli Bartolomeo e Domenico marchesi Capranica (proc. Andrea Massimi) contro il conte Innocenzo Fieschi e altri rappresentanti del Ceto dei creditori della Mesola (proc. Marcello Fabiani) - f. 1. *1823 mag. 10*
161. L'avv. Tommaso Ceccarelli (proc. Pietro Proia) contro il Collegio del Monte Bentivoglio (proc. Sebastiano Pichi) - f. 1. *1823 mag. 12*
- Riportato il riferimento al decano in figura di segnatura.
162. L'avv. Tommaso Ceccarelli (proc. Pietro Proia) contro il Collegio del Monte Bentivoglio (proc. Sebastiano Pichi) - f. 1. *1823 mag. 12*
- Riportato il riferimento al decano in figura di segnatura.
163. L'avv. Tommaso Ceccarelli (proc. Pietro Proia) contro il Collegio del Monte Bentivoglio (proc. Sebastiano Pichi) - f. 1. *1823 mag. 12*
- Riportato il riferimento al decano in figura di segnatura.
164. L'avv. Tommaso Ceccarelli (proc. Pietro Proia) contro il Collegio del Monte Bentivoglio (proc. Sebastiano Pichi) - f. 1. *1823 mag. 12*
- Riportato il riferimento al decano in figura di segnatura.
165. Andrea Forti (proc. Luigi De Rossi), parroco di Massaprofoglio, contro Giuseppe Soldatelli, Domenico Leonardi, Sante Angelo Pichetti e altri parrocchiani (proc. Paolo Antonio Pierdonati) - f. 1. *1823 mag. 12*
166. Andrea Forti (proc. Luigi De Rossi), parroco di Massaprofoglio, contro Giuseppe Soldatelli, Domenico Leonardi, Sante Angelo Pichetti e altri parrocchiani (proc. Paolo Antonio Pierdonati) - f. 1. *1823 mag. 14*

167. Vincenzo Possenti e Giuseppe Gizzarelli (proc. Domenico Calamari) contro Andrea Sacchi (proc. Antonio Pagnoncelli) e Simone Claudi (proc. Vincenzo Puccini) - f. 1. *1823 mag. [22]*
168. Luigi Fontana (proc. Angelo Maria Vannini) contro Tommaso Pistacchi (proc. Vincenzo Vannutelli) e la RCA per l'Amministrazione del lotto di Benevento (proc. Ignazio Lorenzini) - f. 1. *1823 mag. 28*
169. Teresa Emiliani (proc. Domenico Montanari) contro la RCA rappresentata dal commissario generale Benedetto Perfetti (proc. Gioacchino Orengo), Luigi Marabini (proc. Giacomo Ricci) e, per affissione, il marchese Luigi Zappi - f. 1. *1823 mag. 29*
170. Il principe Agostino Colonna (proc. Marco Antonio Marconi) contro Giacomo Turrio e Gaspere Gargiullo (proc. Carlo Ciampoli) - f. 1. *1823 mag. 30*
171. I fratelli Pietro e Agostino Bonfigli (proc. Francesco Sanguinetti) contro la RCA rappresentata dal commissario generale Benedetto Perfetti (proc. Gioacchino Orengo), Francesco Silvestro e Luigi Polidori - f. 1. *1823 giu. 2*
172. Monsignor Ludovico Conventati (proc. Domenico Montanari) contro la RCA rappresentata dal commissario generale Benedetto Perfetti (proc. Gioacchino Orengo), Eleonora Troili Conventati (proc. Pietro Brenda) e il cavaliere Giuseppe Gregorio Conventati (proc. Antonio Pagnoncelli) - f. 1. *1823 giu. 2*
173. L'avv. Tommaso Ceccarelli (proc. Pietro Proia) contro il Collegio del Monte Bentivoglio (proc. Sebastiano Pichi) - f. 1. *1823 giu. 2*
- Riportato il riferimento al decano in figura di segnaturo.
174. Il conte Virgilio Cenci Bolognetti, il marchese Francesco Massimi e il principe Pietro Gabrielli (proc. Sebastiano Pichi), amministratori del Condominio Bentivoglio, contro l'avv. Tommaso Ceccarelli (proc. Pietro Proia) - f. 1. *1823 giu. 2*
- Riportato il riferimento al decano in figura di segnaturo.
175. Il conte Virgilio Cenci Bolognetti, il marchese Francesco Massimi e il principe Pietro Gabrielli (proc. Sebastiano Pichi), amministratori del Condominio Bentivoglio, contro l'avv. Tommaso Ceccarelli (proc. Pietro Proia) - f. 1. *1823 giu. 2*
- Riportato il riferimento al decano in figura di segnaturo.
176. L'avv. Tommaso Ceccarelli (proc. Pietro Proia) contro il Collegio del Monte Bentivoglio (proc. Sebastiano Pichi) - f. 1. *1823 giu. 3*
177. Andrea Sacchi (proc. Antonio Pagnoncelli) contro Vincenzo Pos-

- senti (proc. Domenico Calamari) e Simone Claudi (proc. Vincenzo Puccini) - f. 1. *1823 giu. 7*
178. Augusto Giovannoni (proc. Giovanni Tuccimei), che agisce per la Congregazione di S. Ivone, contro Giuseppe Lazzari (proc. Luigi Maria Ranieri) - f. 1. *1823 giu. 9*
179. Giovanni Battista Putti (proc. Marcello Annibali) contro Pietro Tacconi, Andrea Nardelli e Leonardo Spadaro (proc. Giuseppe Caramelli) - f. 1. *1823 giu. 11*
180. I fratelli Giuseppe e Francesco Antonio Amici (proc. Francesco Ottaviani) contro la RCA rappresentata dal commissario generale Benedetto Perfetti (proc. Gioacchino Orengo), nonché Costantino Conti e compagni appaltatori della Dogana del Patrimonio (proc. Giovanni Francesco Morezzi) - f. 1. *1823 giu. 13*
181. Giovanni Sala (proc. Giovanni Cassio) contro Giovanni Antonio Sappa (proc. Giacomo Cioè) - f. 1. *1823 giu. 18*
182. Il duca Giovanni Torlonia (proc. Antonio Pagnoncelli) contro il principe Luigi Boncompagni (proc. Domenico Bonanni) - f. 1. *1823 giu. 20*
183. Pietro Paolo Paperi (proc. Stanislao Fiori) contro Serafino Gabrieli (proc. Giovanni Francesco Nicolini) - f. 1. *1823 giu. 28*
184. L'avv. Tommaso Ceccarelli (proc. Pietro Proia) contro il Collegio del Monte Bentivoglio (proc. Sebastiano Pichi) - f. 1. *1823 giu. 23*
- Riportato il riferimento al decano in figura di segnatura.
185. L'avv. Tommaso Ceccarelli (proc. Pietro Proia) contro il Collegio del Monte Bentivoglio (proc. Sebastiano Pichi) - f. 1. *1823 giu. 23*
- Riportato il riferimento al decano in figura di segnatura.
186. Giuseppe e gli altri fratelli Polidori (proc. Bartolomeo Belli) contro la RCA, rappresentata dal commissario generale Benedetto Perfetti (proc. Gioacchino Orengo), e i fratelli Pietro e Agostino Bonfigli (proc. Francesco Sanguinetti) - f. 1. *1823 giu. 25*
187. Alessandro Cellini (proc. Domenico Nicolini) contro l'Amministrazione generale del bollo e registro (proc. Alessandro Minerva) - f. 1. *1823 lug. 6*
- 188-191. L'avv. Tommaso Ceccarelli (proc. Pietro Proia) contro il Collegio del Monte Bentivoglio (proc. Sebastiano Pichi) - ff. 4. *1823 lug. 7-8*
- Riportato il riferimento al decano in figura di segnatura.

192. Giuseppe Ungherini, Agostino Lombardi, Alessandro e Pietro Calcatelli e Bernardino Alberti (proc. Giuseppe Antonio Marconi) contro Filippo Orlandi (proc. Vincenzo Binarelli) e il conte Giuseppe Carletti (proc. Domenico Bonanni) - f. 1. *1823 lug. 12*
193. L'avv. Tommaso Ceccarelli (proc. Pietro Proia) contro il Collegio del Monte Bentivoglio (proc. Sebastiano Pichi) - f. 1. *1823 lug. 13*
194. I fratelli Bartolomeo e Domenico marchesi Capranica (proc. Andrea Massimi) contro il conte Innocenzo Fieschi e altri rappresentanti del Ceto dei creditori della Mesola (proc. Marcello Fabiani) - f. 1. *1823 lug. 14*
195. Giacomo Turrio e Gaspare Gargiullo (proc. Carlo Ciampoli) contro il principe Agostino Colonna (proc. Marco Antonio Marconi) - f. 1. *1823 lug. 15*
196. Il Condominio del Monte Bentivoglio (proc. Sebastiano Pichi) contro l'avv. Tommaso Ceccarelli (proc. Pietro Proia) - f. 1. *1823 lug. 16*
197. Giovanni Sala (proc. Giovanni Cassio) contro Giovanni Antonio Sappa (proc. Giacomo Cioè) - f. 1. *1823 lug. 18*
198. Il conte Virgilio Cenci Bolognetti, il marchese Francesco Massimi e il principe Pietro Gabrielli (proc. Sebastiano Pichi), amministratori del Condominio Bentivoglio, contro l'avv. Tommaso Ceccarelli (proc. Pietro Proia) - f. 1. *1823 lug. 19*
199. Andrea Forti (proc. Luigi De Rubeis), parroco di Massaprofoglio, contro Giuseppe Soldatelli, Domenico Leonardi, Sante Angelo Pichetti e altri parrocchiani (proc. Paolo Antonio Pierdonati) - f. 1. *1823 lug. 21*
- Riportato il riferimento al decano.
200. Angelo Cesarini (proc. Settimio Lattanzi) contro il conte Giuseppe Baglioni (proc. Paolo Antonio Pierdonati) - f. 1. *1823 lug. 25*
201. La RCA, rappresentata dal commissario generale Benedetto Perfetti (proc. Gioacchino Orengo), contro monsignor Ludovico Conventati (proc. Domenico Montanari), Eleonora Troili Conventati (proc. Pietro Brenda), il cavaliere Giuseppe Gregorio Conventati (proc. Antonio Pagnoncelli) e Francesco Conventati (proc. Paolo Antonio Pierdonati) - f. 1. *1823 lug. 28*
- Riportato il riferimento al decano.
202. Giacomo Turrio e Gaspare Gargiullo (proc. Carlo Ciampoli) contro il principe Agostino Colonna (proc. Marco Antonio Marconi) - f. 1. *1823 lug. 28*

203. Il conte Virgilio Cenci Bolognetti, il marchese Francesco Massimi e il principe Pietro Gabrielli (proc. Sebastiano Pichi), amministratori del Condominio Bentivoglio, contro l'avv. Tommaso Ceccarelli (proc. Pietro Proia) - f. 1. *1823 lug. 29*
Riportato il riferimento al decano.
204. Angelo Cesarini (proc. Settimio Lattanzi) contro il conte Giuseppe Baglioni (proc. Paolo Antonio Pierdonati) - f. 1. *1823 lug. 31*
205. La RCA (proc. Gioacchino Orengo) contro Paolo Censi (proc. Ilario Borghi) - f. 1. *1823 ago. 4*
206. Il cavaliere Alessandro de Marchis (proc. Bartolomeo Belli) contro l'Amministrazione del bollo e registro di Roma (proc. Alessandro Minerva) - f. 1. *1823 ago. 11*
207. Il cavaliere Alessandro Altini (proc. Alessandro Minerva), ricevitore dell'Amministrazione del bollo e registro di Fabriano, contro Giuseppe Ramelli e Antonio Vallemanni (proc. Bartolomeo Belli) - f. 1. *1823 ago. 11*
Riportato il riferimento al decano.
208. Il cavaliere Alessandro Altini (proc. Alessandro Minerva), ricevitore dell'Amministrazione del bollo e registro di Fabriano, contro Giuseppe Ramelli e Antonio Vallemanni (proc. Bartolomeo Belli) - f. 1. *1823 ago. 13*
Riportato il riferimento al decano.
209. La marchesa Rosa Fiorenzi vedova Ciccolini e i suoi figli Teodoro e Filippo (proc. Casimiro Ianni) contro la RCA, rappresentata dal commissario generale Benedetto Perfetti, e il marchese Filippo Solari in qualità di amministratore dei beni ecclesiastici e camerali di Macerata (proc. Gioacchino Orengo) - f. 1. *1823 ago. 14*
Riportato il riferimento al decano.
210. La marchesa Rosa Fiorenzi vedova Ciccolini e i suoi figli Teodoro e Filippo (proc. Casimiro Ianni) contro la RCA, rappresentata dal commissario generale Benedetto Perfetti, e il marchese Filippo Solari in qualità di amministratore dei beni ecclesiastici e camerali di Macerata (proc. Gioacchino Orengo) - f. 1. *1823 ago. 14*
Riportato il riferimento al decano.
211. Il conte Giacomo Ferri (proc. Angelo Maria Vannini), in qualità di amministratore del patrimonio del defunto conte Ottavio Gabbuccini, contro il cardinale Pietro Francesco Galleffi (proc. Andrea Roncalli) - f. 1. *1823 set. 5*
Riportato il riferimento al decano.

212. Cesare Hilbrat (proc. Camillo Ordognes) contro Giovanni Antonio Blasi (proc. Benedetto Mazzanti) e Giovanni Fioravanti - f. 1.
1823 set. 15
213. Il conte Luigi Flacchi (proc. Luigi Vasselli) contro Luigi Polidori e Vincenzo Persiani (proc. Giuseppe Fabi) - f. 1. 1823 set. 19
Riportato il riferimento al decano.
214. La RCA, il marchese Giuseppe Bandini e Pietro Lori (proc. Gioacchino Orengo) contro la Comunità di Fluminata (proc. Antonio Bassi) - f. 1. 1823 ott. 7
215. Il principe Agostino Colonna (proc. Marco Antonio Marconi) contro Giacomo Turrio e Gaspare Gargiullo (proc. Carlo Ciampoli) - f. 1. 1823 ott. 8
216. Simone Cedrari (proc. Vincenzo Vannutelli) contro i fratelli Annibale e Valerio Floridi (proc. Marcello Fabiani) - f. 1.
1823 ott. 8
217. Vincenzo Costantini (proc. Gaetano Bernetti) contro il conte Antonio Gaddi (proc. Ilario Borghi) - f. 1. 1823 ott. 10
218. Il principe Agostino Colonna (proc. Marco Antonio Marconi) contro Giacomo Turrio e Gaspare Gargiullo (proc. Carlo Ciampoli) - f. 1. 1823 ott. 13
219. Vincenzo Costantini (proc. Gaetano Bernetti) contro il conte Antonio Gaddi (proc. Ilario Borghi) - f. 1. 1823 ott. 13
220. Vincenzo Costantini (proc. Gaetano Bernetti) contro il conte Antonio Gaddi (proc. Ilario Borghi) - f. 1. 1823 ott. 27
221. La RCA (proc. Benedetto Perfetti) contro Stanislao e gli altri fratelli conti Negroni (proc. Giuseppe Iacoucci) - f. 1. 1823 nov. 7
222. L'avv. Alessandro Taveggi (proc. Bartolomeo Belli) contro la RCA rappresentata dal commissario generale Benedetto Perfetti (proc. Gioacchino Orengo) - f. 1. 1823 nov. 12
223. Giacomo Mattei (proc. Giovanni Pecci), amministratore del patrimonio della famiglia Canobi, contro il Monte di pietà di Roma (proc. Girolamo Crispigni), nonché Camillo, Pietro e gli altri fratelli Cartoni (proc. Giuseppe Geri) - f. 1. 1823 nov. 12
224. Giuseppe Vitelli (proc. Bartolomeo Belli) contro la RCA rappresentata dal commissario generale Benedetto Perfetti (proc. Gioacchino Orengo) - f. 1. 1823 nov. 13
Riportato il riferimento al decano.
225. Francesco Silvestro Polidori e Vincenzo Persiani (proc. Bartolomeo Belli) contro la RCA rappresentata dal commissario generale Benedetto Perfetti (proc. Gioacchino Orengo) - f. 1.
1823 nov. 14

-
226. Stanislao e gli altri fratelli conti Negroni (proc. Giuseppe Iacoucci) contro la RCA, rappresentata dal commissario generale Benedetto Perfetti (proc. Gioacchino Orengo) - f. 1. 1823 nov. 15
227. L'avv. Alessandro Taveggi (proc. Bartolomeo Belli) contro la RCA rappresentata dal commissario generale Benedetto Perfetti (proc. Gioacchino Orengo) - f. 1. 1823 nov. 17
228. Vincenzo Costantini (proc. Gaetano Bernetti) contro il conte Antonio Gaddi (proc. Ilario Borghi) - f. 1. 1823 nov. 17
229. Giacomo Turrio e Gaspere Gargiullo (proc. Carlo Ciampoli) contro il principe Agostino Colonna (proc. Marco Antonio Marconi) - f. 1. 1823 nov. 19
230. La Presidenza delle strade (proc. Stanislao Cosinti) contro Giuseppe Vitelli (proc. Bartolomeo Belli) - f. 1. 1823 nov. 24
231. I coniugi Anna Annibaldi e Giuseppe Antonio Marchetti contro Antonio Parisi (proc. Pietro Bianchi), Alessio Bolis Gualdo (proc. Francesco Agostini) e il Monte di pietà di Roma (proc. Girolamo Cristofari) - f. 1. 1823 nov. 25
232. Panfilo Di Pietro (proc. Ilario Borghi) contro Pietro Fontemaggi (proc. Valentino Picconi) - f. 1. 1823 dic. 1
233. Vincenzo Persiani e Luigi Polidori (proc. Bartolomeo Belli) contro Agostino e gli altri fratelli Bonfigli (proc. Francesco Sanguinetti) - f. 1. 1823 dic. 3
234. Giovanni Battista Modetti (proc. Giuseppe Lozzi) contro Giuseppe Vitelli (proc. Bartolomeo Belli) - f. 1. 1823 dic. 5
235. Gaetano e gli altri fratelli conti Negroni (proc. Giuseppe Iacoucci) contro la RCA rappresentata dal commissario generale Benedetto Perfetti (proc. Gioacchino Orengo), il conte Luigi Marconi (proc. Ilario Borghi) e il cavaliere Francesco Bernini (proc. Giovanni Battista Polidori) - f. 1. 1823 dic. 5
236. Il marchese Giuseppe Bandini, Pietro Lori e la RCA (proc. Gioacchino Orengo) contro la Comunità di Fluminata (proc. Antonio Bassi) - f. 1. 1823 dic. 10
237. Tommaso Pistacchi (proc. Vincenzo Vannutelli) contro Luigi Fontana (proc. Angelo Maria Vannini) - f. 1. 1823 dic. 10
238. Tommaso Pistacchi (proc. Vincenzo Vannutelli) contro Luigi Fontana (proc. Angelo Maria Vannini) e l'Amministrazione del lotto di Benevento (proc. Ignazio Lorenzini) - f. 1. 1823 dic. 10
239. La RCA (proc. Gioacchino Orengo), il marchese Giuseppe Bandini e Pietro Lori contro la Comunità di Fluminata (proc. Antonio Bassi) - f. 1. 1823 dic. 20

240. Gaetano Della Noce (proc. Andrea Barbieri) contro Vincenzo Persiani, Francesco Silvestro Polidori e Tranquillino Zappi (proc. Giacomo Righi) - f. 1. *1823 dic. 21*
241. Antonio Sensini, Francesco Mazio, Luigi Giannini, il conte Alessandro Spezia, Francesco Granuini, Gaetano Anselmi, Antonio Zarlatti, Alessandro Vitali, Vincenzo Mout e altri (proc. Luigi Cristofari) contro Filippo Zampi (proc. Vincenzo Binarelli) e la RCA, rappresentata dal commissario generale Benedetto Perfetti (proc. Gioacchino Orengo) - f. 1. *1823 dic. 22*
242. Giuseppe Angelucci (proc. Giovanni Battista Sereni) contro la RCA rappresentata dal commissario generale Benedetto Perfetti (proc. Gioacchino Orengo) - f. 1. *1824 gen. 7*
243. Giuseppe Angelucci (proc. Giovanni Battista Sereni) contro la RCA rappresentata dal commissario generale Benedetto Perfetti (proc. Gioacchino Orengo) - f. 1. *1824 gen. 9*
244. Claudio Glairoz (proc. Antonio Pagnoncelli), agente di Giuseppe Nova, contro Giuseppe Bersani, Giovanni Fioravanti e Alessandro Ascani (proc. Andrea Colantoni), nonché il marchese Odoardo Del Cinque (proc. Pio Bossi) e Antonio Frezzolini (proc. Carlo Ciampoli) - f. 1. *1824 gen. 9*
245. Claudio Glairoz (proc. Antonio Pagnoncelli), agente di Giuseppe Nova, contro Giuseppe Bersani, Giovanni Fioravanti e Alessandro Ascani (proc. Andrea Colantoni), nonché il marchese Odoardo Del Cinque (proc. Pio Bossi) e Antonio Frezzolini (proc. Carlo Ciampoli) - f. 1. *1824 gen. 9*
246. Andrea Forti (proc. Luigi De Rubeis), parroco di Massaprofoglio, contro Giuseppe Soldatelli, Domenico Leonardi, Sante Angelo Pichetti e altri parrocchiani (proc. Paolo Antonio Pierdonati) - f. 1. *1824 gen. 9*
247. Monsignor Ludovico Conventati (proc. Domenico Montanari) contro la RCA, rappresentata dal commissario generale Benedetto Perfetti (proc. Gioacchino Orengo), e il cavaliere Giuseppe Gregorio Conventati (proc. Antonio Pagnoncelli) - f. 1. *1824 gen. 10*
248. Andrea Forti (proc. Luigi De Rubeis), parroco di Massaprofoglio, contro Giuseppe Soldatelli, Domenico Leonardi, Sante Angelo Pichetti e altri parrocchiani (proc. Paolo Antonio Pierdonati) - f. 1. *1824 gen. 12*
249. Gregorio Celestini (proc. Settimio Lattanzi) contro il conte Giuseppe Girard (proc. Gaetano Stolz) - f. 1. *1824 gen. 13*

-
250. La Presidenza delle strade (proc. Stanislao Cosinti) contro Giuseppe Vitelli (proc. Bartolomeo Belli) - f. 1. *1824 gen. 14*
251. Panfilo Di Pietro (proc. Ilario Borghi) contro Pietro Fontemaggi (proc. Valentino Picconi) - f. 1. *1824 gen. 14*
252. Gaetano Della Noce (proc. Andrea Barbieri) contro Vincenzo Persiani, Francesco Silvestro Polidori e Tranquillino Zappi (proc. Giacomo Righi) - f. 1. *1824 gen. 16*
253. Giuseppe Angelucci (proc. Giovanni Battista Sereni) contro la RCA, rappresentata dal commissario generale Benedetto Perfetti (proc. Gioacchino Orengo) - f. 1. *1824 gen. 16*
254. Domenico Duchini (proc. Settimio Lattanzi) contro il conte Giuseppe Baglioni - f. 1. *1824 gen. 17*
255. La RCA, rappresentata dal commissario generale Benedetto Perfetti, contro Alessandro e gli altri fratelli conti Negroni (proc. Giuseppe Iacoucci) - f. 1. *1824 gen. 20*
256. Gregorio Celestini (proc. Settimio Lattanzi) contro il conte Giuseppe Girard (proc. Gaetano Stolz) - f. 1. *1824 gen. 20*
257. Il marchese Odoardo Del Cinque Quintili (proc. Pio Bossi) contro Claudio Glairoz, agente per Giuseppe Nova (proc. Antonio Pagnoncelli), Domenico Antonio Frezzolini (proc. Carlo Ciampoli), nonché Giuseppe Bersani, Giovanni Fioravanti e Alessandro Ascani (proc. Andrea Colantoni) - f. 1. *1824 gen. 23*
258. Il marchese Odoardo Del Cinque Quintili (proc. Pio Bossi) contro Claudio Glairot, agente per Giuseppe Nova (proc. Antonio Pagnoncelli) - f. 1. *1824 gen. 23*
259. Croce Fiori (proc. Andrea Massimi) contro Vincenzo Mout (proc. Luigi De Rubeis) - f. 1. *1824 gen. 30*
260. La RCA, rappresentata dal commissario generale Benedetto Perfetti, contro Antonio e gli altri fratelli conti Negroni (proc. Giuseppe Iacoucci) - f. 1. *1824 gen. 31*
261. Panfilo Di Pietro (proc. Ilario Borghi) contro Pietro Fontemaggi (proc. Valentino Picconi) - f. 1. *1824 feb. 3*
262. La Presidenza delle strade (proc. Stanislao Cosinti) contro Giuseppe Vitelli (proc. Bartolomeo Belli) - f. 1. *1824 feb. 4*
263. Onofrio De Angelis (proc. Francesco Saverio Minetti) contro Paolo e Andrea Focolari (proc. Valentino Picconi) - f. 1. *1824 feb. 6*
264. Giovanni Anselmi e compagni appaltatori del dazio del macinato di Perugia (proc. Giuseppe Bacchi) contro Cristoforo Iacobelli (proc. Domenico Montanari) - f. 1. *1824 feb. 6*

265. Vincenzo Costantini (proc. Gaetano Bernetti) contro il conte Antonio Gaddi (proc. Ilario Borghi) - f. 1. *1824 feb. 6*
266. Francesco Mazio (proc. Girolamo Cristofari), in qualità di creditore di Filippo Zampi, contro la RCA rappresentata dal commissario generale Benedetto Perfetti (proc. Gioacchino Orengo) - f. 1. *1824 feb. 7*
267. Antonio Sensini, Francesco Mazio, Luigi Giannini, il conte Alessandro Spezia, Francesco Granuini, Gaetano Anselmi, Antonio Zarlatti, Alessandro Vitali, Vincenzo Mout e altri (proc. Girolamo Cristofari) contro Filippo Zampi (proc. Vincenzo Binarelli) e la RCA, rappresentata dal commissario generale Benedetto Perfetti (proc. Gioacchino Orengo) - f. 1. *1824 feb. 7*
268. Il Monte di pietà (proc. Girolamo Cristofari) contro i coniugi Anna Annibaldi e Giuseppe Antonio Marchetti (proc. Giovanni Battista Manfredi), Antonio Parisi (proc. Pietro Bianchi) e Alessio Bolis Gualdo (proc. Francesco Agostini) - f. 1. *1824 feb. 9*
269. Il conte Antonio Negroni e i suoi fratelli (proc. Angelo Torelli) contro la RCA, rappresentata dal commissario generale Benedetto Perfetti (proc. Gioacchino Orengo), e il cavaliere Francesco Bernini (proc. Giovanni Battista Polidori) - f. 1. *1824 feb. 9*
270. Giacomo Marconi e compagni appaltatori del dazio del macinato di Perugia (proc. Giuseppe Bacchi) contro Cristoforo e gli altri Iacobelli (proc. Domenico Montanari) - f. 1. *1824 feb. 13*
271. Giovanni Battista Modetti (proc. Giuseppe Lozzi) contro Giuseppe Vitelli (proc. Bartolomeo Belli) - f. 1. *1824 feb. 13*
272. I fratelli Bartolomeo e Domenico marchesi Capranica (proc. Andrea Massimi) contro il conte Innocenzo Fieschi, il marchese Giuseppe Travega e Giacomo Causa in rappresentanza del Ceto dei creditori della Mesola (proc. Marcello Fabiani) - f. 1. *1824 feb. 16*
273. Donato Berard (proc. Domenico Ciambelli) contro la RCA rappresentata dal commissario generale Benedetto Perfetti (proc. Gioacchino Orengo), Giovanni Battista Sculteis (proc. Giacomo Petti) in qualità di amministratore del patrimonio del defunto cardinale Giovanni Siffredo Mauri e monsignor Gazzola vescovo di Montefiascone (proc. Francesco Maria Riccantonelli) - f. 1. *1824 feb. 16*
274. Il cavaliere Francesco Bernini (proc. Giovanni Battista Polidori) contro la RCA, rappresentata dal commissario generale Benedetto Perfetti (proc. Gioacchino Orengo), e monsignor Alessandro

- Macedonio in qualità di economo del conte Alessandro Arigoni (proc. Pietro Bianchi) - f. 1. *1824 feb. 16*
275. Il principe Agostino Colonna (proc. Marco Antonio Marconi) contro Giacomo Turrio e Gaspare Gargiullo (proc. Carlo Ciampoli) - f. 1. *1824 feb. 16*
276. La RCA (proc. Gioacchino Orengo) contro il cavaliere Francesco Bernini (proc. Giovanni Battista Polidori) e monsignor Alessandro Macedonio (proc. Pietro Bianchi), in qualità di economo del conte Alessandro Arigoni - f. 1. *1824 feb. 18*
277. Giuseppe Vitelli (proc. Bartolomeo Belli) contro la RCA, rappresentata dal commissario generale Benedetto Perfetti (proc. Gioacchino Orengo) - f. 1. *1824 feb. 18*
278. Il principe Agostino Colonna (proc. Marco Antonio Marconi) contro Giacomo Turrio e Gaspare Gargiullo (proc. Carlo Ciampoli) - f. 1. *1824 feb. 18*
279. Giuseppe Vitelli (proc. Bartolomeo Belli) contro la RCA rappresentata dal commissario generale Benedetto Perfetti (proc. Gioacchino Orengo) - f. 1. *1824 feb. 20*
280. Andrea Forti (proc. Luigi De Rubeis), parroco di Massaprofoglio, contro Giuseppe Soldatelli, Domenico Leonardi, Sante Angelo Pichetti e altri parrochiani (proc. Paolo Antonio Pierdonati) - f. 1. *1824 feb. 20*
281. Onofrio De Angelis (proc. Francesco Saverio Minetti) contro Paolo e Andrea Focolari (proc. Valentino Picconi) - f. 1. *1824 feb. 23*
282. L'avv. Alessandro Taveggi (proc. Bartolomeo Belli) contro la RCA rappresentata dal commissario generale Benedetto Perfetti (proc. Gioacchino Orengo) - f. 1. *1824 feb. 25*
283. Gregorio Celestini (proc. Settimio Lattanzi) contro il conte Giuseppe Girard (proc. Gaetano Stolz) - f. 1. *1824 feb. 28*
284. Claudio Glairoz (proc. Antonio Pagnoncelli), agente di Giuseppe Nova, contro Giuseppe Bersani (proc. Andrea Colantoni), il marchese Odoardo Del Cinque Quintili (proc. Pio Bossi) e Domenico Antonio Frezzolini (proc. Carlo Ciampoli) - f. 1. *1824 mar. 1*
285. I fratelli conti Negroni (proc. Angelo Torelli) contro la RCA, rappresentata dal commissario generale Benedetto Perfetti (proc. Gioacchino Orengo), e il cavaliere Francesco Bernini (proc. Giovanni Battista Polidori) - f. 1. *1824 mar. 1*
286. Il conte Antonio Negroni e i suoi fratelli (proc. Giuseppe Iacoucci) contro la RCA, rappresentata dal commissario generale Be-

- nedetto Perfetti (proc. Gioacchino Orengo), e il conte Luigi Marconi (proc. Ilario Borghi) - f. 1. *1824 mar. 1*
287. Il conte Antonio Negroni e i suoi fratelli (proc. Giuseppe Iacoucci) contro la RCA, rappresentata dal commissario generale Benedetto Perfetti (proc. Gioacchino Orengo), e il conte Luigi Marconi (proc. Ilario Borghi) - f. 1. *1824 mar. 1*
288. I fratelli Antonio, Giacomo, Gaetano e Stanislao conti Negroni (proc. Angelo Torelli) contro la RCA, rappresentata dal commissario generale Benedetto Perfetti (proc. Gioacchino Orengo), e il conte Luigi Marconi (proc. Ilario Borghi) - f. 1. *1824 mar. 1*
289. Luigi Marabini (proc. Giacomo Ricci) contro la RCA, rappresentata dal commissario generale Benedetto Perfetti (proc. Gioacchino Orengo), e Teresa Emiliani (proc. Domenico Montanari) - f. 1. *1824 mar. 3*
290. I fratelli Antonio, Giacomo, Gaetano e Stanislao conti Negroni (proc. Angelo Torelli) contro la RCA, rappresentata dal commissario generale Benedetto Perfetti (proc. Gioacchino Orengo), e il conte Luigi Marconi (proc. Ilario Borghi) - f. 1. *1824 mar. 3*
291. Giuseppe Vitelli (proc. Bartolomeo Belli) contro la RCA rappresentata dal commissario generale Benedetto Perfetti (proc. Gioacchino Orengo) - f. 1. *1824 mar. 5*
292. Il marchese Giuseppe Bandini e Pietro Lori (proc. Carlo Serafini) contro la Comunità di Fluminata (proc. Luigi Cicconetti) - f. 1. *1824 mar. 6*
293. Giuseppe Vitelli (proc. Bartolomeo Belli) contro Giovanni Battista Modetti (proc. Giuseppe Lozzi) - f. 1. *1824 mar. 8*
294. La RCA, rappresentata dal commissario generale Benedetto Perfetti (proc. Carlo Serafini), contro l'avv. Alessandro Taveggi (proc. Bartolomeo Belli) - f. 1. *1824 mar. 10*
295. Donato Berard (proc. Domenico Ciambelli) contro la RCA rappresentata dal commissario generale Benedetto Perfetti (proc. Gioacchino Orengo), Giovanni Battista Sculteis (proc. Giacomo Petti) in qualità di amministratore del patrimonio del defunto cardinale Giovanni Siffredo Mauri, infine, monsignor Gazzola vescovo di Montefiascone (proc. Francesco Maria Riccantonelli) - f. 1. *1824 mar. 12*
296. Il principe Agostino Colonna (proc. Marco Antonio Marconi) contro Giacomo Turrio e Gaspare Gargiullo (proc. Carlo Ciampoli) - f. 1. *1824 mar. 12*
297. Cassiano Braghini (proc. Alessandro Piccinini) contro la RCA, rappresentata dal commissario generale Benedetto Perfetti (proc.

- Carlo Serafini), Carlo Mastricola (proc. Vincenzo Cini) e il cavaliere Lorenzo Mencacci (proc. Antonio Pagnoncelli) - f. 1.
1824 mar. 12
298. Cassiano Braghini (proc. Alessandro Piccinini) contro la RCA, rappresentata dal commissario generale Benedetto Perfetti (proc. Carlo Serafini), Carlo Mastricola (proc. Vincenzo Cini) e il cavaliere Lorenzo Mencacci (proc. Antonio Pagnoncelli) - f. 1.
1824 mar. 15
299. Luigi Marabini (proc. Giacomo Ricci) contro la RCA, rappresentata dal commissario generale Benedetto Perfetti (proc. Gioacchino Oregno), e Teresa Emiliani (proc. Domenico Montanari) - f. 1.
1824 mar. 16
300. Il Monastero trappense di Casamari (proc. Giuseppe Iacoucci) contro la Comunità di Monte San Giovanni (proc. Antonio Maurizi) e la RCA, rappresentata dal commissario generale Benedetto Perfetti (proc. Antonio Dissel) - f. 1.
1824 mar. 18
301. Il Monastero trappense di Casamari (proc. Giuseppe Iacoucci) contro la Comunità di Monte San Giovanni (proc. Antonio Maurizi) e la RCA, rappresentata dal commissario generale Benedetto Perfetti (proc. Antonio Dissel) - f. 1.
1824 mar. 18
302. I fratelli Antonio, Giacomo, Gaetano e Stanislao conti Negroni (proc. Angelo Torelli) contro la RCA, rappresentata dal commissario generale Benedetto Perfetti (proc. Gioacchino Oregno), e il conte Luigi Marconi (proc. Ilario Borghi) - f. 1.
1824 mar. 20
303. Il conte Giacomo Ferri, in qualità di amministratore del patrimonio del defunto conte Ottavio Gabbuccini (proc. Angelo Maria Vannini), contro il cardinale Pietro Francesco Galleffi (proc. Andrea Roncalli) - f. 1.
1824 mar. 22
304. Onofrio De Angelis (proc. Francesco Saverio Minetti) contro Paolo e Andrea Focolari (proc. Valentino Picconi) - f. 1.
1824 mar. 23
- 305-307. I fratelli Antonio, Giacomo, Gaetano e Stanislao conti Negroni (proc. Angelo Torelli) contro la RCA, rappresentata dal commissario generale Benedetto Perfetti (proc. Gioacchino Oregno), e il conte Luigi Marconi (proc. Ilario Borghi) - ff. 3.
1824 mar. 24
308. Luigi Zubboli (proc. Angelo Bonoli) contro Tranquillino Zeppi (proc. Giacomo Righi) - f. 1.
1824 mar. 27
309. Cristoforo Iacobelli (proc. Domenico Severini) contro Giovanni Anselmi e Giacomo Marconi (proc. Giuseppe Bacchi) - f. 1.
1824 mar. 29

310. Tiberio Paradisi (proc. Andrea Massimi) contro la RCA rappresentata dal commissario generale Benedetto Perfetti (proc. Gioacchino Oregno), Andrea Lezzani (proc. Giovanni Cassio) e la Comunità di Nepi (proc. Emigdio Vicentini) - f. 1. *1824 mar. 30*
311. Luigi Zubboli (proc. Angelo Bonoli) contro Tranquillino Zeppi (proc. Giacomo Righi) - f. 1. *1824 mar. 31*
312. La RCA (proc. Carlo Serafini) contro Cassiano Braghini (proc. Alessandro Piccinini), Carlo Mastricola (proc. Vincenzo Cini) e il cavaliere Lorenzo Mencacci (proc. Antonio Pagnoncelli) - f. 1. *1824 apr. 1*
313. Il conte Giacomo Ferri, in qualità di amministratore del patrimonio del defunto conte Ottavio Gabbuccini (proc. Angelo Maria Vannini), contro il cardinale Pietro Francesco Galleffi (proc. Andrea Roncalli) - f. 1. *1824 apr. 5*
314. Basilio Magni (proc. Giovanni Tuccimei) contro Antonio Armellini - f. 1. *1824 apr. 5*
315. Il cardinale Francesco Bertazzoli contro Simone Padovani, Giuseppe Galuzzi, Caterina e Maria Ferretti, il canonico Melchiorre Tellarini, Bartolomeo Boccassoni e Giuseppe Focci Bergantini, quali eredi del defunto Rino Tellarini - ff. 2. *1824 apr. 6*
316. Il cardinale Francesco Bertazzoli (proc. Andrea Massimi) contro il marchese Paolo Tedeschi (proc. Angelo Torelli) in qualità di gonfaloniere e presidente del Monte di pietà di Massa Lombarda, l'Ospedale di detta Comunità (proc. Giovanni Battista Dal Re), il canonico Francesco Scarabelli e Francesco Petronio (proc. Giuseppe De Felice), infine, il marchese Giacomo Zambeccari (proc. Raffaele Mecenate) - f. 1. *1824 apr. 6*
317. Basilio Magni (proc. Giovanni Tuccimei) contro Antonio Armellini - f. 1. *1824 apr. 7*
- 318-319. Vincenzo Persiani, Tranquillino Zeppi e soci (proc. Giacomo Righi) contro Gaetano Della Noce (proc. Andrea Barbieri) - ff. 2. *1824 apr. 10-14*
320. La RCA (proc. Ignazio Lorenzini) contro il conte Francesco Benzi (proc. Vincenzo Cini) - f. 1. *1824 apr. 22*
321. Onofrio De Angelis (proc. Francesco Saverio Minetti) contro Paolo e Andrea Focolari (proc. Valentino Picconi) - f. 1. *1824 apr. 24*
322. Tiberio Paradisi (proc. Andrea Massimi) contro la RCA rappresentata dal commissario generale Benedetto Perfetti (proc. Gioacchino Oregno), Andrea Lezzani (proc. Giovanni Cassio) e la Comunità di Nepi (proc. Emigdio Vicentini) - f. 1. *1824 apr. 24*

323. La RCA (proc. Gioacchino Orengo) contro monsignor Ludovico Conventati (proc. Domenico Montanari), Eleonora Troili Conventati (proc. Pietro Brenda), il cavaliere Giuseppe Gregorio Conventati (proc. Antonio Pagnoncelli) e Francesco Conventati (proc. Paolo Antonio Pierdonati) - f. 1. *1824 apr. 26*
324. Cristoforo Iacobelli (proc. Domenico Montanari) contro Giuseppe Anselmi e soci (proc. Luigi Achilli) - f. 1. *1824 apr. 27*
325. Domenico Duchini e Isidoro Paolozzi (proc. Raimondo Gentili) contro il conte Giuseppe Baglioni (proc. Paolo Antonio Pierdonati) - f. 1. *1824 mag. 2*
326. Tranquillino Zeppi e soci (proc. Giacomo Righi) contro Luigi Zubboli (proc. Angelo Bonoli) - f. 1. *1824 mag. 4*
Riportato il riferimento al decano.
327. Cassiano Braghini (proc. Alessandro Piccinini) contro la RCA rappresentata dal commissario generale Benedetto Perfetti (proc. Carlo Serafini), Carlo Mastricola (proc. Vincenzo Cini) e il cavaliere Lorenzo Mencacci (proc. Antonio Pagnoncelli) - f. 1. *1824 mag. 4*
328. La RCA, rappresentata dal commissario generale Benedetto Perfetti (proc. Gioacchino Orengo), contro Giuseppe Vitelli (proc. Bartolomeo Belli) - f. 1. *1824 mag. 4*
329. La RCA, rappresentata dal commissario generale Benedetto Perfetti (proc. Carlo Serafini), contro Carlo Mastricola (proc. Vincenzo Cini), il cavaliere Lorenzo Mencacci (proc. Antonio Pagnoncelli) e Cassiano Braghini (proc. Alessandro Piccinini) - f. 1. *1824 mag. 5*
330. Antonio Armellini (proc. Antonio Battistoni) contro Basilio Magni (proc. Giovanni Tuccimei) - f. 1. *1824 mag. 5*
331. La RCA (proc. Gioacchino Orengo) contro monsignor Ludovico Conventati (proc. Domenico Montanari), Eleonora Troili Conventati (proc. Pietro Brenda), il cavaliere Giuseppe Gregorio Conventati (proc. Antonio Pagnoncelli) e Francesco Conventati (proc. Paolo Antonio Pierdonati) - f. 1. *1824 mag. 5*
332. La RCA (proc. Gioacchino Orengo) contro monsignor Ludovico Conventati (proc. Domenico Montanari), Eleonora Troili Conventati (proc. Pietro Brenda), il cavaliere Giuseppe Gregorio Conventati (proc. Antonio Pagnoncelli) e Francesco Conventati (proc. Paolo Antonio Pierdonati) - f. 1. *1824 mag. 7*
333. Giuseppe Vitelli (proc. Bartolomeo Belli) contro la RCA rappresentata dal commissario generale Pietro Maria Gasparri (proc. Gioacchino Orengo) - f. 1. *1824 mag. 8*

334. Il principe Agostino Colonna (proc. Marco Antonio Marconi) contro Giacomo Turrio e Gaspare Gargiullo (proc. Carlo Ciampoli) - f. 1. *1824 mag. 11*
335. Il cavaliere Giuseppe Gregorio Conventati (proc. Domenico Montanari) contro Antonio Sensini, i fratelli Granieri (proc. Giuseppe Caramelli), Francesco Mazio, Vinceslao Moneta (proc. Domenico Salvati), il conte Alessandro Spezia, Francesco Sermiento, Pasquale Cipolla, Giacomo Anselmi, Antonio Zarlatti, Alessandro Vitali e Filippo Zampi - f. 1. *1824 mag. 12*
336. Giovanni Anselmi, Giacomo Marconi e compagni appaltatori del dazio del macinato di Perugia (proc. Giuseppe Bacchi) contro Cristoforo Iacobelli (proc. Domenico Montanari) - f. 1. *1824 mag. 12*
337. Claudio Glairoz (proc. Antonio Pagnoncelli), agente di Giuseppe Nova, contro Domenico Antonio Frezzolini (proc. Carlo Ciampoli), Giuseppe Bersani, Giovanni Fioravanti e Alessandro Ascani (proc. Andrea Colantoni) - f. 1. *1824 mag. 14*
- 338-339. Tranquillino Zeppi e soci (proc. Giacomo Righi) contro Luigi Zubboli (proc. Angelo Bonoli) - ff. 2. *1824 mag. 17*
Riportato il riferimento al decano in figura di segnatura.
340. Giovanni Anselmi, Giacomo Marconi e compagni appaltatori del dazio del macinato di Perugia (proc. Giuseppe Bacchi) contro Cristoforo Iacobelli (proc. Domenico Montanari) - f. 1. *1824 mag. 17*
341. Giuseppe Vitelli (proc. Bartolomeo Belli) contro la RCA rappresentata dal commissario generale Benedetto Perfetti (proc. Gioacchino Orenco) - f. 1. *1824 mag. 17*
342. Giovanni Sala (proc. Domenico Montanari) contro Giovanni Antonio Sappa (proc. Giacomo Cioè) - f. 1. *1824 mag. 17*
343. Giuseppe Vitelli (proc. Bartolomeo Belli) contro la RCA, rappresentata dal commissario generale Benedetto Perfetti (proc. Gioacchino Orenco), e la Mensa ostiense (proc. Crispino Casini) - f. 1. *1824 mag. 19*
344. Giuseppe Vitelli (proc. Bartolomeo Belli) contro la RCA, rappresentata dal commissario generale Benedetto Perfetti (proc. Gioacchino Orenco), e la Mensa ostiense (proc. Crispino Casini) - f. 1. *1824 mag. 21*
345. Tranquillino Zeppi e soci (proc. Giacomo Righi) contro Luigi Zubboli (proc. Angelo Bonoli) - f. 1. *1824 mag. 22*
346. Tranquillino Zeppi e soci (proc. Giacomo Righi) contro Luigi Zubboli (proc. Angelo Bonoli) - f. 1. *1824 mag. 22*

347. Gaetano Della Noce (proc. Andrea Barbieri) contro Tranquillino Zappi e soci (proc. Giacomo Righi) - f. 1. *1824 mag. 24*
348. Maria Vittoria e Maddalena Brunetti, nonché il conte Ortensio Cialli Flacchi (proc. Luigi Vaselli), in qualità di marito e legittimo amministratore della contessa Francesca Brunetti, contro l'Amministrazione generale del bollo e registro rappresentata dall'ispettore Pietro Onesti (proc. Alessandro Minerva) - f. 1. *1824 mag. 24*
349. L'avv. Alessandro Taveggi (proc. Bartolomeo Belli) contro la RCA rappresentata dal commissario generale Benedetto Perfetti (proc. Gioacchino Orengo) - f. 1. *1824 giu. 1*
350. Il Monastero di S. Giuliana di Perugia (proc. Casimiro Ianni) contro Francesco Calai Marioni (proc. Filippo Ludovico Bruni) - f. 1. *1824 giu. 2*
351. L'avv. Alessandro Taveggi (proc. Bartolomeo Belli) contro la RCA rappresentata dal commissario generale Benedetto Perfetti (proc. Gioacchino Orengo) - f. 1. *1824 giu. 3*
352. Il cavaliere Giuseppe Gregorio Conventati (proc. Domenico Montanari) contro i fratelli Granieri (proc. Giuseppe Caramelli), Francesco Mazio, Vincenslao Moneta (proc. Domenico Salvati), il conte Alessandro Spezia, Francesco Sermiento, Pasquale Cipolla, Giacomo Anselmi, Antonio Zarlatti, Alessandro Vitali e Filippo Zampi - f. 1. *1824 giu. 7*
353. Pietro Paolo Barghiglioni (proc. Pietro Brenda), amministratore delle sorelle Francesca e Marianna Fulgio Mirabili, contro la RCA rappresentata dal commissario generale Benedetto Perfetti (proc. Gioacchino Orengo) - f. 1. *1824 giu. 12*
354. Il marchese Odoardo Del Cinque Quintili (proc. Pio Bossi) contro Claudio Glairot, in qualità di agente di Giuseppe Nova (proc. Antonio Pagnoncelli) - f. 1. *1824 giu. 14*
355. Il marchese Odoardo Del Cinque Quintili (proc. Pio Bossi) contro Claudio Glairot in qualità di agente di Giuseppe Nova (proc. Antonio Pagnoncelli), Domenico Antonio Frezzolini (proc. Carlo Ciampoli), Giuseppe Bersani, Giovanni Fioravanti e Alessandro Ascani (proc. Andrea Colantoni) - f. 1. *1824 giu. 14*
356. Tiberio Paradisi (proc. Andrea Massimi) contro la RCA rappresentata dal commissario generale Benedetto Perfetti (proc. Gioacchino Orengo), Andrea Lezzani (proc. Giovanni Cassio) e la Comunità di Nepi (proc. Emigdio Vicentini) - f. 1. *1824 giu. 15*
357. La RCA (proc. Gioacchino Orengo) contro il marchese Domenico Pallavicini (proc. Agostino Rempicci) e i fratelli Francesco,

- Antonio, Pasquale, Michele e Giuseppe Mingoni (proc. Giovanni Pecci) - f. 1. *1824 giu. 15*
358. Giuseppe Lezzani (proc. Pietro Caracci) contro la RCA rappresentata dal commissario generale Benedetto Perfetti (proc. Gioacchino Orengo), il cavaliere Francesco Bernini, monsignor Alessandro Macedonio in qualità di economo del patrimonio del conte Alessandro Arrigoni (proc. Pietro Bianchi), infine, Domenico e gli altri fratelli D'Asti (proc. Mattia Severini) - f. 1. *1824 giu. 16*
359. La RCA (proc. Gioacchino Orengo) contro Andrea Lezzani (proc. Giovanni Cassio) - f. 1. *1824 giu. 19*
360. Il marchese Odoardo Del Cinque Quintili (proc. Pio Bossi) contro Claudio Glairoz in qualità di agente di Giuseppe Nova (proc. Antonio Pagnoncelli) - f. 1. *1824 giu. 21*
361. Il marchese Odoardo Del Cinque Quintili (proc. Pio Bossi) contro Claudio Glairoz in qualità di agente di Giuseppe Nova (proc. Antonio Pagnoncelli), Domenico Antonio Frezzolini (proc. Carlo Ciampoli), Giuseppe Bersani, Giovanni Fioravanti e Alessandro Ascani (proc. Andrea Colantoni) - f. 1. *1824 giu. 21*
362. La RCA (proc. Gioacchino Orengo) contro Andrea Lezzani (proc. Giovanni Cassio) - f. 1. *1824 giu. 23*
363. Il Monte di pietà (proc. Girolamo Cristofari) contro i coniugi Anna Annibaldi e Giuseppe Antonio Marchetti (proc. Giovanni Battista Manfredi), Antonio Parisi (proc. Pietro Bianchi) e Alessio Bolis Gualdo (proc. Francesco Agostini) - f. 1. *1824 giu. 23*
364. La RCA (proc. Gioacchino Orengo) contro Tiberio Paradisi (proc. Andrea Massimi) - f. 1. *1824 giu. 23*
365. Il marchese Odoardo Del Cinque Quintili (proc. Pio Bossi) contro Claudio Glairoz (proc. Antonio Pagnoncelli), agente di Giuseppe Nova - f. 1. *1824 giu. 25*
366. Il marchese Odoardo Del Cinque Quintili (proc. Pio Bossi) contro Claudio Glairoz in qualità di agente di Giuseppe Nova (proc. Antonio Pagnoncelli), Domenico Antonio Frezzolini (proc. Carlo Ciampoli), Giuseppe Bersani, Giovanni Fioravanti e Alessandro Ascani (proc. Andrea Colantoni) - f. 1. *1824 giu. 25*
367. L'Amministrazione del bollo e registro (proc. Alessandro Minerva) contro i conti Antonio Brancadoro e Alessandro Marefoschi (proc. Bartolomeo Belli) - f. 1. *1824 giu. 30*
368. Teresa Emiliani (proc. Domenico Montanari) contro la RCA rappresentata dal commissario generale Benedetto Perfetti (proc. Gioacchino Orengo), Luigi Marabini (proc. Giacomo Ricci) e, per affissione, il marchese Luigi Zappi - f. 1. *1824 lug. 1*

369. Teresa Emiliani (proc. Domenico Montanari) contro la RCA rappresentata dal commissario generale Benedetto Perfetti (proc. Gioacchino Orengo), Luigi Marabini (proc. Giacomo Ricci) e, per affissione, il marchese Luigi Zappi - f. 1. *1824 lug. 1*
370. Il proc. Marco Antonio Marconi, divenuto padrone della lite per la morte del principe Agostino Colonna, contro Giacomo Turrio e Gaspare Gargiullo (proc. Carlo Ciampoli) - f. 1. *1824 lug. 6*
Il testo della citazione è scritto in italiano.
371. I monaci camaldolesi del Monastero di S. Gregorio al Celio contro Settimio Bischi (proc. Antonio Leoncini) - f. 1. *1824 lug. 6*
372. L'Amministrazione generale del bollo e registro (proc. Alessandro Minerva) contro i conti Antonio Brancadoro e Alessandro Marefoschi (proc. Bartolomeo Belli) - f. 1. *1824 lug. 10*
Riportato il riferimento al decano.
373. Domenico Ormera (proc. Giacomo Pagnoncelli) contro il conte Giuseppe Gentili (proc. Michele Garofolini) - f. 1. *1824 lug. 12*
374. La RCA (proc. Gioacchino Orengo) contro monsignor Ludovico Conventati (proc. Domenico Montanari), Eleonora Troili Conventati (proc. Pietro Brenda), il cavaliere Giuseppe Gregorio Conventati (proc. Antonio Pagnoncelli) e Francesco Conventati (proc. Paolo Antonio Pierdonati) - f. 1. *1824 lug. 16*
375. Lucia Lenci Misteri (proc. Bartolomeo Belli) contro la RCA rappresentata dal commissario generale Benedetto Perfetti (proc. Gioacchino Orengo), l'Amministrazione dei beni ecclesiastici e camerali di Macerata (proc. Giuseppe De Felice), Ilario Ferretti, l'Ospedale della Misericordia di Senigallia, Luigi Mantovano, Domenico Brunori, la Confraternita del SS.mo Sacramento di Monte San Vito e Callisto Cimarrelli (proc. Giovanni Battista Petrarca), il conte Maffei (proc. Gioacchino Orengo), Domenico Micciarelli (proc. Girolamo Cristofari), le sorelle Galarotti (proc. Ilario Borghi), Giacomo Lenci (proc. Giovanni Battista Sereni) e la Confraternita del SS.mo Sacramento di Ancona - f. 1. *1824 ago. 2*
376. Giuseppe Martellotti (proc. Pietro Brenda) contro Luigi Rossi (proc. Pietro Proia) - f. 1. *1824 ago. 4*
377. Domenico Ormera (proc. Giacomo Pagnoncelli) contro il conte Giuseppe Gentili (proc. Michele Garofolini) - f. 1. *1824 ago. 5*
378. Giuseppe Vitelli (proc. Bartolomeo Belli) contro la RCA rappresentata dal commissario generale Benedetto Perfetti (proc. Gioacchino Orengo) - f. 1. *1824 ago. 9*
Riportato il riferimento al decano.

379. Lucia Lenci Misteri (proc. Bartolomeo Belli) contro Domenico Brunori (proc. Giovanni Battista Petrarca) - f. 1. *1824 ago. 9*
380. La RCA (proc. Benedetto Perfetti) contro il conte Stanislao Negroni e i suoi fratelli (proc. Angelo Torelli) - f. 1. *1824 ago. 11*
381. I fratelli Antonio, Giacomo, Gaetano e Stanislao conti Negroni (proc. Angelo Torelli) contro la RCA rappresentata dal commissario generale Benedetto Perfetti (proc. Gioacchino Orengo) - f. 1. *1824 ago. 16*
382. I fratelli Antonio, Giacomo, Gaetano e Stanislao conti Negroni (proc. Angelo Torelli) contro la RCA rappresentata dal commissario generale Benedetto Perfetti (proc. Gioacchino Orengo) - f. 1. *1824 ago. 16*
383. Tranquillino Zeppi e soci appaltatori delle forniture carcerarie in tutto lo Stato Ecclesiastico (proc. Giacomo Righi) contro Luigi Zubboli (proc. Angelo Bonoli) - f. 1. *1824 ago. 16*
Riportato il riferimento al decano in figura di segnatura.
384. Giuseppe Cerroni (proc. Carlo Serafini) contro Eleuterio Massoli (proc. Reginaldo Nascimbene) - f. 1. *1824 ago. 16*
385. Monsignor Cesare Nembrini contro il Condominio Bentivoglio (proc. Sebastiano Pichi) e l'avv. Tommaso Ceccarelli - f. 1. *1824 ago. 16*
Riportato il riferimento al decano.
386. Tranquillino Zeppi e soci (proc. Giacomo Righi) contro Luigi Zubboli (proc. Angelo Bonoli) - f. 1. *1824 ago. 16*
Riportato il riferimento al decano in figura di segnatura.
387. La RCA (proc. Gioacchino Orengo) contro il principe Tommaso Corsini (proc. Antonio Pagnoncelli) - f. 1. *1824 ago. 20*
388. Tranquillino Zeppi e soci (proc. Giacomo Righi) contro Luigi Zubboli (proc. Angelo Bonoli) - f. 1. *1824 ago. 24*
Riportato il riferimento al decano in figura di segnatura.
389. Tranquillino Zeppi e soci (proc. Giacomo Righi) contro Luigi Zubboli (proc. Angelo Bonoli) - f. 1. *1824 ago. 24*
Riportato il riferimento al decano in figura di segnatura.
390. I fratelli Antonio, Giacomo, Gaetano e Stanislao conti Negroni (proc. Angelo Torelli) contro la RCA rappresentata dal commissario generale Benedetto Perfetti (proc. Gioacchino Orengo) - f. 1. *1824 ago. 25*
391. La RCA (proc. Gioacchino Orengo) contro il principe Tommaso Corsini (proc. Antonio Pagnoncelli) - f. 1. *1824 ago. 25*
392. La RCA (proc. Gioacchino Orengo) contro il principe Tommaso Corsini (proc. Antonio Pagnoncelli) - f. 1. *1824 ago. 26*

393. Giuseppe Martellotti (proc. Pietro Brenda) contro Luigi Rossi (proc. Pietro Proia) - f. 1. *1824 ago. 30*
394. Lucia Lenci Misteri (proc. Bartolomeo Belli) contro Domenico Brunori (proc. Giovanni Battista Petrarca) - f. 1. *1824 ago. 30*
Riportato il riferimento al decano.
395. L'avv. Tommaso Ceccarelli (proc. Pietro Proia) contro gli Amministratori del Condominio Bentivoglio (proc. Sebastiano Pichi) - f. 1. *1824 set. 1*
396. La RCA (proc. Gioacchino Orengo) contro il principe Tommaso Corsini (proc. Antonio Pagnoncelli) - f. 1. *1824 set. 1*
397. Giuseppe Cerroni (proc. Carlo Serafini) contro Eleuterio Massoli (proc. Reginaldo Nascimbene) - f. 1. *1824 set. 2*
398. Il Monastero di S. Giuliana di Perugia (proc. Casimiro Ianni) contro Francesco Calai Marioni (proc. Filippo Ludovico Bruni) - f. 1. *1824 set. 6*
399. Andrea Forti (proc. Luigi De Rossi), parroco di Massaprofoglio, contro Giuseppe Soldatelli, Domenico Leonardi, Sante Angelo Picchetti e altri parrochiani (proc. Paolo Antonio Pierdonati) - f. 1. *1824 set. 13*
Riportato il riferimento al decano.
400. Claudio Gerardi (proc. Andrea Pieri) contro la RCA rappresentata dal commissario generale Benedetto Perfetti (proc. Gioacchino Orengo), Angelo Carini, Andrea Gordini e Antonio Bigini (proc. Tommaso Paticchi), la contessa Barbara Vezzali vedova del cavaliere Pietro Paolo Persiani (proc. Vincenzo Lippi) e, infine, i fratelli Carlo e Nicola conti Ghiselli (proc. Saverio Girolamo Sgambati) - f. 1. *1824 ott. 19*
401. Il proc. Marco Antonio Marconi, divenuto padrone della lite per la morte del principe Agostino Colonna, contro Giacomo Turrio e Gaspare Gargiullo (proc. Carlo Ciampoli) - f. 1. *1824 nov. 9*
402. I fratelli Annibale e Valerio Floridi (proc. Marcello Fabiani) contro il proc. Vincenzo Vannutelli, divenuto padrone della lite per la morte di Simone Cedrari - f. 1. *1824 nov. 10*
403. Pietro Paolo Barghiglioni (proc. Pietro Brenda), amministratore delle sorelle Francesca e Marianna Fulgio Mirabili, contro la RCA rappresentata dal commissario generale Benedetto Perfetti (proc. Gioacchino Orengo) - f. 1. *1824 nov. 13*
404. I fratelli Antonio, Giacomo, Gaetano e Stanislao conti Negroni (proc. Angelo Torelli) contro la RCA rappresentata dal commissario generale Benedetto Perfetti (proc. Gioacchino Orengo) - f. 1. *1824 nov. 15*
Riportato il riferimento al decano.

405. I fratelli Antonio, Giacomo, Gaetano e Stanislao conti Negroni (proc. Angelo Torelli) contro la RCA rappresentata dal commissario generale Benedetto Perfetti (proc. Gioacchino Orengo) - f. 1.
1824 nov. 15
Riportato il riferimento al decano.
406. Pietro Paolo Barghiglioni (proc. Pietro Brenda), amministratore delle sorelle Francesca e Marianna Fulgio Mirabili, contro la RCA rappresentata dal commissario generale Benedetto Perfetti (proc. Gioacchino Orengo) - f. 1.
1824 nov. 16
407. Giacomo Turrio e Gaspare Gargiullo (proc. Carlo Ciampoli) contro il proc. Marco Antonio Marconi, divenuto padrone della lite per la morte del principe Agostino Colonna - f. 1.
1824 nov. 16
408. Pietro Paolo Barghiglioni (proc. Pietro Brenda), amministratore delle sorelle Francesca e Marianna Fulgio Mirabili, contro la RCA rappresentata dal commissario generale Benedetto Perfetti (proc. Gioacchino Orengo) - f. 1.
1824 nov. 16
409. La RCA (proc. Gioacchino Orengo) contro Tiberio Paradisi (proc. Andrea Massimi), Andrea Lezzani (proc. Giovanni Cassio) e la Comunità di Nepi (proc. Emigdio Vincentini) - f. 1.
1824 nov. 17
410. Il conte Giuseppe Girard (proc. Gaetano Stolz) contro Gregorio Celestini (proc. Settimio Lattanzi) - f. 1.
1824 nov. 19
411. Domenico Ormera (proc. Giacomo Pagnoncelli) contro il conte Giuseppe Gentili (proc. Michele Garofolini) - f. 1.
1824 nov. 22
Riportato il riferimento al decano.
412. La RCA (proc. Gioacchino Orengo) contro i fratelli Baldassarre, Vincenzo e Pietro Bocci, figli ed eredi del defunto Sante (proc. Luigi Pieromaldi) - f. 1.
1824 nov. 23
413. Il marchese Domenico Pallavicini (proc. Agostino Rempicci) contro la RCA, rappresentata dal commissario generale Benedetto Perfetti (proc. Gioacchino Orengo), e i fratelli Francesco, Antonio, Pasquale, Michele e Giuseppe Mingoni (proc. Giovanni Pecci) - f. 1.
1824 nov. 23
414. Il marchese Domenico Pallavicini (proc. Agostino Rempicci) contro la RCA, rappresentata dal commissario generale Benedetto Perfetti (proc. Gioacchino Orengo), e i fratelli Francesco, Antonio, Pasquale, Michele e Giuseppe Mingoni (proc. Giovanni Pecci) - f. 1.
1824 nov. 23
415. Il Monte di pietà (proc. Girolamo Cristofari) contro i coniugi Anna Annibaldi e Giuseppe Antonio Marchetti (proc. Giovanni Bat-

- tista Manfredi), Antonio Parisi (proc. Pietro Bianchi) e Alessio Bolis Gualdo (proc. Francesco Agostini) - f. 1. *1824 nov. 26*
416. Giuseppe Vitelli (proc. Bartolomeo Belli) contro Giovanni Battista Modetti (proc. Giuseppe Lozzi) - f. 1. *1824 dic. 4*
417. Il conte Giuseppe Baglioni contro Domenico Duchini (proc. Settimio Lattanzi) - f. 1. *1824 dic. 6*
418. Il marchese Odoardo Del Cinque Quintili (proc. Pio Bossi) contro Claudio Glairoz in qualità di agente di Giuseppe Nova (proc. Antonio Pagnoncelli), Domenico Antonio Frezzolini (proc. Carlo Ciampoli), Giuseppe Bersani, Giovanni Fioravanti e Alessandro Ascani (proc. Andrea Colantoni) - f. 1. *1824 dic. 6*
Riportato il riferimento al decano.
419. La Comunità di Monte Porzio, rappresentata dal gonfaloniere Simone Claudi (proc. Antonio Pagnoncelli), contro la Comunità di Montecompatri, a sua volta rappresentata dal gonfaloniere Giovanni Felici (proc. Francesco Saverio Minetti) - f. 1. *1824 dic. 6*
- 420-423. Pietro e gli altri fratelli Bonfili (proc. Giacomo De Dominicis) contro il proc. Bartolomeo Belli, divenuto padrone della lite per la morte di Francesco Silvestro Polidori, nonché Vincenzo Persiani (proc. Giacomo Righi) e Luigi Polidori (proc. Camillo Marcelli) - ff. 4. *1824 dic. 15-17*
424. Il cavaliere Francesco Bernini (proc. Giovanni Battista Polidori) contro la RCA rappresentata dal commissario generale Benedetto Perfetti (proc. Gioacchino Orengo), monsignor Alessandro Macedonio in qualità di economo del patrimonio del conte Alessandro Arrigoni (proc. Pietro Bianchi), Domenico e gli altri fratelli D'Asti (proc. Mattia Severini), infine, Giuseppe Lezzani (proc. Pietro Caracci) - f. 1. *1824 dic. 18*
425. Il Monastero di S. Giuliana di Perugia (proc. Casimiro Ianni) contro Francesco Calai Marioni (proc. Filippo Ludovico Bruni) - f. 1. *1824 dic. 22*
426. Domenico De Santis (proc. Eligio Natili) contro Gaspare Gargiullo e Giacomo Turrio (proc. Carlo Ciampoli) - f. 1. *1824 dic. 23*
427. I coniugi Anna Annibaldi e Giuseppe Antonio Marchetti contro Antonio Parisi (proc. Pietro Bianchi), Alessio Bolis Gualdo (proc. Francesco Agostini) e il Monte di pietà di Roma (proc. Girolamo Cristofari) - f. 1. *1824 dic. 30*
428. I coniugi Anna Annibaldi e Giuseppe Antonio Marchetti contro Alessio Bolis Gualdo (proc. Francesco Agostini) - f. 1. *1824 dic. 31*

429. I coniugi Anna Annibaldi e Giuseppe Antonio Marchetti contro Antonio Parisi (proc. Pietro Bianchi), Alessio Bolis Gualdo (proc. Francesco Agostini) e il Monte di pietà di Roma (proc. Girolamo Cristofari) - f. 1. *1825 gen. 1*
 Riportato il riferimento al decano.
430. Gregorio Celestini (proc. Settimio Lattanzi) contro il conte Giuseppe Giraud (proc. Gaetano Stolz) - f. 1. *1825 gen. 4*
431. I fratelli Annibale e Valerio Floridi (proc. Marcello Fabiani) contro il proc. Vincenzo Vannutelli, divenuto padrone della lite per la morte di Simone Cedrari - f. 1. *1825 gen. 4*
432. Il proc. Marco Antonio Marconi, divenuto padrone della lite per la morte del principe Agostino Colonna, contro Giacomo Turrio e Gaspare Gargiullo (proc. Carlo Ciampoli) - f. 1. *1825 gen. 5*
433. Gaetano Della Noce (proc. Andrea Barbieri) contro Vincenzo Persiani, Francesco Silvestro Polidori e Tranquillino Zappi (proc. Giacomo Righi) - f. 1. *1825 gen. 7*
 Riportato il riferimento al decano.
434. I fratelli Ludovico, Enrico e Tommaso Mizzelli (proc. Pietro Vincenzo Bruni), in nome proprio e in quanto figli ed eredi del defunto Giuseppe Antonio, contro la RCA rappresentata dal commissario generale Benedetto Perfetti (proc. Carlo Serafini), Angelo Mizzelli (proc. Giovanni Battista Polidori) e Fioravanti Loppi (proc. Pietro Paolo Savelli) - f. 1. *1825 gen. 9*
435. Il cavaliere Francesco Bernini (proc. Giovanni Battista Polidori) contro la RCA rappresentata dal commissario generale Benedetto Perfetti (proc. Gioacchino Orengo), monsignor Alessandro Macedonio in qualità di economo del patrimonio del conte Alessandro Arrigoni (proc. Pietro Bianchi), Domenico e gli altri fratelli D'Asti (proc. Mattia Severini), infine, Giuseppe Lezzani (proc. Pietro Caracci) - f. 1. *1825 gen. 14*
436. I coniugi Maria Marcucci e Paolo Colangeli (proc. Vincenzo Cerquetti) contro il conte Francesco Graliani (proc. Paolo Antonio Pierdonati), in qualità di conservatore delle ipoteche di Macerata - f. 1. *1825 gen. 16*
437. La RCA (proc. Gioacchino Orengo) contro Angelo Taddei (proc. Luigi Cicconetti) - f. 1. *1825 gen. 17*
438. La RCA (proc. Gioacchino Orengo) contro Giuseppe Valentini (proc. Stanislao Ringressi) - f. 1. *1825 gen. 17*
439. La RCA (proc. Gioacchino Orengo) contro Giuseppe Angelucci (proc. Giovanni Battista Sereni) - f. 1. *1825 gen. 17*

-
440. La RCA (proc. Gioacchino Orengo) contro Domenico Silvani, Carlo Antonio Salconi e Giuseppe Angelucci (proc. Giovanni Pecci) - f. 1. *1825 gen. 17*
441. La RCA (proc. Gioacchino Orengo) contro Giuseppe Salconi (proc. Pietro Caracci) - f. 1. *1825 gen. 17*
442. Il barone Bartolomeo Pergami Franchina (proc. Bartolomeo Belli) contro la RCA, rappresentata dal commissario generale Benedetto Perfetti (proc. Gioacchino Orengo), e la Comunità di Ravenna - f. 1. *1825 gen. 20*
443. La RCA (proc. Gioacchino Orengo) contro Angelo Taddei (proc. Luigi Cicconetti) - f. 1. *1825 gen. 21*
444. La Comunità di Ravenna (proc. Domenico Montanari) contro la RCA rappresentata dal commissario generale Benedetto Perfetti (proc. Gioacchino Orengo), il barone Bartolomeo Pergami Franchina (proc. Bartolomeo Belli) e il conte Giacomo Paolucci (proc. Luigi Acquaviva) - f. 1. *1825 gen. 21*
445. I fratelli Annibale e Valerio Floridi (proc. Marcello Fabiani) contro il proc. Vincenzo Vannutelli, divenuto padrone della lite per la morte di Simone Cedrari - f. 1. *1825 gen. 21*
446. La RCA (proc. Gioacchino Orengo) contro Giuseppe Salconi (proc. Pietro Caracci) - f. 1. *1825 gen. 21*
447. La RCA (proc. Gioacchino Orengo) contro Giuseppe Valentini (proc. Stanislao Ringressi) - f. 1. *1825 gen. 21*
448. La RCA (proc. Gioacchino Orengo) contro Giuseppe Angelucci (proc. Giovanni Battista Sereni) - f. 1. *1825 gen. 21*
449. La RCA (proc. Gioacchino Orengo) contro Domenico Silvani, Carlo Antonio Salconi e Giuseppe Angelucci (proc. Giovanni Pecci) - f. 1. *1825 gen. 21*
450. Tommaso Ortenzi (proc. Michele Angelo Claudi) contro Nicola Pitorri (proc. Francesco Morelli) - f. 1. *1825 gen. 29*
451. I fratelli Alessandro e Francesco Verga (proc. Pietro Brenda) contro Nicola Andreuzzi (proc. Giuseppe Bacchi) - f. 1. *1825 gen. 31*
452. Tommaso Ortenzi (proc. Michele Angelo Claudi) contro Nicola Pitorri (proc. Francesco Morelli) - f. 1. *1825 feb. 8*
453. Tranquillino Zeppi e soci (proc. Giacomo Righi) contro Gaetano Della Noce (proc. Andrea Barbieri) - f. 1. *1825 feb. 9*
454. I fratelli Polidori e Vincenzo Persiani (proc. Bartolomeo Belli) contro la RCA, rappresentata dal commissario generale Benedetto Perfetti (proc. Gioacchino Orengo) - f. 1. *1825 feb. 18*

455. Bartolomeo Peccenini (proc. Bartolomeo Belli) contro Michele Bonetti, Tommaso e Gaetano Nagliatti (proc. Casimiro Ianni) - f. 1. *1825 feb. 18*
456. Bartolomeo Peccenini (proc. Bartolomeo Belli) contro Michele Bonetti, Tommaso e Gaetano Nagliatti (proc. Casimiro Ianni) - f. 1. *1825 feb. 18*
457. Bartolomeo Peccenini (proc. Bartolomeo Belli) contro Michele Bonetti, Tommaso e Gaetano Nagliatti (proc. Casimiro Ianni) - f. 1. *1825 feb. 18*
458. I fratelli Ludovico, Enrico e Tommaso Mizzelli (proc. Pietro Vincenzo Bruni), in nome proprio e in quanto figli ed eredi del defunto Giuseppe Antonio, contro la RCA rappresentata dal commissario generale Benedetto Perfetti (proc. Carlo Serafini), Angelo Mizzelli (proc. Giovanni Battista Polidori) e Fioravanti Loppi (proc. Pietro Paolo Savelli) - f. 1. *1825 feb. 18*
459. Giorgio Felici (proc. Luigi De Rubeis) contro la RCA, rappresentata dal commissario generale Benedetto Perfetti (proc. Gioacchino Orenco) - f. 1. *1825 feb. 19*
460. Il barone Bartolomeo Pergami Franchina (proc. Bartolomeo Belli) contro la Comunità di Ravenna (proc. Domenico Montanari) - f. 1. *1825 feb. 19*
461. Luigi Polidori (proc. Bartolomeo Belli) contro Giuseppe Mari (proc. Giuseppe Maria Sebastiani) - f. 1. *1825 feb. 19*
462. Tranquillino Zeppi e soci (proc. Giacomo Righi) contro Luigi Zubboli (proc. Angelo Bonoli) - f. 1. *1825 feb. 21*
Riportato il riferimento al decano in figura di segnatura.
463. Tranquillino Zeppi e soci (proc. Giacomo Righi) contro Luigi Zubboli (proc. Angelo Bonoli) - f. 1. *1825 feb. 21*
Riportato il riferimento al decano in figura di segnatura.
464. La Comunità di Ravenna (proc. Domenico Montanari) contro il barone Bartolomeo Pergami Franchina (proc. Bartolomeo Belli) - f. 1. *1825 feb. 21*
465. Domenico Ormera (proc. Giacomo Pagnoncelli) contro il conte Giuseppe Gentili (proc. Michele Garofolini) - f. 1. *1825 feb. 21*
466. Tranquillino Zeppi e soci (proc. Giacomo Righi) contro Luigi Zubboli (proc. Angelo Bonoli) - f. 1. *1825 feb. 21*
467. Tranquillino Zeppi e soci (proc. Giacomo Righi) contro Luigi Zubboli (proc. Angelo Bonoli) - f. 1. *1825 feb. 21*
468. Luigi Polidori (proc. Bartolomeo Belli) contro Giuseppe Mari (proc. Giuseppe Maria Sebastiani) - f. 1. *1825 feb. 23*

469. Bartolomeo Peccenini (proc. Bartolomeo Belli) contro Michele Bonetti, Tommaso e Gaetano Nagliatti (proc. Casimiro Ianni) - f. 1. *1825 feb. 25*
470. Il proc. Marco Antonio Marconi, divenuto padrone della lite per la morte del principe Agostino Colonna, contro Giacomo Turrio e Gaspare Gargiullo (proc. Carlo Ciampoli) - f. 1. *1825 feb. 25*
471. Bartolomeo Peccenini (proc. Bartolomeo Belli) contro Michele Bonetti, Tommaso e Gaetano Nagliatti (proc. Casimiro Ianni) - f. 1. *1825 feb. 25*
472. Bartolomeo Peccenini (proc. Bartolomeo Belli) contro Michele Bonetti, Tommaso e Gaetano Nagliatti (proc. Casimiro Ianni) - f. 1. *1825 feb. 25*
473. Il Monte di pietà (proc. Girolamo Cristofari) contro i coniugi Anna Annibaldi e Giuseppe Antonio Marchetti (proc. Giovanni Battista Manfredi), Antonio Parisi (proc. Pietro Bianchi) e Alessio Bolis Gualdo (proc. Francesco Agostini) - f. 1. *1825*
474. Gregorio Celestini (proc. Settimio Lattanzi) contro il conte Giuseppe Girard (proc. Gaetano Stolz) - f. 1. *1825 mar. 1*
475. Luigi, Francesco, Antonio, Teresa, Maria Felice e gli altri componenti della famiglia Pancaldi (proc. Vincenzo Cacurri) contro la RCA, rappresentata dal commissario generale Benedetto Perfetti (proc. Gioacchino Orengo) - f. 1. *1825 mar. 2*
476. Il conte Francesco Graziani (proc. Paolo Antonio Pierdonati), in qualità di conservatore delle ipoteche di Macerata, contro Filippo Giri (proc. Michele Angelo Claudi) - f. 1. *1825 mar. 3*
477. Sebastiano Baldeschi (proc. Vincenzo Cini) contro Filippo Fratini (proc. Nicola Toietti) - f. 1. *1825 mar. 3*
478. Il cavaliere Francesco Bernini (proc. Giovanni Battista Polidori) contro Agostino e gli altri fratelli Feoli (proc. Pietro Brenda) - f. 1. *1825 mar. 4*
- 479-484. Bartolomeo Peccenini (proc. Bartolomeo Belli) contro la RCA, rappresentata dal commissario generale Benedetto Perfetti (proc. Gioacchino Orengo) - ff. 6. *1825 mar. 4-7*
485. Il conte Agostino Fieschi, il marchese Giuseppe Travega e Giacomo Causa (proc. Marcello Fabiani), in rappresentanza del Ceto dei creditori della Mesola, contro la RCA rappresentata dal commissario generale Benedetto Perfetti (proc. Gioacchino Orengo) - f. 1. *1825 mar. 7*
486. Tiberio Paradisi (proc. Andrea Massimi) contro la RCA, rappresentata dal commissario generale Benedetto Perfetti (proc. Anto-

- nio Dissel), Andrea Lezzani (proc. Giovanni Cassio) e la Comunità di Nepi (proc. Bonaventura Sellini) - f. 1. 1825 mar. 7
487. Il conte Agostino Fieschi, il marchese Giuseppe Travega e Giacomo Causa (proc. Marcello Fabiani), in rappresentanza del Ceto dei creditori della Mesola, contro i fratelli Bartolomeo e Domenico marchesi Capranica - f. 1. 1825 mar. 11
488. Giorgio Felici (proc. Luigi De Rubeis) contro la RCA, rappresentata dal commissario generale Benedetto Perfetti (proc. Gioacchino Orengo) - f. 1. 1825 mar. 11
489. Sebastiano Baldeschi (proc. Vincenzo Cini) contro Filippo Fratini (proc. Nicola Toietti) - f. 1. 1825 mar. 11
490. Giorgio Felici (proc. Luigi De Rubeis) contro la RCA, rappresentata dal commissario generale Benedetto Perfetti (proc. Gioacchino Orengo) - f. 1. 1825 mar. 16
491. La RCA, rappresentata dal commissario generale Benedetto Perfetti (proc. Antonio Dissel), contro Andrea Lezzani (proc. Giovanni Cassio), la Comunità di Nepi (proc. Bonaventura Sellini) e Tiberio Paradisi (proc. Andrea Massimi) - f. 1. 1825 mar. 16
492. La RCA (proc. Gioacchino Orengo) contro i fratelli Polidori e Vincenzo Persiani (proc. Giacomo Righi) - f. 1. 1825 mar. 18
493. I fratelli Ludovico, Enrico e Tommaso Mizzelli (proc. Pietro Vincenzo Bruni), in nome proprio e in quanto figli ed eredi del defunto Giuseppe Antonio, contro la RCA rappresentata dal commissario generale Benedetto Perfetti (proc. Carlo Serafini), Angelo Mizzelli (proc. Giovanni Battista Polidori) e Fioravanti Loppi (proc. Pietro Paolo Savelli) - f. 1. 1825 mar. 18
494. I fratelli Ludovico, Enrico e Tommaso Mizzelli (proc. Pietro Vincenzo Bruni), in nome proprio e in quanto figli ed eredi del defunto Giuseppe Antonio, contro la RCA rappresentata dal commissario generale Benedetto Perfetti (proc. Carlo Serafini), Angelo Mizzelli (proc. Giovanni Battista Polidori) e Fioravanti Loppi (proc. Pietro Paolo Savelli) - f. 1. 1825 mar. 21
495. Monsignor Cesare Nembrini (proc. Bartolomeo Belli) contro il Condominio Bentivoglio (proc. Sebastiano Pichi) e l'avv. Tommaso Ceccarelli - f. 1. 1825 mar. 21
- Riportato il riferimento al decano.
496. Agostino Feoli (proc. Pietro Brenda) contro il cavaliere Francesco Bernini (proc. Giovanni Battista Polidori) - f. 1. 1825 mar. 30
497. La RCA, rappresentata dal commissario generale Benedetto Perfetti (proc. Antonio Dissel), contro Tiberio Paradisi (proc. Andrea

- Massimi), Andrea Lezzani (proc. Giovanni Cassio) e la Comunità di Nepi (proc. Bonaventura Sellini) - f. 1. *1825 apr. 8*
498. Tranquillino Zeppi e soci (proc. Giacomo Righi) contro Luigi Zubboli (proc. Angelo Bonoli) - f. 1. *1825 apr. 11*
Riportato il riferimento al decano in figura di segnatura.
499. Tranquillino Zeppi e soci (proc. Giacomo Righi) contro Luigi Zubboli (proc. Angelo Bonoli) - f. 1. *1825 apr. 11*
Riportato il riferimento al decano in figura di segnatura.
500. Il conte Giovanni Francesco Mamiani della Rovere (proc. Pietro Federici) contro la RCA, rappresentata dal commissario generale Benedetto Perfetti (proc. Gioacchino Orengo) - f. 1. *1825 apr. 11*
501. La RCA, rappresentata dal commissario generale Benedetto Perfetti (proc. Antonio Dissel), contro Giuseppe Cimarroni (proc. Antonio Pagnoncelli) e il cavaliere Francesco Lucernari (proc. Antonio Maurizi) - f. 1. *1825 apr. 12*
502. La RCA (proc. Gioacchino Orengo) contro il conte Luigi Marconi (proc. Ilario Borghi) e Pietro Paolo Bonini (proc. Angelo Maria Vannini) - f. 1. *1825 apr. 15*
Riportato il riferimento al decano.
503. La RCA (proc. Gioacchino Orengo) contro Giovanni Sgubbi (proc. Alessio Alibrandi) - f. 1. *1825 apr. 16*
504. Pietro Paolo Pennacchietti (proc. Camillo Maier) contro la Comunità di Macerata (proc. Luigi Vaselli) - f. 1. *1825 apr. 18*
505. La RCA (proc. Gioacchino Orengo) contro il conte Luigi Marconi (proc. Ilario Borghi) e Pietro Paolo Bonini (proc. Angelo Maria Vannini) - f. 1. *1825 apr. 20*
506. Il Condominio Bentivoglio (proc. Sebastiano Pichi) contro monsignor Cesare Nembrini (proc. Bartolomeo Belli) - f. 1. *1825 apr. 20*
Riportato il riferimento al decano in figura di segnatura.
507. Tranquillino Zeppi e soci (proc. Giacomo Righi) contro Cesare Della Noce (proc. Andrea Barbieri) - f. 1. *1825 apr. 20*
508. La RCA (proc. Gioacchino Orengo) contro Domenico Silvani e Carlo Antonio Salconi (proc. Giovanni Pecci) - f. 1. *1825 apr. 20*
509. La RCA (proc. Gioacchino Orengo) contro Giuseppe Salconi (proc. Pietro Caracci) - f. 1. *1825 apr. 20*
510. La RCA (proc. Gioacchino Orengo) contro Giuseppe Salconi (proc. Pietro Caracci) - f. 1. *1825 apr. 22*

- 511-512. La RCA (proc. Gioacchino Orengo) contro Giuseppe Valentini (proc. Stanislao Ringressi) - ff. 2. *1825 apr. 20-22*
513. La RCA (proc. Gioacchino Orengo) contro Giuseppe Angelucci (proc. Giovanni Battista Sereni) - f. 1. *1825 apr. 20*
514. La RCA (proc. Gioacchino Orengo) contro Giuseppe Angelucci (proc. Giovanni Battista Sereni) - f. 1. *1825 apr. 22*
515. La RCA (proc. Gioacchino Orengo) contro Domenico Silvani e Carlo Antonio Salconi (proc. Giovanni Pecci) - f. 1. *1825 apr. 22*
516. Giorgio Felici (proc. Luigi De Rossi) contro la RCA, rappresentata dal commissario generale Benedetto Perfetti (proc. Gioacchino Orengo) - f. 1. *1825 apr. 22*
 Riportato il riferimento al decano.
517. I fratelli Polidori e Vincenzo Persiani (proc. Giacomo Righi) contro la RCA, rappresentata dal commissario generale Benedetto Perfetti (proc. Gioacchino Orengo) - f. 1. *1825 apr. 22*
518. Il Monte di pietà (proc. Girolamo Cristofari) contro i coniugi Anna Annibaldi e Giuseppe Antonio Marchetti, Antonio Parisi (proc. Pietro Bianchi) e Alessio Bolis Gualdo (proc. Francesco Agostini) - f. 1. *1825 apr. 25*
 Riportato il riferimento al decano.
519. La RCA, rappresentata dal commissario generale Benedetto Perfetti (proc. Carlo Serafini), contro i fratelli Ludovico, Enrico e Tommaso Mizzelli (proc. Pietro Vincenzo Bruni), in nome proprio e in quanto figli ed eredi del defunto Giuseppe Antonio, Angelo Mizzelli (proc. Giovanni Battista Polidori), e Fioravante Loppi (proc. Pietro Paolo Savelli) - f. 1. *1825 apr. 25*
520. Lorenzo, Pasquale e gli altri fratelli Mingoni (proc. Giovanni Pecci) contro la RCA, rappresentata dal commissario generale Benedetto Perfetti (proc. Gioacchino Orengo), e il marchese Domenico Pallavicini (proc. Agostino Rempicci) - f. 1. *1825 apr. 25*
521. Pietro Paolo Pennacchietti (proc. Camillo Maier) contro la Comunità di Macerata (proc. Luigi Vaselli) - f. 1. *1825 apr. 25*
522. Monsignor Cesare Nembrini (proc. Bartolomeo Belli) contro il Condominio Bentivoglio (proc. Sebastiano Pichi) e l'avv. Tommaso Ceccarelli - f. 1. *1825 apr. 25*
523. Il Condominio Bentivoglio (proc. Sebastiano Pichi) contro monsignor Cesare Nembrini (proc. Bartolomeo Belli) - f. 1. *1825 apr. 27*
524. Agostino Coronati (proc. Gaetano Bernetti) contro l'avv. Camillo

- Costanzi (proc. Girolamo Cristofari), in qualità di amministratore camerale della dativa reale in Roma - f. 1. *1825 mag. 7*
525. La RCA, rappresentata dal commissario generale Benedetto Perfetti (proc. Antonio Dissel), contro Domenico De Mattheis (proc. Antonio Pagnoncelli), il cavaliere Francesco Lucernari e Giuseppe Cimarroni (proc. Antonio Pagnoncelli) - f. 1. *1825 mag. 7*
526. La RCA (proc. Gioacchino Orengo) contro Pietro Paolo Bonini (proc. Angelo Maria Vannini) - f. 1. *1825 mag. 17*
527. La RCA (proc. Gioacchino Orengo) contro il conte Luigi Marconi (proc. Ilario Borghi) e Pietro Paolo Bonini (proc. Angelo Maria Vannini) - f. 1. *1825 mag. 17*
528. Lorenzo Antonio Martellotti (proc. Pietro Brenda) contro Luigi Rossi Danieli (proc. Pietro Proia) - f. 1. *1825 mag. 19*
529. Stefano Polidori e Vincenzo Persiani (proc. Giacomo Righi) contro la RCA, rappresentata dal commissario generale Benedetto Perfetti (proc. Gioacchino Orengo) - f. 1. *1825 mag. 20*
530. Agostino Coronati (proc. Gaetano Bernetti) contro l'avv. Camillo Costanzi (proc. Girolamo Cristofari), in qualità di amministratore camerale della dativa reale in Roma - f. 1. *1825 mag. 21*
531. La RCA (proc. Gioacchino Orengo) contro il marchese Domenico Pallavicini (proc. Agostino Rempicci), nonché Francesco, Antonio, Pasquale e gli altri fratelli Mingoni (proc. Giovanni Pecci) - f. 1. *1825 mag. 24*
532. Lorenzo Antonio Martellotti (proc. Pietro Brenda) contro Luigi Rossi Danieli (proc. Pietro Proia) - f. 1. *1825 mag. 25*
533. I fratelli Giovanni Paolo, Girolamo e il canonico Francesco conti Montani (proc. Vincislao Valenti) contro la RCA, rappresentata dal commissario generale Benedetto Perfetti, per l'Amministrazione dei beni ecclesiastici e camerali di Fermo (proc. Giuseppe De Felice) - f. 1. *1825 giu. 4*
534. Lorenzo Antonio Martellotti (proc. Pietro Brenda), fratello ed erede del defunto Giuseppe, contro Luigi Rossi Danieli (proc. Pietro Proia) - f. 1. *1825 giu. 7*
535. I fratelli Polidori e Vincenzo Persiani (proc. Giacomo Righi) contro la RCA (proc. Gioacchino Orengo) - f. 1. *1825 giu. 10*
536. I fratelli Giovanni Paolo, Girolamo e il canonico Francesco conti Montani (proc. Vincislao Valenti) contro la RCA, rappresentata dal commissario generale Benedetto Perfetti, per l'Amministrazione dei beni ecclesiastici e camerali di Fermo (proc. Giuseppe De Felice) e altri - f. 1. *1825 giu. 11*

537. La RCA (proc. Gioacchino Orengo) contro i fratelli Polidori e Vincenzo Persiani (proc. Giacomo Righi) - f. 1. *1825 giu. 25*
538. La RCA (proc. Gioacchino Orengo) contro il marchese Domenico Pallavicini (proc. Agostino Rempicci) e i fratelli Mingoni (proc. Giovanni Pecci) - f. 1. *1825 giu. 30*
Riportato il riferimento al decano.
539. Lorenzo Antonio Martellotti (proc. Pietro Brenda), fratello ed erede del defunto Giuseppe, contro Luigi Rossi Danieli (proc. Pietro Proia) - f. 1. *1825 lug. 5*
540. Paolo Carnevali (proc. Ilario Borghi) contro Vincenzo Costantini (proc. Gaetano Bernetti) - f. 1. *1825 lug. 11*
541. Paolo Carnevali (proc. Ilario Borghi) contro Vincenzo Costantini (proc. Gaetano Bernetti) - f. 1. *1825 lug. 15*
542. Vincenzo Persiani, Stefano e gli altri Polidori (proc. Giacomo Righi) contro Pietro, Agostino e altri fratelli Bonfigli (proc. Giacomo De Dominicis) - f. 1. *1825 lug. 22*
Riportato il riferimento al sottodecano.
543. Filippo Fratini (proc. Nicola Toietti) contro Bernardino Cherubini (proc. Carlo Giannelli) - f. 1. *1825 lug. 22*
544. Giovanni Anselmi, Giacomo Marconi e compagni appaltatori del dazio del macinato di Perugia (proc. Giuseppe Bacchi) contro Cristoforo Iacobelli (proc. Domenico Montanari) - f. 1. *1825 ago. 9*
545. Giuseppe Vitelli (proc. Luigi Vasselli) contro Giovanni Battista Modetti (proc. Giuseppe Lozzi) - f. 1. *1825 ago. 10*
546. Giovanni Anselmi, Giacomo Marconi e compagni appaltatori del dazio del macinato di Perugia (proc. Giuseppe Bacchi) contro Cristoforo Iacobelli (proc. Domenico Montanari) e Vincenzo Titoli - f. 1. *1825 ago. 20*
547. Paolo Antonio Reali (proc. Giuseppe Bernanti) contro il Tribunale delle strade (proc. Francesco Stanislao Cosinti) - f. 1. *1825 ago. 23*
548. Giuseppe Vitelli (proc. Luigi Vasselli) contro Giovanni Battista Modetti (proc. Giuseppe Lozzi) - f. 1. *1825 ago. 26*
549. La contessa Ottavia Bracci Arrigoni e il cavaliere Luigi Bracci (proc. Carlo Zuccarelli), rispettivamente tutrice e curatore del minore Antonio conte Arrigoni, contro Agostino Feoli (proc. Pietro Brenda), il cavaliere Francesco Bernini (proc. Giovanni Battista Polidori) e monsignor Giuseppe Santucci, a sua volta economo del patrimonio del conte Alessandro Arrigoni (proc. Pietro Bianchi) - f. 1. *1825 ago. 26*

550. Giovanni Cimarelli Pagliarini (proc. Andrea Azzoni) contro la marchesa Margherita Alessandri (proc. Giuseppe Lozzi), vedova del marchese Enrico Bernabò e agente in giudizio come tutrice del figlio minore Alessandro - f. 1. *1825 ago. 29*
551. Il conte Francesco Mariscotti (proc. Gaetano Bernetti) contro Antonio Sebaste (proc. Giuseppe Marchetti) - f. 1. *1825 set. 1*
552. Luigi Polidori (proc. Serafino Matteucci) contro la RCA rappresentata dal commissario generale Benedetto Perfetti (proc. Gioacchino Orengo) - f. 1. *1825 set. 5*
553. Il conte Giovanni Bonafede (proc. Girolamo Cristofari) contro i fratelli Carlo, Angelo e Giovanni Filippo Grifoni (proc. Domenico Curi) - f. 1. *1825 set. 5*
554. Il conte Giovanni Bonafede (proc. Girolamo Cristofari) contro i fratelli Carlo, Angelo e Giovanni Filippo Grifoni (proc. Domenico Curi) - f. 1. *1825 set. 5*
555. Il conte Francesco Marescotti (proc. Gaetano Bernetti) contro Antonio Sebaste (proc. Giuseppe Marchetti) - f. 1. *1825 set. 6*
556. Il conte Francesco Marescotti (proc. Gaetano Bernetti) contro Antonio Sebaste (proc. Giuseppe Marchetti) - f. 1. *1825 set. 6*
557. Tranquillino Zeppi e soci (proc. Giacomo Righi) contro Luigi Zubboli (proc. Angelo Bonoli) - f. 1. *1825 set. 12*
558. Tranquillino Zeppi e soci (proc. Giacomo Righi) contro Luigi Zubboli (proc. Angelo Bonoli) - f. 1. *1825 set. 12*
- 559-560. Il cavaliere Francesco Bernini (proc. Giovanni Battista Polidori) contro la RCA rappresentata dal commissario generale Benedetto Perfetti (proc. Gioacchino Orengo), Agostino Feoli (proc. Pietro Brenda), monsignor Giuseppe Santucci in qualità di economo del patrimonio del conte Alessandro Arigoni, Giuseppe Lezzani (proc. Pietro Caracci), infine, Domenico e gli altri fratelli Dasti (proc. Mattia Severini) - ff. 2. *1825 set. 12-14*
561. Luigi Salli (proc. Pietro Bianchi) contro la Presidenza delle strade (proc. Stanislao Cosinti) - f. 1. *1825 set. 14*
562. Giuseppe Albertazzi e i suoi fratelli, Felice Trucchi e altri soci (proc. Nicola Toietti) contro la Presidenza delle strade (proc. Stanislao Cosinti) e il marchese Nicola Sacripanti, ispettore generale dell'illuminazione notturna - f. 1. *1825 set. 16*
563. I fratelli Bartolomeo e Domenico marchesi Capranica (proc. Andrea Massimi) contro il conte Innocenzo Fieschi, il marchese Giuseppe Travega e Giacomo Causa (proc. Marcello Fabiani), in rappresentanza del Ceto dei creditori della Mesola - f. 1. *1825 ott. 1*

564. Tranquillino Zeppi e altri soci (proc. Giacomo Righi) contro Luigi Zubboli (proc. Angelo Bonoli) - f. 1. *1825 ott. 1*
565. La Presidenza delle strade rappresentata da monsignor Luigi Lancellotti (proc. Antonio De Felice), suo presidente, contro Giuseppe Fontana preside del Monastero di S. Croce in Gerusalemme (proc. Francesco Marucchi), l'architetto Giuseppe Valadier e Costantino Tognazzi, deputati all'espurgazione delle fogne di Porta Maggiore, infine, Giovanni Battista Frattini - f. 1.
1825 ott. 22
566. Andrea Gordini, Antonio Bigini e Angelo Carini (proc. Tommaso Patocchi) contro la RCA rappresentata dal commissario generale Benedetto Perfetti (proc. Carlo Serafini), la contessa Barbara Verzoli vedova del cavaliere Pietro Paolo Persiani (proc. Vincenzo Lippi), i fratelli Carlo e Nicola conti Ghiselli (proc. Girolamo Saverio Sgambati) e Claudio Gerardi (proc. Andrea Pieri) - f. 1.
1825 ott. 29
567. I fratelli Stefano, Giuseppe e altri Polidori (proc. Giacomo Righi) contro Pietro, Agostino e gli altri fratelli Bonfili (proc. Giacomo De Dominicis) - f. 1. *1825 nov. 2*
Riportato il riferimento al sottodecano.
568. Giuseppe Vitelli (proc. Luigi Vaselli) contro Giovanni Battista Modetti (proc. Giuseppe Lozzi) - f. 1. *1825 nov. 11*
569. Pietro Antonio Recchia (proc. Giuseppe Bernardino De Rossi) contro il Tribunale delle strade (proc. Stanislao Cosinti) - f. 1.
1825 nov. 12
570. Il proc. Marco Antonio Marconi, divenuto padrone della lite per la morte del principe Agostino Colonna, contro Giacomo Turrio e Gaspare Gargiullo (proc. Carlo Ciampoli) - f. 1. *1825 nov. 14*
571. Il conte Luigi Marconi (proc. Ilario Borghi) contro la RCA rappresentata dal commissario generale Benedetto Perfetti (proc. Gioacchino Orengo) - f. 1. *1825 nov. 16*
572. Giacomo Turrio e Gaspare Gargiullo (proc. Carlo Ciampoli) contro il proc. Marco Antonio Marconi, divenuto padrone della lite per la morte del principe Agostino Colonna - f. 1.
1825 nov. 19
573. La contessa Barbara Vezzali (proc. Vincenzo Lippi), vedova del cavaliere Pietro Paolo Persiani, contro la RCA rappresentata dal commissario generale Benedetto Perfetti (proc. Carlo Serafini), Filippo Nardi, Andrea Gordini, Antonio Bigini e Angelo Carini (proc. Tommaso Patocchi), Claudio Gerardi (proc. Andrea Pieri)

- e i fratelli Carlo e Nicola conti Ghiselli (proc. Girolamo Saverio Sgambati) - ff. 2. 1825 nov. 21
574. La Comunità di Monte San Giovanni (proc. Domenico De Mattheis) contro il Monastero trappense di Casamari (proc. Giuseppe Iacoucci) e la RCA, rappresentata dal commissario generale Benedetto Perfetti (proc. Antonio Dissel) - f. 1. 1825 nov. 21
575. Claudio Giovanni Gerardi (proc. Sinibaldo Viscardi) contro la RCA rappresentata dal commissario generale Benedetto Perfetti (proc. Gioacchino Orengo), Angelo Carini, Andrea Gordini e Antonio Bigini (proc. Tommaso Paticchi), nonché la contessa Barbara Vezzali, vedova del cavaliere Pietro Paolo Persiani (proc. Vincenzo Lippi), e i fratelli Carlo e Nicola conti Ghiselli (proc. Saverio Girolamo Sgambati) - ff. 2. 1825 nov. 21
576. I fratelli Stefano, Giuseppe e altri Polidori (proc. Giacomo Righi) contro Pietro, Agostino e gli altri fratelli Bonfili (proc. Giacomo De Dominicis) - f. 1. 1825
Riportato il riferimento al sottodecano.
577. Il cavaliere Lorenzo Mencacci (proc. Antonio Pagnoncelli) contro la RCA, rappresentata dal commissario generale Benedetto Perfetti (proc. Gioacchino Orengo), e Camillo Cicconetti - f. 1. 1825 nov. 21
Riportato il riferimento al sottodecano.
- 578-579. Pietro, Agostino e gli altri fratelli Bonfili (proc. Giacomo De Dominicis) contro i fratelli Carlo e Stefano Polidori (proc. Giacomo Righi) - ff. 2. 1825 nov. 21
Riportato il riferimento al sottodecano in figura di segnatura.
- 580-581. Vincenzo Persiani, Stefano e gli altri Polidori (proc. Giacomo Righi) contro Pietro, Agostino e gli altri fratelli Bonfigli (proc. Giacomo De Dominicis) - ff. 3. 1825 nov. 22-23
582. Il conte Flavio Sciarra e Giuseppe Censi (proc. Giuseppe Bacchi) contro Francesco Moscati (proc. Giuseppe Serafini) - f. 1. 1825 nov. 24
583. Vincenzo Persiani nonché i fratelli Stefano, Giuseppe e altri Polidori (proc. Giacomo Righi) contro Pietro, Agostino e gli altri fratelli Bonfigli (proc. Giacomo De Dominicis) - f. 1. 1825 nov. 24
584. Vincenzo Persiani nonché i fratelli Stefano, Giuseppe e altri Polidori (proc. Giacomo Righi) contro la RCA, rappresentata dal commissario generale Benedetto Perfetti (proc. Gioacchino Orengo) - f. 1. 1825 nov. 24

585. Francesco Calai (proc. Girolamo Cristofari) contro Domenico Chiocci (proc. Pietro Sillani) - f. 1. *1825 nov. 25*
586. Tranquillino Zeppi e altri soci (proc. Giacomo Righi) contro Luigi Zubboli (proc. Angelo Bonoli) - f. 1. *1825 nov. 26*
587. Il conte Francesco Graziani (proc. Paolo Antonio Pierdonati), in qualità di conservatore delle ipoteche di Macerata, contro i coniugi Maria Marcucci e Paolo Colangeli (proc. Vincenzo Cerquetti) - f. 1. *1825 nov. 26*
588. Antonio Baschieri (proc. Carlo Serafini), in qualità di amministratore dei dazi di consumo di Ferrara, contro Bartolomeo Piccenini (proc. Bartolomeo Belli) - f. 1. *1825 nov. 26*
589. Il cavaliere Lorenzo Mencacci (proc. Antonio Pagnoncelli) contro la RCA, rappresentata dal commissario generale Benedetto Perfetti (proc. Gioacchino Orengo), e Camillo Cicconetti - f. 1. *1825 nov. 28*
590. Vincenzo Persiani nonché i fratelli Stefano, Giuseppe e altri Polidori (proc. Giacomo Righi) contro Pietro, Agostino e gli altri fratelli Bonfigli (proc. Giacomo De Dominicis), la Depositeria urbana (proc. Stanislao Fiori) e l'avv. Vincenzo Salvatori (proc. Pietro Brenda) - f. 1. *1825 nov. 28*
591. Vincenzo Persiani nonché i fratelli Stefano, Giuseppe e altri Polidori (proc. Giacomo Righi) contro Pietro, Agostino e gli altri fratelli Bonfigli (proc. Giacomo De Dominicis), la Depositeria urbana (proc. Stanislao Fiori) e l'avv. Vincenzo Salvatori (proc. Pietro Brenda) - f. 1. *1825 nov. 28*
592. Gaspare Lanciani (proc. Ilario Borghi) contro Giovanni Battista, Lorenzo e Francesco Marcucci - f. 1. *1825 nov. 29*
593. Francesco Calai (proc. Girolamo Cristofari) contro Domenico Chiocci (proc. Pietro Sillani) - f. 1. *1825 nov. 30*
594. Gaspare Lanciani (proc. Ilario Borghi) contro Giovanni Battista, Lorenzo e Francesco Marcucci - f. 1. *1825 dic. 3*
595. Bartolomeo Peccinini (proc. Bartolomeo Belli) contro Antonio Baschieri (proc. Carlo Serafini), in qualità di amministratore dei dazi di consumo di Ferrara - f. 1. *1825 dic. 3*
596. Agostino Coronati (proc. Gaetano Bernetti) contro l'avv. Camillo Costanzi (proc. Girolamo Cristofari), in qualità di amministratore camerale della dativa reale in Roma - f. 1. *1825 dic. 5*
Riportato il riferimento al sottodecano.
597. Il proc. Marco Antonio Marconi, divenuto padrone della lite per la morte del principe Agostino Colonna, contro Giacomo Turrio e Gaspare Gargiullo (proc. Carlo Ciampoli) - f. 1. *1825 dic. 10*

598. Vincenzo Persiani, Luigi e altri Polidori (proc. Giuseppe Fabi) contro il conte Luigi Flacchi (proc. Luigi Vaselli) - f. 1.
1825 dic. 12
599. Giovanni Antonio Sappa e soci (proc. Giacomo Cioè) contro Giovanni Sala (proc. Domenico Montanari) - f. 1. 1825 dic. 12
600. Giovanni Antonio Sappa e soci (proc. Giacomo Cioè) contro Giovanni Sala (proc. Domenico Montanari) - f. 1. 1825 dic. 12
601. Gregorio Celestini (proc. Settimio Lattanzi) contro il conte Giuseppe Girard (proc. Gaetano Stolz) - f. 1. 1825 dic. 15
602. Antonio Baschieri (proc. Carlo Serafini), amministratore dei dazi di consumo di Ferrara, contro Bartolomeo Piccenini (proc. Bartolomeo Belli) - f. 1. 1825 dic. 16
603. La RCA, per l'Amministrazione dei beni ecclesiastici e camerali di Fermo (proc. Carlo Serafini), contro i fratelli Giovanni Paolo, Girolamo e il canonico Francesco conti Montani (proc. Vincislao Valenti) - f. 1. 1825 dic. 16
604. Tommaso Giusti (proc. Ilario Borghi) contro la Presidenza delle strade (proc. Stanislao Cosinti) - f. 1. 1825 dic. 16
605. Agostino Coronati (proc. Gaetano Bernetti) contro l'avv. Camillo Costanzi, in qualità di amministratore camerale della dativa reale in Roma - f. 1. 1825 dic. 17
606. Francesco Moscati (proc. Giuseppe Serafini) contro il conte Flavio Sciarra e Giuseppe Censi (proc. Giuseppe Bacchi) - f. 1.
1825 dic. 20
607. Giuseppe Soldatelli, Domenico Leonardi, Sante Angelo Pichetti e altri parrocchiani di Massaprofoglio (proc. Paolo Antonio Pierdonati) contro il parroco Andrea Forti (proc. Luigi De Rossi) - f. 1.
1825 dic. 20
608. Il barone Bartolomeo Pergami Franchina (proc. Bartolomeo Belli) contro la RCA (proc. Gioacchino Orengo) e la Comunità di Ravenna (proc. Domenico Montanari) - f. 1. 1825 dic. 21
609. La Comunità di Monte San Giovanni (proc. Domenico De Mattheis) contro il Monastero trappense di Casamari (proc. Giuseppe Iacoucci) e la RCA, rappresentata dal commissario generale Benedetto Perfetti (proc. Antonio Dissel) - f. 1. 1826 gen. 2
610. Il cavaliere Francesco Bernini (proc. Giovanni Battista Polidori) contro la RCA (proc. Gioacchino Orengo), Agostino Feoli (proc. Pietro Brenda), Giuseppe Lezzani, monsignor Giuseppe Santucci economo del minorene Alessandro conte Arigoni e, infine, Domenico e gli altri fratelli Dasti (proc. Mattia Severini) - f. 1.
1826 gen. 7

611. Gaspare Lanciani (proc. Ilario Borghi) contro Giovanni Battista, Lorenzo e Francesco Marcucci - f. 1. *1826 gen. 7*
612. La contessa Barbara Vezzali (proc. Vincenzo Lippi), vedova del cavaliere Pietro Paolo Persiani, contro la RCA rappresentata dal commissario generale Benedetto Perfetti (proc. Carlo Serafini), Filippo Nardi, Andrea Gordini, Antonio Bigini e Angelo Carini (proc. Tommaso Paticchì), Claudio Giovanni Gerardi (proc. Sinibaldo Viscardi), i fratelli Carlo e Nicola conti Ghiselli (proc. Girolamo Saverio Sgambati) - f. 1. *1826 gen. 9*
613. Francesco Calai (proc. Girolamo Cristofari) contro Domenico Chiocci (proc. Pietro Sillani) - f. 1. *1826 gen. 9*
614. Tommaso Giusti (proc. Ilario Borghi) contro la Presidenza delle strade (proc. Stanislao Cosinti) - f. 1. *1826 gen. 9*
615. Francesco Moscati (proc. Giuseppe Serafini) contro il conte Flavio Sciarra e Giuseppe Censi (proc. Giuseppe Bacchi) - f. 1. *1826 gen. 12*
616. I fratelli Bartolomeo e Domenico marchesi Capranica (proc. Andrea Massimi) contro il conte Innocenzo Fieschi e gli altri appartenenti al Ceto dei creditori della Mesola (proc. Marcello Fabiani) - f. 1. *1826 gen. 16*
617. L'avv. Camillo Costanzi (proc. Girolamo Cristofari), in qualità di amministratore camerale della dativa reale in Roma, contro Agostino Coronati (proc. Gaetano Bernetti) - f. 1. *1826 gen. 16*
618. Francesco Andreoni (proc. Ignazio Petrorsi) contro la RCA, rappresentata dal commissario generale Benedetto Perfetti (proc. Gioacchino Orengo), e Domenico Benzi - f. 1. *1826 gen. 20*
619. Francesco Andreoni (proc. Ignazio Petrorsi) contro la RCA, rappresentata dal commissario generale Benedetto Perfetti (proc. Gioacchino Orengo), e Domenico Benzi - f. 1. *1826 gen. 23*
620. La RCA, rappresentata dal commissario generale Benedetto Perfetti (proc. Antonio Dissel), contro il Monastero trappense di Casamari (proc. Giuseppe Iacoucci) e la Comunità di Monte San Giovanni (proc. Domenico De Mattheis) - f. 1. *1826 gen. 23*
621. La Comunità di Fluminata (proc. Antonio Bassi) contro il marchese Giuseppe Bandini e Pietro Lori (proc. Carlo Serafini) - f. 1. *1826 gen. 23*
622. Il cavaliere Francesco Bernini (proc. Giovanni Battista Polidori) contro la RCA rappresentata dal commissario generale Benedetto Perfetti (proc. Gioacchino Orengo), Agostino Feoli (proc. Pietro Brenda), monsignor Giuseppe Santucci in qualità di economo del patrimonio del minorente Alessandro conte Arigoni,

- Giuseppe Lezzani (proc. Pietro Caracci), infine, Domenico e gli altri fratelli Dasti (proc. Mattia Severini) - f. 1. 1826 gen. 27
- 623-624. Il barone Bartolomeo Pergami Franchina (proc. Bartolomeo Belli) contro la RCA, rappresentata dal commissario generale Benedetto Perfetti (proc. Gioacchino Orengo), e la Comunità di Ravenna (proc. Domenico Montanari) - ff. 2. 1826 gen. 30
625. Francesco Calai (proc. Girolamo Cristofari) contro Domenico Chiocci (proc. Pietro Sillani) - f. 1. 1826 gen. 30
- 626-628. Il barone Bartolomeo Pergami Franchina (proc. Bartolomeo Belli) contro la RCA, rappresentata dal commissario generale Benedetto Perfetti (proc. Gioacchino Orengo), e la Comunità di Ravenna (proc. Domenico Montanari) - ff. 3. 1826 gen. 30-feb. 6
629. Francesco Andreoni (proc. Ignazio Petrorsi) contro la RCA, rappresentata dal commissario generale Benedetto Perfetti (proc. Gioacchino Orengo), e Domenico Benzi - f. 1. 1826 feb. 13
630. La RCA (proc. Gioacchino Orengo) e Domenico Giulio Seni (proc. Camillo Cicconetti), in qualità di computista generale delle dogane di Roma, contro il cavaliere Lorenzo Mencacci (proc. Antonio Pagnoncelli) - f. 1. 1826 feb. 13
Riportato il riferimento al sottodecano in figura di segnatura.
631. Giuseppe Soldatelli, Domenico Leonardi, Sante Angelo Pichetti e altri parrochiani di Massaprofoglio (proc. Giuseppe Maria Guglielmi) contro il parroco Andrea Forti (proc. Luigi De Rubeis) - f. 1. 1826 feb. 13
632. Il cavaliere Lorenzo Mencacci (proc. Antonio Pagnoncelli) contro la RCA (proc. Gioacchino Orengo) e Domenico Giulio Seni (proc. Camillo Cicconetti), in qualità di computista generale delle dogane di Roma - f. 1. 1826 feb. 14
633. La RCA, rappresentata dal commissario generale Benedetto Perfetti (proc. Gioacchino Orengo), e Domenico Benzi contro Francesco Andreoni (proc. Ignazio Petrorsi) - f. 1. 1826 feb. 17
634. L'avv. Camillo Costanzi (proc. Girolamo Cristofari), in qualità di amministratore camerale della dativa reale in Roma, contro Agostino Coronati (proc. Gaetano Bernetti) - f. 1. 1826 feb. 18
635. Il conte Agostino Fieschi e altri appartenenti al Ceto dei creditori della Mesola (proc. Marcello Fabiani) contro i fratelli Bartolomeo e Domenico marchesi Capranica (proc. Andrea Massimi) - f. 1. 1826 feb. 22
Riportato il riferimento al decano.
636. Il conte Agostino Fieschi e altri appartenenti al Ceto dei creditori della Mesola (proc. Marcello Fabiani) contro i fratelli Bartolo-

- meo e Domenico marchesi Capranica (proc. Andrea Massimi) - f. 1. 1826 feb. 24
 Riportato il riferimento al decano.
637. La contessa Eufrosina Tosi Baldelli (proc. Giuseppe Caramelli) contro l'Amministrazione generale del bollo e registro (proc. Alessandro Minerva) - f. 1. 1826 feb. 24
638. Antonio Baschieri (proc. Carlo Serafini), amministratore dei dazi di consumo di Ferrara, contro Bartolomeo Piccinini (proc. Bartolomeo Belli) - f. 1. 1826 feb. 28
639. La RCA (proc. Gioacchino Orengo) contro Angelo Taddei (proc. Luigi Cicconetti) - f. 1. 1826 mar. 3
640. La RCA (proc. Gioacchino Orengo) contro il conte Giuseppe Angelo Pongelli (proc. Domenico Montanari) - f. 1. 1826 mar. 3
641. Tranquillino Zeppi e altri soci (proc. Giacomo Righi) contro Luigi Zubboli (proc. Angelo Bonoli) - f. 1. 1826 mar. 6
642. Tranquillino Zeppi e altri soci (proc. Giacomo Righi) contro Luigi Zubboli (proc. Angelo Bonoli) - f. 1. 1826 mar. 6
643. I marchesi Rinaldo Del Bufalo Della Valle e Francesco Ceva Buzi (proc. Ignazio Petrorsi) contro il cardinale Carlo principe Odescalchi - f. 1. 1826 mar. 6
644. Pasquale, Giuseppe e gli altri fratelli Mangoni contro la RCA (proc. Gioacchino Orengo) e il marchese Domenico Pallavicini (proc. Agostino Rempicci) - f. 1. 1826 mar. 6
645. Vincenzo Persiani e Luigi Polidori (proc. Giuseppe Fabi) contro il conte Luigi Flacchi (proc. Luigi Vaselli) - f. 1. 1826 mar. 6
646. Il cavaliere Francesco Bernini (proc. Giovanni Battista Polidori) contro la contessa Ottavia Bracci Arrigoni e il cavaliere Luigi Bracci, rispettivamente tutrice e curatore del minorente Antonio conte Arrigoni (proc. Carlo Zuccarelli) - f. 1. 1826 mar. 8
647. I marchesi Rinaldo Del Bufalo Della Valle e Francesco Ceva Buzi (proc. Ignazio Petrorsi) contro il cardinale Carlo principe Odescalchi - f. 1. 1826 mar. 8
648. La RCA, rappresentata dal commissario generale Benedetto Perfetti (proc. Antonio Dissel), contro il Monastero trappense di Casamari (proc. Giuseppe Iacoucci) e la Comunità di Monte San Giovanni (proc. Domenico De Mattheis) - f. 1. 1826 mar. 8
649. Giuseppe Polidori (proc. Andrea Massimi) contro Urbano Valentini (proc. Francesco Morelli) - f. 1. 1826 mar. 13
 Riportato il riferimento al decano.
650. Giovanni Antonio Sappa e soci (proc. Giacomo Cioè) contro Giovanni Sala (proc. Domenico Montanari) - f. 1. 1826 mar. 14

651. Il conte Agostino Fieschi e altri appartenenti al Ceto dei creditori della Mesola (proc. Marcello Fabiani) contro i fratelli Bartolomeo e Domenico marchesi Capranica (proc. Andrea Massimi) - f. 1. *1826 mar. 17*
652. Francesco Battelocchi (proc. Vincenzo Cini) contro Felice Egisti (proc. Giuseppe Bacchi) - f. 1. *1826 mar. 26*
653. Francesco, Domenica e Pietro Antonio De Luca (proc. Giovanni Camillini), quest'ultimo loro curatore e amministratore, contro il duca Giovanni Torlonia (proc. Antonio Pagnoncelli), Angelo Stampa e Giovanni Acquaroni (proc. Andrea Massimi) - f. 1. *1826 apr. 4*
654. Giovanni Antonio Sappa e soci (proc. Giacomo Cioè) contro Giovanni Sala (proc. Domenico Montanari) - f. 1. *1826 apr. 5*
655. Il conte Giuseppe Girard contro Gregorio Celestini (proc. Settimio Lattanzi) - f. 1. *1826 apr. 5*
656. La RCA (proc. Antonio Dissel) contro la Comunità di Monte San Giovanni (proc. Domenico De Mattheis) e il Monastero trappense di Casamari (proc. Giuseppe Iacoucci) - f. 1. *1826 apr. 7*
657. Gaspare Lanciani (proc. Ilario Borghi) contro Giovanni Battista, Lorenzo e Francesco Marcucci (proc. Giuseppe Iacoucci) - f. 1. *1826 apr. 7*
658. Il conte Giuseppe Angelo Pongelli (proc. Domenico Montanari) contro la RCA, rappresentata dal commissario generale Benedetto Perfetti (proc. Gioacchino Orengo) - f. 1. *1826 apr. 7*
659. Luigi Zubboli (proc. Angelo Bonoli) contro Tranquillino Zeppi (proc. Giacomo Righi), in nome proprio e di Vincenzo Persiani - f. 1. *1826 apr. 10*
660. Giuseppe Soldatelli, Domenico Leonardi e la Comunità di Massaprofoglio (proc. Giuseppe Maria Guglielmi) contro il parroco Andrea Forti (proc. Luigi De Rossi) - f. 1. *1826 apr. 10*
661. Giuseppe Soldatelli, Domenico Leonardi e la Comunità di Massaprofoglio (proc. Giuseppe Maria Guglielmi) contro il parroco Andrea Forti (proc. Luigi De Rossi) - f. 1. *1826 apr. 14*
662. L'avv. Camillo Costanzi (proc. Girolamo Cristofari), in qualità di amministratore camerale della dativa reale in Roma, contro Agostino Coronati (proc. Gaetano Bernetti) - f. 1. *1826 apr. 22*
663. Il canonico Alessandro Gigli (proc. Giovanni Battista Petrarca) contro i fratelli Liberato e Giuseppe Mariotti - f. 1. *1826 mag. 2*
664. La RCA (proc. Gioacchino Orengo) e Domenico Giulio Seni (proc. Camillo Cicconetti), in qualità di computista generale delle do-

- gane di Roma, contro il cavaliere Lorenzo Mencacci (proc. Antonio Pagnoncelli) - f. 1. *1826 mag. 2*
665. La RCA (proc. Antonio Dissel) contro il conte Giovanni Francesco Mamiani della Rovere - f. 1. *1826 mag. 5*
666. La RCA (proc. Gioacchino Orengo) contro Angelo Taddei (proc. Luigi Cicconetti) - f. 1. *1826 mag. 7*
667. La RCA (proc. Gioacchino Orengo) e Domenico Giulio Seni (proc. Camillo Cicconetti), in qualità di computista generale delle dogane di Roma, contro il cavaliere Lorenzo Mencacci (proc. Antonio Pagnoncelli) - f. 1. *1826 mag. 8*
668. Il conte Flavio Sciarra e Giuseppe Censi (proc. Giuseppe Bacchi) contro Francesco Moscati (proc. Giuseppe Serafini) - f. 1. *1826 mag. 8*
669. Giuseppe Cerroni (proc. Carlo Serafini) contro il conte Giuseppe Pasolini Zannelli (proc. Vinceslao Valenti) - f. 1. *1826 mag. 8*
Riportato il riferimento al decano.
670. Giuseppe Cerroni (proc. Carlo Serafini) contro il conte Giuseppe Pasolini Zannelli (proc. Vinceslao Valenti) - f. 1. *1826 mag. 10*
Riportato il riferimento al decano.
671. L'avv. Camillo Costanzi (proc. Girolamo Cristofari), in qualità di amministratore camerale della dativa reale in Roma, contro Agostino Coronati (proc. Gaetano Bernetti) - f. 1. *1826 mag. 12*
672. La RCA (proc. Gioacchino Orengo) e Domenico Giulio Seni (proc. Camillo Cicconetti), in qualità di computista generale delle dogane di Roma, contro il cavaliere Lorenzo Mencacci (proc. Antonio Pagnoncelli) - f. 1. *1826 mag. 12*
673. Andrea Gordini, Antonio Bigini e Angelo Carini (proc. Tommaso Paticchi) contro la RCA rappresentata dal commissario generale Benedetto Perfetti (proc. Carlo Serafini), la contessa Barbara Verzoli vedova del cavaliere Pietro Paolo Persiani (proc. Vincenzo Lippi), i fratelli Carlo e Nicola conti Ghiselli (proc. Girolamo Saverio Sgambati) e Claudio Gerardi (proc. Andrea Pieri) - f. 1. *1826 mag. 22*
- 674-680. L'avv. Giuseppe Vannutelli, in qualità di enfiteuta di Marianna di Savoia duchessa di Chablais, contro la Comunità di Rocca Priora (proc. Vincenzo Cini) - ff. 7. *1826 mag. 24*
681. I fratelli Bartolomeo e Domenico marchesi Capranica (proc. Andrea Massimi) contro il conte Agostino Fieschi e altri (proc. Marcello Fabiani) - f. 1. *1826 mag. 29*

682. Francesco Moscati (proc. Giuseppe Serafini) contro il conte Flavio Sciarra e Giuseppe Censi (proc. Giuseppe Bacchi) - f. 1.
1826 mag. 29
683. Il conte Agostino Fieschi e altri (proc. Marcello Fabiani) contro i fratelli Bartolomeo e Domenico marchesi Capranica (proc. Andrea Massimi) - f. 1.
1826 mag. 31
684. Luigi Zubboli (proc. Angelo Bonoli) contro Tranquillino Zeppi (proc. Giacomo Righi) - f. 1.
1826 mag. 31
685. La contessa Eufrosina Tosi Baldelli (proc. Giuseppe Caramelli) contro l'Amministrazione generale del bollo e registro e il conte Benedetto Baglioni (proc. Alessandro Minerva) - f. 1.
1826 giu. 1
686. Il canonico Alessandro Gigli (proc. Giovanni Battista Petrarca) contro i fratelli Liberato e Giuseppe Mariotti (proc. Giuseppe Caramelli) - f. 1.
1826 giu. 2
687. Il conte Giuseppe Pasolini Zannelli (proc. Vincenslao Valenti) contro Giuseppe Cerroni (proc. Carlo Serafini) - f. 1. *1826 giu. 3*
688. Giuseppe Soldatelli e Domenico Leonardi (proc. Giuseppe Maria Guglielmi) e altri parrocchiani di Massaprofoglio contro il parroco Pietro Forti (proc. Luigi De Rubeis) - f. 1. *1826 giu. 5*
689. La contessa Barbara Vezzali (proc. Vincenzo Lippi), vedova del cavaliere Pietro Paolo Persiani, contro Andrea Gordini, Antonio Bigini e Angelo Carini (proc. Tommaso Patocchi) e Claudio Giovanni Gerardi (proc. Sinibaldo Viscardi) - f. 1. *1826 giu. 12*
690. Claudio Gerardi (proc. Sinibaldo Viscardi) contro la RCA rappresentata dal commissario generale Benedetto Perfetti (proc. Gioacchino Orengo), Angelo Carini, Andrea Gordini e Antonio Bigini (proc. Tommaso Patocchi), la contessa Barbara Vezzali vedova del cavaliere Pietro Paolo Persiani (proc. Vincenzo Lippi), infine, i fratelli Carlo e Nicola conti Ghiselli (proc. Saverio Girolamo Sgambati) - f. 1. *1826 giu. 12*
691. Giovanni Anselmi e compagni appaltatori del dazio del macinato di Perugia (proc. Giuseppe Bacchi) contro Cristoforo Iacobelli (proc. Domenico Montanari) - f. 1. *1826 giu. 14*
692. Giovanni Anselmi e compagni appaltatori del dazio del macinato di Perugia (proc. Giuseppe Bacchi) contro Cristoforo Iacobelli (proc. Domenico Montanari) - f. 1. *1826 giu. 19*
693. La RCA (proc. Gioacchino Orengo) contro il barone Bartolomeo Pergami Franchina (proc. Bartolomeo Belli) - f. 1.
1826 giu. 19

Riportato il riferimento al sottodecano.

694. Il conte Luigi Marconi (proc. Ilario Borghi) contro la RCA, rappresentata dal commissario generale Benedetto Perfetti (proc. Gioacchino Orengo) - f. 1. *1826 giu. 24*
695. L'Amministrazione del bollo e registro, rappresentata dal conte Benedetto Baglioni (proc. Alessandro Minerva), contro la contessa Eufrosina Tosi Baldelli (proc. Giuseppe Caramelli) - f. 1. *1826 giu. 26*
- Riportato il riferimento al decano.
696. La RCA (proc. Gioacchino Orengo) contro il barone Bartolomeo Pergami (proc. Bartolomeo Belli) - f. 1. *1826 giu. 26*
697. L'Amministrazione generale del bollo e registro, rappresentata dal conte Benedetto Baglioni (proc. Alessandro Minerva), contro la contessa Eufrosina Tosi Baldelli (proc. Giuseppe Caramelli) - f. 1. *1826 giu. 28*
- Riportato il riferimento al decano.
698. I fratelli Dionisio e Francesco Maria Traccialini (proc. Carlo Ciampoli) contro la RCA, rappresentata dal commissario generale Benedetto Perfetti (proc. Gioacchino Orengo) - f. 1. *1826 lug. 4*
699. Il marchese Giuseppe Bandini e Pietro Lori (proc. Carlo Serafini) contro la Comunità di Fluminata (proc. Luigi Cicconetti) - f. 1. *1826 lug. 13*
700. Monsignor Carlo Trivisani (proc. Gabriele Brioni) contro l'Amministrazione del bollo e registro (proc. Alessandro Minerva) - f. 1. *1826 lug. 14*
- 701-703. Agostino Coronati (proc. Gaetano Bernetti) contro l'avv. Camillo Costanzi (proc. Girolamo Cristofari), in qualità di amministratore camerale della dativa reale in Roma - ff. 3. *1826 lug. 17-31*
- 704-705. Monsignor Carlo Trivisani (proc. Gabriele Brioni) contro l'Amministrazione generale del bollo e registro (proc. Alessandro Minerva) - ff. 2. *1826 ago. 18-28*
706. Il marchese Luigi De Cabboli Paolucci (proc. Gaetano Bernetti) contro l'avv. Tommaso Ceccarelli (proc. Vincenzo Ceccarelli) - f. 1. *1826 set. 6*
707. La RCA (proc. Gioacchino Orengo) contro il conte Giuseppe Angelo Pongelli (proc. Domenico Montanari) - f. 1. *1826 set. 6*
708. Il duca Giovanni Torlonia (proc. Antonio Pagnoncelli) contro Pietro Antonio De Luca (proc. Giovanni Camillini) - f. 1. *1826 set. 11*
709. Il duca Giovanni Torlonia (proc. Antonio Pagnoncelli) contro Pietro Antonio De Luca (proc. Giovanni Camillini) - f. 1. *1826 set. 11*

710. Il conte Flavio Sciarra e Giuseppe Censi (proc. Giuseppe Bacchi) contro Francesco Moscati (proc. Giuseppe Serafini) - f. 1.
1826 set. 13
711. La RCA (proc. Gioacchino Orengo) contro il conte Giuseppe Angelo Pongelli (proc. Domenico Montanari) - f. 1. 1826 set. 15
712. Il conte Flavio Sciarra e Giuseppe Censi (proc. Giuseppe Bacchi) contro Francesco Moscati (proc. Giuseppe Serafini) - f. 1.
1826 set. 17
713. Il conte Ercole Savorelli, ricevitore dell'Amministrazione del bollo e registro di Forlì, contro il conte Marco Merenda Salecchi, il dottor Girolamo Verzani in qualità di erede del defunto Domenico Manzoni e Girolamo Veggiani - f. 1. 1826 set. 20
Riportato il riferimento al decano.
- 714-715. Il marchese Luigi De Cabboli Paolucci (proc. Gaetano Bernetti) contro l'avv. Tommaso Ceccarelli - ff. 2. 1826 set. 20-22
716. Francesco Antonio Galeati (proc. Pio Bossi) contro Sante Melagola - f. 1. 1826 set. 23
- 717-718. Il conte Innocenzo Fieschi, il marchese Giuseppe Travega e Giacomo Causa (proc. Marcello Fabiani), in rappresentanza del Ceto dei creditori della Mesola, contro i fratelli Bartolomeo e Domenico marchesi Capranica (proc. Andrea Massimi) - ff. 2.
1826 set. 25-26
719. Il conte Flavio Sciarra e Giuseppe Censi (proc. Giuseppe Bacchi) contro Francesco Moscati (proc. Giuseppe Serafini) - f. 1.
1826 ott. 6
720. I fratelli Liberato e Giuseppe Mariotti (proc. Giuseppe Caramelli) contro il religioso Giulio Caesaris (proc. Giovanni Battista Petrarca) - f. 1. 1826 ott. 25
721. Il conte Innocenzo Fieschi e altri (proc. Marcello Fabiani) contro i fratelli Bartolomeo e Domenico marchesi Capranica (proc. Andrea Massimi) - f. 1. 1826 nov. 9
722. Giuseppe Cerroni (proc. Carlo Serafini) contro il conte Giuseppe Pasolini Zannelli (proc. Vincislao Valenti) - f. 1. 1826 nov. 15
723. Giovanni Anselmi e compagni appaltatori del dazio del macinato di Perugia (proc. Giuseppe Bacchi) contro il proc. Domenico Montanari, divenuto padrone della lite per la morte di Giuseppe Iacobelli - f. 1. 1826 nov. 15
724. Paolo Mereghi (proc. Alessandro Stazi) contro la RCA, rappresentata dal commissario generale Benedetto Perfetti (proc. Gioacchino Orengo), e Angelo Taddei (proc. Luigi Cicconetti) - f. 1.
1826 nov. 17

725. Giuseppe Cerroni (proc. Carlo Serafini) contro il conte Giuseppe Pasolini Zannelli (proc. Vincenslao Valenti) - f. 1. *1826 nov. 17*
726. La RCA (proc. Gioacchino Orengo) e Domenico Giulio Seni (proc. Camillo Cicconetti), in qualità di computista generale delle dogane di Roma, contro il cavaliere Lorenzo Mencacci (proc. Antonio Pagnoncelli) - f. 1. *1826 nov. 20*
727. La RCA, rappresentata dal commissario generale Benedetto Perfetti (proc. Gioacchino Orengo), contro il barone Bartolomeo Pergami Franchina (proc. Bartolomeo Belli) - f. 1. *1826 nov. 24*
728. Il Monte di pietà (proc. Filippo Gescomelli) contro i fratelli Alessandro, Giovanni Battista e monsignor Andrea Frattini (proc. Giuseppe Antonio Marchetti), il barone Giuseppe Piccolomini (proc. Giuseppe Fabi) e i creditori del patrimonio del defunto monsignor Alessio Falconieri - f. 1. *1826 nov. 27*
 Riportato il riferimento al sottodecano.
729. Il Monte di pietà di Roma (proc. Filippo Gescomelli) contro i fratelli Alessandro, Giovanni Battista e monsignor Andrea Frattini (proc. Giuseppe Antonio Marchetti) e il barone Giuseppe Piccolomini (proc. Giuseppe Fabi) - f. 1. *1826 nov. 27*
 Riportato il riferimento al sottodecano.
730. La Ragon mercatoria Francesco Cairati e Michele Cairati, a sua volta in nome della Ragon mercatoria Pietro e Michele Cairati (proc. Luigi Aquaviva), contro la RCA rappresentata dal commissario generale Benedetto Perfetti (proc. Gioacchino Orengo) - f. 1. *1826 nov. 27*
731. La Comunità di Foligno, rappresentata dal gonfaloniere Giuseppe Elmi (proc. Giovanni Battista Visconti), contro Domenico Masci e soci (proc. Stanislao Vannutelli) - f. 1. *1826 dic. 2*
732. Vincenzo Galli (proc. Gregorio Bianchi) contro la Presidenza delle strade (proc. Stanislao Cosinti) - f. 1. *1826 dic. 4*
733. Giuseppe Mari (proc. Bernardino Giudici) contro Luigi Polidori (proc. Bartolomeo Belli) - f. 1. *1826 dic. 4*
 Riportato il riferimento al decano.
734. Il Monte di pietà (proc. Filippo Gescomelli) contro i fratelli Alessandro, Giovanni Battista e monsignor Andrea Frattini (proc. Giuseppe Antonio Marchetti) e il barone Giuseppe Piccolomini (proc. Giuseppe Fabi) - f. 1. *1826 dic. 4*
735. Giuseppe Carbone (proc. Luigi Vaselli) contro la RCA rappresentata dal commissario generale Benedetto Perfetti (proc. Gioacchino Orengo), il duca Giovanni Torlonia (proc. Antonio Pagnoncelli), il principe Andrea Doria Pamphili (proc. Andrea Pierimar-

- chi), il conte Domenico Lavaggi (proc. Giovanni Natali) e monsignor Giuseppe Santucci, economo del patrimonio del defunto Carlo Giorgi - f. 1. *1826 dic. 7*
736. La Comunità di Ravenna (proc. Domenico Montanari) contro la RCA, rappresentata dal commissario generale Benedetto Perfetti (proc. Gioacchino Orengo), e il barone Bartolomeo Pergami Franchina (proc. Bartolomeo Belli) - f. 1. *1826 dic. 7*
737. La Comunità di Ravenna (proc. Domenico Montanari) contro la RCA, rappresentata dal commissario generale Benedetto Perfetti (proc. Gioacchino Orengo), e il barone Bartolomeo Pergami Franchina (proc. Bartolomeo Belli) - f. 1. *1826 dic. 7*
738. Pietro Ducrò e Pietro Cartoni (proc. Marcello Fabiani) contro la RCA, rappresentata dal commissario generale Benedetto Perfetti (proc. Gioacchino Orengo) - f. 1. *1826 dic. 7*
Riportato il riferimento al sottodecano in figura di segnatura.
739. La Comunità di Fluminata (proc. Luigi Cicconetti) contro la RCA, rappresentata dal commissario generale Benedetto Perfetti (proc. Gioacchino Orengo), e il marchese Giuseppe Bandini (proc. Carlo Serafini) - f. 1. *1826 dic. 12*
740. Il barone Bartolomeo Pergami Franchina (proc. Bartolomeo Belli) contro la RCA rappresentata dal commissario generale Benedetto Perfetti (proc. Gioacchino Orengo), Filippo Collina, Pasquale Pirazzoli, Domenico Savini, Luigi Pizza e Andrea Gordini - f. 1. *1826 dic. 13*
741. Il marchese Luigi De Cabboli Paolucci (proc. Gaetano Bernetti) contro l'avv. Tommaso Ceccarelli - f. 1. *1826 dic. 13*
742. La Comunità di Foligno, rappresentata dal gonfaloniere Giuseppe Elmi (proc. Giovanni Battista Visconti), contro Domenico Masci e soci (proc. Stanislao Vannutelli) - f. 1. *1826 dic. 19*
743. La RCA (proc. Carlo Serafini) contro Bartolomeo Peccinini (proc. Bartolomeo Belli) - f. 1. *1826 dic. 22*
- 744-745. Il marchese Luigi De Cabboli Paolucci (proc. Gaetano Bernetti) contro l'avv. Tommaso Ceccarelli - ff. 2. *1827 gen. 3-5*
746. Gaspere Lanciani (proc. Ilario Borghi) contro la RCA rappresentata dal commissario generale Benedetto Perfetti (proc. Gioacchino Orengo) - f. 1. *1827 gen. 8*
747. Pietro, Agostino e gli altri fratelli Bonfigli (proc. Pietro Brenda) contro Pietro Leali (proc. Giuseppe Iacoucci) - f. 1. *1827 gen. 8*
748. Gaspere Lanciani (proc. Ilario Borghi) contro la RCA, rappresentata dal commissario generale Benedetto Perfetti (proc. Gioacchino Orengo) - f. 1. *1827 gen. 10*

749. Giuseppe Cerroni (proc. Carlo Serafini) contro il conte Giuseppe Pasolini Zannelli (proc. Vincislao Valenti) - f. 1.
1827 gen. 12
Riportato il riferimento al decano.
750. Il Monte di pietà (proc. Filippo Gescomelli) contro i fratelli Alessandro, Giovanni Battista e monsignor Andrea Frattini (proc. Giuseppe Antonio Marchetti) e la Depositeria urbana (proc. Stanislao Fiori) - f. 1.
1827 gen. 12
751. L'avv. Tommaso Ceccarelli contro il marchese Luigi De Cabboli Paolucci (proc. Gaetano Bernetti) - f. 1.
1827 gen. 15
752. Giuseppe, Serafino, Francesco e gli altri fratelli Merli (proc. Pietro Breda) contro la RCA, rappresentata dal commissario generale Benedetto Perfetti (proc. Gioacchino Orengo) - f. 1.
1827 gen. 15
753. Giuseppe Salomone Baraffael (proc. Bartolomeo Belli) contro Elia Modigliano, fattore dell'Università degli Ebrei di Roma, Tranquillo Trionfi e Raffaele Mecenate, a sua volta curatore del demente Jabath Baraffael - f. 1.
1827 gen. 24
754. Giuseppe Salomone Baraffael (proc. Bartolomeo Belli) contro Elia Modigliano, fattore dell'Università degli Ebrei di Roma, Tranquillo Trionfi e Raffaele Mecenate, a sua volta curatore del demente Jabath Baraffael - f. 1.
1827 gen. 24
755. Guidone Romiti (proc. Pietro Brenda) contro la RCA rappresentata dal commissario generale Benedetto Perfetti (proc. Antonio Dissel) - f. 1.
1827 gen. 24
756. Vincenzo Arrigoni (proc. Pietro Brenda) contro la RCA rappresentata dal commissario generale Benedetto Perfetti (proc. Gioacchino Orengo) - f. 1.
1827 gen. 24
757. Il Monte di pietà (proc. Filippo Gescomelli) contro i fratelli Alessandro, Giovanni Battista e monsignor Andrea Frattini (proc. Giuseppe Antonio Marchetti), il barone Giuseppe Piccolomini (proc. Giuseppe Fabi), i creditori del patrimonio del defunto monsignor Alessio Falconieri (proc. Pietro Calisti) e la Depositeria urbana (proc. Stanislao Fiori) - f. 1.
1827 gen. 27
758. Pietro Ducrò e Pietro Cartoni (proc. Marcello Fabiani) contro la RCA rappresentata dal commissario generale Benedetto Perfetti (proc. Gioacchino Orengo) - f. 1.
1827 gen. 29
759. Pietro, Agostino e gli altri fratelli Bonfigli (proc. Pietro Brenda) contro Pietro Leali (proc. Giuseppe Iacoucci) - f. 1.
1827 gen. 30

760. Cristoforo Iacobelli (proc. Vincenzo Lippi) contro Giovanni Anselmi e compagni appaltatori del dazio del macinato di Perugia (proc. Giuseppe Bacchi) - f. 1. *1827 gen. 31*
761. Cesare Marinelli (proc. Angelo Torelli) contro la RCA rappresentata dal commissario generale Benedetto Perfetti (proc. Gioacchino Orengo) - f. 1. *1827 feb. 1*
762. Il Monte di pietà (proc. Filippo Gescomelli) contro i fratelli Giovanni Battista, Alessandro e monsignor Andrea Fratini (proc. Giuseppe Antonio Marchetti) e il barone Giuseppe Piccolomini (proc. Giuseppe Fabi) - f. 1. *1827 feb. 1*
763. Giuseppe Salomone Baraffael (proc. Bartolomeo Belli) contro Elia Modigliano, fattore dell'Università degli Ebrei di Roma, Tranquillo Trionfi e Raffaele Mecenate, a sua volta curatore del demente Jabath Baraffael - f. 1. *1827 feb. 1*
764. La Comunità di Caprarola (proc. Callisto Latini) contro Pietro e gli altri fratelli Bonfili - f. 1. *1827 feb. 5*
765. Settimio Grisei (proc. Pietro Paolo Savelli) contro la RCA rappresentata dal commissario generale Benedetto Perfetti (proc. Antonio Dissel), il proc. Antonio Pagnoncelli divenuto padrone della lite per la morte di Nicola Bernabei, a sua volta curatore dell'eredità di Giovanni Battista Grisei e, infine, il marchese Filippo Solari in qualità di amministratore dei beni ecclesiastici e camerali di Macerata (proc. Giuseppe De Felice) - f. 1. *1827 feb. 5*
766. Pietro Ducrò e Pietro Cartoni (proc. Marcello Fabiani) contro la RCA rappresentata dal commissario generale Benedetto Perfetti (proc. Gioacchino Orengo) - f. 1. *1827 feb. 5*
Riportato il riferimento al sottodecano in figura di segnatura.
767. Cesare Marinelli (proc. Angelo Torelli) contro la RCA rappresentata dal commissario generale Benedetto Perfetti (proc. Gioacchino Orengo) - f. 1. *1827 feb. 5*
768. Giuseppe Carbone (proc. Luigi Vasselli) contro la RCA rappresentata dal commissario generale Benedetto Perfetti (proc. Gioacchino Orengo), il duca Giovanni Torlonia (proc. Antonio Pagnoncelli), il principe Andrea Doria Pamphili (proc. Andrea Pierimarchi), il conte Domenico Lavaggi (proc. Giovanni Natali) e monsignor Giuseppe Santucci, economo del patrimonio del defunto Carlo Giorgi - f. 1. *1827 feb. 12*
- 769-770. Il religioso Vincenzo Angelotti, fratello ed erede del defunto avv. Stanislao (proc. Domenico De Mattheis), contro la RCA rappresentata dal commissario generale Benedetto Perfetti (proc. Gioac-

- chino Orengo), Agostino Feoli e Domenico Santucci (proc. Gregorio Bianchi) in qualità di economo del conte Alessandro Arrigoni - ff. 2. *1827 feb. 12-16*
771. La RCA, rappresentata dal commissario generale Benedetto Perfetti (proc. Gioacchino Orengo), contro Giuseppe, Serafino, Francesco e gli altri fratelli Merli (proc. Pietro Breda) - f. 1. *1827 feb. 16*
- 772-773. La RCA, rappresentata dal commissario generale Benedetto Perfetti (proc. Gioacchino Orengo), contro Giacinto Tuschì (proc. Vincenzo Cini) - ff. 2. *1827 feb. 16-mar. 7*
774. Angelo Rossi (proc. Giuseppe Liberi) contro Vincenzo Persiani e Luigi Polidori (proc. Giuseppe Fabi), Domenico Masci, Antonio Reali e Sante Fini (proc. Stanislao Vannutelli) e, infine, Giovanni Battista Plini (proc. Giuseppe Francolini) - f. 1. *1827 mar. 7*
 Riportato il riferimento al decano.
775. I fratelli Liberato e Giuseppe Mariotti (proc. Giuseppe Caramelli) contro il canonico Alessandro Gigli (proc. Giovanni Battista Petrarca) - f. 1. *1827 mar. 9*
776. Giovanni Anselmi e compagni appaltatori del dazio del macinato di Perugia (proc. Giuseppe Bacchi) contro Cristoforo Iacobelli (proc. Vincenzo Lippi) - f. 1. *1827 mar. 12*
777. L'avv. Massimiliano e Livio Gorirossi (proc. Vinceslao Valenti) contro Costantino Conti e compagni appaltatori della Dogana del Patrimonio (proc. Angelo Torelli) - f. 1. *1827 mar. 13*
778. La Comunità di Foligno, rappresentata dal gonfaloniere Giuseppe Elmi (proc. Domenico De Mattheis), contro Domenico Masci e soci (proc. Stanislao Vannutelli) - f. 1. *1827 mar. 14*
779. Luigi Polidori e Vincenzo Persiani (proc. Giuseppe Fabi) contro Angelo Rossi (proc. Giuseppe Liberi), Giovanni Battista Plini (proc. Giuseppe Francolini), Domenico Masci, Antonio Reali e Sante Fini (proc. Stanislao Vannutelli) - f. 1. *1827 mar. 17*
 Riportato il riferimento al decano in figura di segnatura.
780. Il religioso Vincenzo Angelotti, fratello ed erede del defunto avv. Stanislao (proc. Domenico De Mattheis), contro la RCA rappresentata dal commissario generale Benedetto Perfetti (proc. Gioacchino Orengo), Agostino Feoli e Domenico Santucci, in quanto economo del conte Alessandro Arrigoni (proc. Gregorio Bianchi) - f. 1. *1827 mar. 21*
781. L'avv. Massimiliano e Livio Gorirossi (proc. Vinceslao Valenti) contro Costantino Conti e compagni appaltatori della Dogana del Patrimonio (proc. Angelo Torelli) - f. 1. *1827 mar. 22*

782. Il duca Giovanni Torlonia (proc. Antonio Pagnoncelli) contro Giuseppe Carbone (proc. Luigi Vaselli) - f. 1. *1827 mar. 23*
783. L'Università degli Ebrei di Roma (proc. Giovanni Battista Petrarca) contro Giuseppe Salomone Baraffael (proc. Bartolomeo Belli) - f. 1. *1827 mar. 26*
784. Domenico Masci, Francesco Antonio Reali, Giovanni Battista Plini e Sante Tini (proc. Stanislao Vannutelli) contro la Comunità di Foligno (proc. Giovanni Battista Visconti) - f. 1. *1827 mar. 26*
785. I fratelli Ludovico, Enrico e Tommaso Mizzelli (proc. Pietro Vincenzo Bruni), in nome proprio e in quanto figli ed eredi del defunto Giuseppe Antonio, contro la RCA, rappresentata dal commissario generale Benedetto Perfetti (proc. Carlo Serafini), e Fioravanti Loppi (proc. Pietro Paolo Savelli) - f. 1. *1827 mar. 30*
786. I fratelli Ludovico, Enrico e Tommaso Mizzelli (proc. Pietro Vincenzo Bruni), in nome proprio e in quanto figli ed eredi del defunto Giuseppe Antonio, contro la RCA, rappresentata dal commissario generale Benedetto Perfetti (proc. Carlo Serafini), e Fioravanti Loppi (proc. Pietro Paolo Savelli) - f. 1. *1827 mar. 30*
787. I fratelli Bartolomeo e Domenico marchesi Capranica (proc. Andrea Massimi) contro il conte Innocenzo Fieschi e altri componenti del Ceto dei creditori della Mesola (proc. Marcello Fabiani) - f. 1. *1827 apr. 2*
788. Il conte Giuseppe Girard (proc. Gaetano Stolz) contro Gregorio Celestini (proc. Settimio Lattanzi) - f. 1. *1827 apr. 4*
789. Il conte Giuseppe Girard (proc. Gaetano Stolz) contro Gregorio Celestini (proc. Settimio Lattanzi) - f. 1. *1827 apr. 4*
790. I fratelli Ludovico, Enrico e Tommaso Mizzelli (proc. Pietro Vincenzo Bruni), in nome proprio e in quanto figli ed eredi del defunto Giuseppe Antonio, contro la RCA rappresentata dal commissario generale Benedetto Perfetti (proc. Carlo Serafini) e Fioravanti Loppi (proc. Pietro Paolo Savelli) - f. 1. *1827 apr. 4*
791. I fratelli Ludovico, Enrico e Tommaso Mizzelli (proc. Pietro Vincenzo Bruni), in nome proprio e in quanto figli ed eredi del defunto Giuseppe Antonio, contro la RCA rappresentata dal commissario generale Benedetto Perfetti (proc. Carlo Serafini) e Fioravanti Loppi (proc. Pietro Paolo Savelli) - f. 1. *1827 apr. 4*
792. Il religioso Vincenzo Angelotti, fratello ed erede del defunto avv. Stanislao (proc. Domenico De Mattheis), contro Agostino Feoli

- (proc. Pietro Brenda) e Domenico Santucci in quanto economo del conte Alessandro Arrigoni (proc. Gregorio Bianchi) - f. 1. *1827 apr. 18*
- 793-794. Il conte Innocenzo Fieschi, il marchese Giuseppe Travega e Giacomo Causa (proc. Marcello Fabiani), in rappresentanza del Ceto dei creditori della Mesola, contro i fratelli Bartolomeo e Domenico marchesi Capranica (proc. Andrea Massimi) - ff. 2. *1827 apr. 23-24*
795. La RCA (proc. Giovanni Battista Cicconetti) contro il cavaliere Lorenzo Mencacci (proc. Antonio Pagnoncelli) - f. 1. *1827 apr. 25*
796. Giacinto Tuschi (proc. Vincenzo Cini) contro la RCA (proc. Gioacchino Orengo) - f. 1. *1827 apr. 25*
797. Il conte Giuseppe Girard (proc. Gaetano Stolz) contro Filippo Fratini (proc. Settimio Lattanzi) e monsignor Ludovico Gazzoli, in qualità di presidente della Deputazione del Nosocomio di Roma - f. 1. *1827 apr. 25*
798. Il conte Giuseppe Girard (proc. Gaetano Stolz) contro Filippo Fratini (proc. Settimio Lattanzi), Gregorio Celestini (proc. Settimio Lattanzi) e monsignor Ludovico Gazzoli, in qualità di presidente della Deputazione del Nosocomio di Roma - f. 1. *1827 mag. 1*
799. La RCA, rappresentata dal commissario generale Benedetto Perfetti (proc. Carlo Serafini), contro gli eredi del defunto Camillo Manzi (proc. Stanislao Vannutelli) - f. 1. *1827 mag. 7*
800. Il religioso Vincenzo Angelotti (proc. Domenico De Mattheis) contro Agostino Feoli (proc. Pietro Brenda) e Domenico Santucci, in qualità di economo del conte Alessandro Arrigoni (proc. Gregorio Bianchi) - f. 1. *1827 mag. 9*
801. La RCA rappresentata dal commissario generale Benedetto Perfetti (proc. Antonio Dissel), contro Guidone Romiti (proc. Pietro Brenda) - f. 1. *1827 mag. 11*
802. Gli eredi del defunto Camillo Manzi (proc. Stanislao Vannutelli) contro la RCA, rappresentata dal commissario generale Benedetto Perfetti (proc. Carlo Serafini) - f. 1. *1827 mag. 14*
803. Giuseppe Cerroni (proc. Carlo Serafini) contro il conte Giuseppe Pasolini Zannelli (proc. Vinceslao Valenti) - f. 1. *1827 mag. 18*
Riportato il riferimento al decano.
804. L'avv. Massimiliano e Livio Gorirossi (proc. Vinceslao Valenti) contro Costantino Conti e compagni appaltatori della Dogana del Patrimonio (proc. Angelo Torelli) - f. 1. *1827 mag. 21*

- 805-806. Giuseppe Cerroni (proc. Carlo Serafini) contro il conte Giuseppe Pasolini Zannelli (proc. Vinceslao Valenti) - ff. 2.
1827 mag. 23-31
807. Il conte Luigi Flacchi (proc. Luigi Vaselli) contro Luigi Polidori e Vincenzo Persiani (proc. Giuseppe Fabi) - f. 1. 1827 giu. 1
808. Giovanni Anselmi e compagni appaltatori del dazio del macinato di Perugia (proc. Giuseppe Bacchi) contro Cristoforo Iacobelli, divenuto padrone della lite per la morte di Giuseppe Iacobelli (proc. Vincenzo Lippi) - f. 1. 1827 giu. 1
809. La RCA, rappresentata dal commissario generale Benedetto Perfetti (proc. Gioacchino Orengo), contro Vincenzo Arigoni (proc. Pietro Brenda) - f. 1. 1827 giu. 6
810. Gregorio Celestini (proc. Settimio Lattanzi) contro il conte Giuseppe Giraud (proc. Gaetano Stolz) - f. 1. 1827 giu. 6
811. Giovanni Anselmi e compagni appaltatori del dazio del macinato di Perugia (proc. Giuseppe Bacchi) contro Cristoforo Iacobelli, divenuto padrone della lite per la morte di Giuseppe Iacobelli (proc. Vincenzo Lippi) - f. 1. 1827 giu. 11
812. Domenico Masci, Francesco Antonio Reali, Giovanni Battista Plini e Sante Fini (proc. Stanislao Vannutelli) contro la Comunità di Foligno (proc. Giovanni Battista Visconti) - f. 1. 1827 giu. 15
813. Il conte Luigi Flacchi (proc. Luigi Vasselli) contro Luigi Polidori e Vincenzo Persiani (proc. Giuseppe Fabi) - f. 1. 1827 giu. 18
814. I fratelli Bartolomeo e Domenico marchesi Capranica (proc. Andrea Massimi) contro il conte Innocenzo Fieschi, il marchese Giuseppe Travega e Giacomo Causa (proc. Marcello Fabiani), in rappresentanza del Ceto dei creditori della Mesola - f. 1.
1827 giu. 18
815. Il conte Giuseppe Pasolini Zannelli (proc. Vinceslao Valenti) contro Giuseppe Cerroni (proc. Carlo Serafini) - f. 1. 1827 giu. 20
816. I fratelli Francesco, Pietro e Vincenzo Manzi, figli ed eredi del defunto Camillo (proc. Stanislao Vannutelli), contro la RCA rappresentata dal commissario generale Benedetto Perfetti (proc. Carlo Serafini) - f. 1. 1827 giu. 21
817. Il conte Innocenzo Fieschi, il marchese Giuseppe Travega e Giacomo Causa (proc. Marcello Fabiani), in rappresentanza del Ceto dei creditori della Mesola, contro la RCA, rappresentata dal commissario generale Benedetto Perfetti (proc. Gioacchino Orengo), e i fratelli Bartolomeo e Domenico marchesi Capranica (proc. Andrea Massimi) - f. 1. 1827 giu. 25

818. Nicola Andreuzzi (proc. Giuseppe Bacchi) contro i fratelli Alessandro e Francesco Verga (proc. Pietro Brenda) - f. 1. *1827 giu. 26*
819. Il conte Innocenzo Fieschi, il marchese Giuseppe Travega e Giacomo Causa (proc. Marcello Fabiani), in rappresentanza del Ceto dei creditori della Mesola, contro la RCA, rappresentata dal commissario generale Benedetto Perfetti (proc. Gioacchino Orengo), e i fratelli Bartolomeo e Domenico marchesi Capranica (proc. Andrea Massimi) - f. 1. *1827 giu. 28*
820. Giovanni Anselmi e compagni appaltatori del dazio del macinato di Perugia (proc. Giuseppe Bacchi) contro Cristoforo Iacobelli, divenuto padrone della lite per la morte di Giuseppe Iacobelli (proc. Vincenzo Lippi) - f. 1. *1827 lug. 2*
821. Luigi Polidori (proc. Serafino Matteucci) contro il Collegio dei cardinali, rappresentato dal camerlengo Cesare Guerrieri Gonzaga (proc. Angelo Maria Vannini) - f. 1. *1827 lug. 2*
822. La RCA, rappresentata dal commissario generale Benedetto Perfetti (proc. Gioacchino Orengo), contro Vincenzo Arigoni (proc. Pietro Brenda) - f. 1. *1827 lug. 9*
823. Settimio Grisei (proc. Pietro Paolo Savelli) contro il cavaliere Gregorio Conventati (proc. Domenico Montanari) - f. 1. *1827 lug. 11*
824. La Comunità di Foligno, rappresentata dal gonfaloniere Giuseppe Elmi (proc. Giovanni Battista Visconti), contro Domenico Masci e soci (proc. Stanislao Vannutelli) - f. 1. *1827 lug. 13*
825. Costantino Conti (proc. Angelo Torelli) contro la RCA, rappresentata dal commissario generale Benedetto Perfetti (proc. Gioacchino Orengo) - f. 1. *1827 lug. 23*
826. Filippo Bettanzi (proc. Giuseppe Maria Guglielmi) contro Giorgio Felici (proc. Luigi De Rossi) - f. 1. *1827 lug. 23*
827. Giuseppe Conti (proc. Angelo Torelli) contro la RCA, rappresentata dal commissario generale Benedetto Perfetti (proc. Gioacchino Orengo) - f. 1. *1827 ago. 2*
828. Giovanni Anselmi e compagni appaltatori del dazio del macinato di Perugia (proc. Giuseppe Bacchi) contro Cristoforo Iacobelli, divenuto padrone della lite per la morte di Giuseppe Iacobelli (proc. Vincenzo Lippi) - f. 1. *1827 ago. 6*
829. Giuseppe Conti (proc. Angelo Torelli) contro la RCA rappresentata dal commissario generale Benedetto Perfetti (proc. Gioacchino Orengo) - f. 1. *1827 ago. 6*

830. La contessa Barbara Vezzali (proc. Vincenzo Lippi), vedova del cavaliere Pietro Paolo Persiani, contro la RCA rappresentata dal commissario generale Benedetto Perfetti (proc. Carlo Serafini), Andrea Gordini, Antonio Bigini e Angelo Carini (proc. Filiberto Buti), Claudio Giovanni Gerardi (proc. Sinibaldo Viscardi) e, per affissione, Filippo Nardi - f. 1. 1827 ago. 17
831. Domenico Bevilacqua (proc. Giovanni Francesco Vespasiani) contro Marino Palombi (proc. Luigi Angelini) - f. 1. 1827 ago. 21
832. La contessa Barbara Vezzali (proc. Vincenzo Lippi), vedova del cavaliere Pietro Paolo Persiani, contro la RCA rappresentata dal commissario generale Benedetto Perfetti (proc. Carlo Serafini), Andrea Gordini, Antonio Bigini e Angelo Carini (proc. Filiberto Buti), Claudio Giovanni Gerardi (proc. Sinibaldo Viscardi) e, per affissione, Filippo Nardi - f. 1. 1827 ago. 22
833. La Comunità di Foligno, rappresentata dal gonfaloniere Giuseppe Elmi (proc. Giovanni Battista Visconti), contro Domenico Masci, Giovanni Battista Tini e Francesco Antonio Reali (proc. Stanislao Vannutelli) - f. 1. 1827 ago. 22
834. Domenico Masci e Giovanni Battista Tini, figlio ed erede di Sante, e Francesco Antonio Reali (proc. Stanislao Vannutelli) contro la Comunità di Foligno, rappresentata dal gonfaloniere Giuseppe Elmi (proc. Giovanni Battista Visconti) - f. 1. 1827 ago. 22
- 835-836. Giuseppe Carbone (proc. Luigi Vasselli) contro la RCA rappresentata dal commissario generale Benedetto Perfetti (proc. Gioacchino Orengo), il duca Giovanni Torlonia (proc. Antonio Pagnoncelli), il principe Andrea Doria Pamphili (proc. Andrea Pierimarchi), il conte Domenico Lavaggi (proc. Giovanni Natali) e monsignor Giuseppe Santucci economo del patrimonio del defunto Carlo Giorgi (proc. Giuseppe Marchetti) - ff. 2. 1827 ago. 22-24
- Riportato il riferimento al decano.
837. Costantino Conti (proc. Angelo Torelli) contro la RCA rappresentata dal commissario generale Benedetto Perfetti (proc. Gioacchino Orengo) - f. 1. 1827 ago. 27
- Riportato il riferimento al decano.
838. L'avv. Camillo Costanzi (proc. Giuseppe Caramelli), in qualità di amministratore camerale della dativa reale in Roma, contro Agostino Coronati (proc. Gaetano Bernetti) - f. 1. 1827 ago. 27

839. Giuseppe Carbone (proc. Luigi Vasselli) contro la RCA rappresentata dal commissario generale Benedetto Perfetti (proc. Gioacchino Orengo), il duca Giovanni Torlonia (proc. Antonio Pagnoncelli), il principe Luigi Andrea Doria Pamphili (proc. Andrea Pierimarchi) e il conte Domenico Lavaggi (proc. Giovanni Natali) - f. 1. *1827 nov. 16*
840. L'avv. Luigi Scrocca (proc. Francesco Manzi) contro Costantino Panicelli in qualità di esattore camerale (proc. Domenico Calamari) - f. 1. *1827 nov. 19*
841. Agostino Coronati (proc. Gaetano Bernetti) contro l'avv. Camillo Costanzi (proc. Giuseppe Caramelli), in qualità di amministratore camerale della dativa reale in Roma - f. 1. *1827 nov. 19*
842. Giuseppe Carbone (proc. Luigi Vaselli) contro la RCA rappresentata dal commissario generale Benedetto Perfetti (proc. Gioacchino Orengo), il duca Giovanni Torlonia (proc. Antonio Pagnoncelli), il principe Luigi Andrea Doria Pamphili (proc. Andrea Pierimarchi), il conte Domenico Lavaggi (proc. Giovanni Natali) e monsignor Giuseppe Santucci, economo del patrimonio del defunto Carlo Giorgi - f. 1. *1827 nov. 23*
843. Agostino Coronati (proc. Gaetano Bernetti) contro l'avv. Camillo Costanzi (proc. Giuseppe Caramelli), in qualità di amministratore camerale della dativa reale in Roma - f. 1. *1827 nov. 26*
844. Pietro, Agostino e gli altri fratelli Bonfigli (proc. Filippo Palatta) contro i fratelli Polidori e Vincenzo Persiani (proc. Giacomo Righi) e Domenico Mancini (avv. Ignazio Malacria) - f. 1. *1827 nov. 26*
845. Agostino e gli altri fratelli Bonfigli (proc. Filippo Palatta) contro i fratelli Polidori e Vincenzo Persiani (proc. Giacomo Righi) - f. 1. *1827 nov. 26*
846. I coniugi Anna Annibaldi e Giuseppe Antonio Marchetti (proc. Giovanni Battista Manfredi) contro il Monte di pietà di Roma (proc. Girolamo Cristofari) - f. 1. *1827 nov. 26*
847. Il conte Luigi Flacchi (proc. Luigi Vasselli) contro Luigi Polidori e Vincenzo Persiani (proc. Giuseppe Fabi) - f. 1. *1827 dic. 6*
- 848-849. I coniugi Anna Annibaldi e Giuseppe Antonio Marchetti (proc. Giovanni Battista Manfredi) contro il Monte di pietà (proc. Girolamo Cristofari) - ff. 2. *1827 dic. 6-13*
850. Il Monte di pietà (proc. Girolamo Cristofari) contro i coniugi Anna Annibaldi e Giuseppe Antonio Marchetti (proc. Giovanni Battista Manfredi) - f. 1. *1827 dic. 13*

851. Anna Teresa Vaselli (proc. Camillo Ciabatta), vedova di Giovanni Battista Marini, contro Giovanni Ceccarini (proc. Giuseppe Francolini) - f. 1. *1827 dic. 14*
852. Anna Teresa Vaselli (proc. Camillo Ciabatta), vedova di Giovanni Battista Marini, contro Giovanni Ceccarini (proc. Giuseppe Francolini) - f. 1. *1827 dic. 17*
853. L'avv. Camillo Costanzi (proc. Giuseppe Caramelli), in qualità di amministratore camerale della dativa reale in Roma, contro Agostino Coronati (proc. Gaetano Bernetti) - f. 1. *1828 gen. 7*
854. Giorgio Felici (proc. Luigi De Rossi) contro Filippo Bettacchi (proc. Giuseppe Maria Guglielmi) - f. 1. *1828 gen. 7*
855. Il Monte di pietà (proc. Girolamo Cristofari) contro i coniugi Anna Annibaldi e Giuseppe Antonio Marchetti (proc. Giovanni Battista Manfredi) - f. 1. *1828 gen. 7*
Riportato il riferimento al sottodecano.
856. Giuseppe Cerroni (proc. Carlo Serafini) contro il conte Giuseppe Pasolini Zannelli (proc. Giuseppe Bacchi) - f. 1. *1828 gen. 14*
857. Il marchese Rinaldo Del Bufalo Della Valle (proc. Ignazio Petrorsi) contro Castruccio Castracane (proc. Giuseppe Maria Guglielmi), in qualità di economo del patrimonio del duca Enrico Caetani - f. 1. *1828 gen. 23*
858. Giovanni Ceccarini (proc. Giuseppe Francolini) contro Anna Teresa Vaselli (proc. Camillo Ciabatta), vedova di Giovanni Battista Marini - f. 1. *1828 feb. 11*
859. La Comunità di Caprarola (proc. Callisto Latini) contro Pietro e gli altri fratelli Bonfigli (proc. Pietro Accusani) - f. 1. *1828 feb. 13*
860. Anna Teresa Vaselli (proc. Camillo Ciabatta), vedova di Giovanni Battista Marini, contro Giovanni Ceccarini (proc. Giuseppe Francolini) - f. 1. *1828 feb. 15*
861. Il conte Agostino Fieschi e altri deputati del Ceto dei creditori della Mesola (proc. Marcello Fabiani) contro i fratelli Bartolomeo e Domenico marchesi Capranica (proc. Andrea Massimi) - f. 1. *1828 feb. 21*
862. Il conte Agostino Fieschi e altri deputati del Ceto dei creditori della Mesola (proc. Marcello Fabiani) contro i fratelli Bartolomeo e Domenico marchesi Capranica (proc. Andrea Massimi) - f. 1. *1828 feb. 21*
863. Il conte Francesco Mariscotti (proc. Gaetano Bernetti) contro Antonio Sebaste (proc. Giuseppe Marchetti) - f. 1. *1828 feb. 25*
864. La Comunità di Caprarola (proc. Callisto Latini) contro Pietro e gli altri fratelli Bonfigli (proc. Pietro Accusani) - f. 1. *1828 feb. 26*

865. I coniugi Anna Annibaldi e Giuseppe Antonio Marchetti (proc. Giovanni Battista Manfredi) contro il Monte di pietà (proc. Girolamo Cristofari) - f. 1. *1828 feb. 27*
 Riportato il riferimento al sottodecano.
866. Giuseppe Cerroni (proc. Carlo Serafini) contro il conte Giuseppe Pasolini Zannelli (proc. Giuseppe Bacchi) - f. 1. *1828 feb. 29*
 Riportato il riferimento al sottodecano.
867. Angelo Torelli contro i fratelli Vincenzo e Antonio Poggioli (proc. Pietro Lucangeli) - f. 1. *1828 mar. 3*
- 868-870. I coniugi Anna Annibaldi e Giuseppe Antonio Marchetti (proc. Luigi Vasselli) contro il Monte di pietà di Roma (proc. Girolamo Cristofari) - ff. 3. *1828 mar. 3*
 Riportato il riferimento al sottodecano.
871. Luigi, Agostino, Carlo e gli altri fratelli Bonfigli (proc. Filippo Palatta) contro la Comunità di Caprarola (proc. Callisto Latini) - f. 1. *1828 mar. 7*
872. Luigi, Agostino, Carlo e gli altri fratelli Bonfigli (proc. Filippo Palatta) contro Pietro Leali (proc. Giuseppe Iacoucci) - f. 1. *1828 mar. 7*
873. I coniugi Anna Annibaldi e Giuseppe Antonio Marchetti (proc. Luigi Vasselli) contro il Monte di pietà (proc. Girolamo Cristofari) - f. 1. *1828 mar. 8*
 Riportato il riferimento al sottodecano.
874. I coniugi Anna Annibaldi e Giuseppe Antonio Marchetti (proc. Luigi Vasselli) contro il Monte di pietà (proc. Girolamo Cristofari) - f. 1. *1828 mar. 18*
 Riportato il riferimento al sottodecano.
875. Giuseppe Conti (proc. Angelo Torelli) contro la RCA rappresentata dal commissario generale Benedetto Perfetti (proc. Gioacchino Orengo) - f. 1. *1828 mar. 28*
876. Il conte Luigi Flacchi (proc. Luigi Vasselli) contro Luigi Polidori e Vincenzo Persiani (proc. Giuseppe Fabi) - f. 1. *1828 apr. 9*
877. La contessa Barbara Vezzali (proc. Vincenzo Lippi), vedova del cavaliere Pietro Paolo Persiani, contro la RCA rappresentata dal commissario generale Benedetto Perfetti (proc. Carlo Serafini), Andrea Gordini, Antonio Bigini e Angelo Carini (proc. Filiberto Buti), Claudio Gerardi (proc. Sinibaldo Viscardi), i fratelli Carlo e Nicola conti Ghiselli (proc. Girolamo Saverio Sgambati) e, per affissione, Filippo Nardi - f. 1. *1828 apr. 11*
878. Domenico Bevilacqua (proc. Giovanni Francesco Vespasiani) contro Marino Palombi (proc. Luigi Angelini) - f. 1. *1828 apr. 14*

879. Il conte Luigi Flacchi (proc. Luigi Vasselli) contro Luigi Polidori e Vincenzo Persiani (proc. Giuseppe Fabi) - f. 1. 1828 apr. 14
880. La contessa Barbara Vezzali (proc. Vincenzo Lippi), vedova del cavaliere Pietro Paolo Persiani, contro la RCA rappresentata dal commissario generale Benedetto Perfetti - f. 1. 1828 apr. 14
881. La contessa Barbara Vezzali (proc. Vincenzo Lippi), vedova del cavaliere Pietro Paolo Persiani, contro la RCA rappresentata dal commissario generale Benedetto Perfetti (proc. Gioacchino Oren-go), Andrea Gordini, Antonio Bigini e Angelo Carini (proc. Filiberto Buti), Claudio Gerardi (proc. Sinibaldo Viscardi), i fratelli Carlo e Nicola conti Ghiselli (proc. Girolamo Saverio Sgambati) e, per affissione, Filippo Nardi - f. 1. 1828 apr. 16
882. Luigi, Agostino, Carlo e gli altri fratelli Bonfigli, nonché Lutgar-da vedova Bonfigli, madre e curatrice della minorenni Adelaide (proc. Filippo Palatta), contro i fratelli Polidori e Vincenzo Per-siani (proc. Giacomo Righi) - f. 1. 1828 apr. 16
883. Benedetto Tranquilli (proc. Pietro Giacchi) contro Giuseppe Cer-roni (proc. Giuseppe Serafini) - f. 1. 1828 apr. 21
884. Pietro Severi (proc. Vincenzo Dolce) contro Giuseppe Franchi Bononi (proc. Bartolomeo Belli) - f. 1. 1828 apr. 28
885. Vincenzo Mannucci, vice-amministratore della Depositeria urba-na (proc. Domenico Masci), contro la RCA rappresentata dal com-missario generale Benedetto Perfetti (proc. Gioacchino Oren-go), il Collegio dei cursori (proc. Luca Antonio De Benedictis) e la Depositeria urbana (proc. Stanislao Fiori) - f. 1. 1828 apr. 28
886. Pietro Antonio Bombelli e Saverio Benucci (proc. Tiberio Poli) contro la RCA, rappresentata dal commissario generale Benedet-to Perfetti (proc. Gioacchino Oren-go), Angelo Galli e Arcangelo Sentinelli - f. 1. 1828 apr. 30
887. Felice Egisti (proc. Giuseppe Bacchi) contro Francesco Batteloc-chi (proc. Vincenzo Cini) - f. 1. 1828 mag. 5
Riportato il riferimento al sottodecano in figura di segnatura.
888. Pietro Antonio Bombelli e Saverio Benucci (proc. Tiberio Poli) contro la RCA, rappresentata dal commissario generale Bene-detto Perfetti (proc. Gioacchino Oren-go), e Arcangelo Sentinelli (proc. Giuseppe Lozzi) - f. 1. 1828 mag. 9
889. Nicola Cavalieri (proc. Domenico Baffi) contro Bartolomeo Pic-cenini (proc. Bartolomeo Belli) - f. 1. 1828 mag. 12
890. Marino Palombi (proc. Luigi Angelini) contro Domenico Bevil-lacqua (proc. Giovanni Francesco Vespasiani) - f. 1. 1828 mag. 16

891. Domenico Bevilacqua (proc. Giovanni Francesco Vespasiani) contro Marino Palombi (proc. Luigi Angelini) - f. 1. *1828 mag. 16*
892. Romolo Grimaldi (proc. Francesco Saverio Borghi) contro Clemente Nisi (proc. Giuseppe Lozzi), il marchese Filippo Solari in qualità di amministratore dei beni ecclesiastici e camerali di Macerata, il cavaliere Giovanni Battista Collio (proc. Gioacchino Orengo) e, infine, per affissione Luigi Angelini, pubblico depositario di Treia, e i coniugi Rosa Fraccagnani e Francesco Dionisi - f. 1. *1828 mag. 20*
893. Nicola Cavalieri (proc. Domenico Baffi) contro Bartolomeo Piccinini (proc. Bartolomeo Belli) - f. 1. *1828 mag. 20*
894. I fratelli Bartolomeo e Domenico marchesi Capranica (proc. Andrea Massimi) contro il conte Innocenzo Fieschi, il marchese Giuseppe Travega e Giacomo Causa (proc. Marcello Fabiani), in rappresentanza del Ceto dei creditori della Mesola - f. 1. *1828 mag. 21*
895. Giorgio Felici (proc. Francesco Saverio Minetti) contro Filippo Bettacchi (proc. Giuseppe Maria Guglielmi) - f. 1. *1828 mag. 21*
896. Il conte Innocenzo Fieschi, il marchese Giuseppe Travega e Giacomo Causa (proc. Marcello Fabiani), in rappresentanza del Ceto dei creditori della Mesola, contro i fratelli Bartolomeo e Domenico marchesi Capranica (proc. Andrea Massimi) - f. 1. *1828 mag. 21*
897. Il principe Girolamo Bonaparte (proc. Giovanni Natali) contro la RCA, rappresentata dal commissario generale Benedetto Perfetti (proc. Gioacchino Orengo), e Andrea Ridolfi appaltatore generale della Diligenza di Ferrara (proc. Giuseppe Bacchi) - f. 1. *1828 mag. 23*
- Riportato il riferimento al sottodecano.
898. Giorgio Felici (proc. Francesco Saverio Minetti) contro Filippo Bettacchi (proc. Giuseppe Maria Guglielmi) - f. 1. *1828 mag. 23*
899. La contessa Barbara Vezzali (proc. Vincenzo Lippi), vedova del cavaliere Pietro Paolo Persiani, contro la RCA rappresentata dal commissario generale Benedetto Perfetti (proc. Antonio Dissel), Andrea Gordini, Antonio Bigini e Angelo Carini (proc. Filiberto Buti), Claudio Gerardi (proc. Sinibaldo Viscardi) e, infine, i fratelli Carlo e Nicola conti Ghiselli (proc. Girolamo Saverio Sgambati) - f. 1. *1828 mag. 23*
900. La contessa Barbara Vezzali (proc. Vincenzo Lippi), vedova del cavaliere Pietro Paolo Persiani, contro la RCA rappresentata dal

- commissario generale Benedetto Perfetti (proc. Antonio Dissel), Andrea Gordini, Antonio Bigini e Angelo Carini (proc. Filiberto Buti), Claudio Gerardi (proc. Sinibaldo Viscardi) e, infine, i fratelli Carlo e Nicola conti Ghiselli (proc. Girolamo Saverio Sgambati) - f. 1. *1828 mag. 28*
901. Il Monte di pietà (proc. Girolamo Cristofari) contro i coniugi Anna Annibaldi e Giuseppe Antonio Marchetti (proc. Luigi Vaselli) - f. 1. *1828 giu. 4*
902. Il principe Girolamo Bonaparte (proc. Giovanni Natali) contro la RCA, rappresentata dal commissario generale Benedetto Perfetti (proc. Gioacchino Orengo), e Andrea Ridolfi appaltatore generale della Diligenza di Ferrara (proc. Giuseppe Bacchi) - f. 1. *1828 giu. 4*
- Riportato il riferimento al sottodecano.
903. Il principe Girolamo Bonaparte (proc. Giovanni Natali) contro la RCA, rappresentata dal commissario generale Benedetto Perfetti (proc. Gioacchino Orengo), e Andrea Ridolfi appaltatore generale della Diligenza di Ferrara (proc. Giuseppe Bacchi) - f. 1. *1828 giu. 6*
- Riportato il riferimento al sottodecano.
904. Arcangelo Sentinelli (proc. Giuseppe Lozzi) contro Pietro Antonio Bombelli e Saverio Benucci (proc. Tiberio Poli) - f. 1. *1828 giu. 9*
- 905-908. Il Monte di pietà (proc. Girolamo Cristofari) contro i coniugi Anna Annibaldi e Giuseppe Antonio Marchetti - ff. 4. *1828 giu. 9*
- Riportato il riferimento al sottodecano.
909. La RCA (proc. Gioacchino Orengo) contro il principe Girolamo Bonaparte (proc. Giovanni Natali) - f. 1. *1828 giu. 16*
910. Nicola Cavaliere (proc. Domenico Baffi) contro Bartolomeo Piccinini (proc. Bartolomeo Belli) - f. 1. *1828 giu. 16*
911. Felice Egisti (proc. Giuseppe Bacchi) contro Francesco Battellocchi (proc. Vincenzo Cini) - f. 1. *1828 giu. 17*
- Riportato il riferimento al sottodecano.
912. I fratelli Bartolomeo e Domenico marchesi Capranica (proc. Andrea Massimi) contro il conte Innocenzo Fieschi e altri (proc. Marcello Fabiani), in rappresentanza del Ceto dei creditori della Mesola - f. 1. *1828 giu. 23*
913. La Comunità di Caprarola (proc. Callisto Latini) contro Agostino e gli altri fratelli Bonfilei (proc. Giovanni Cassio) - f. 1. *1828 giu. 23*

914. Agostino e gli altri fratelli Bonfili (proc. Giovanni Cassio) contro la Comunità di Caprarola (proc. Callisto Latini) - f. 1. *1828 giu. 30*
915. Bartolomeo Piccinini (proc. Bartolomeo Belli) contro Nicola Cavalieri (proc. Domenico Baffi) - f. 1. *1828 giu. 30*
916. Andrea Ridolfi (proc. Giuseppe Bacchi), appaltatore generale della Diligenza di Ferrara, contro il principe Girolamo Bonaparte (proc. Giovanni Natali) - f. 1. *1828 lug. 2*
- 917-918. Il conte Innocenzo Fieschi e altri (proc. Marcello Fabiani), in rappresentanza del Ceto dei creditori della Mesola, contro i fratelli Bartolomeo e Domenico marchesi Capranica (proc. Andrea Massimi) - ff. 2. *1828 set. 15-19*
919. Il marchese Rinaldo Del Bufalo Della Valle (proc. Ignazio Petrosi) contro Castruccio Castracane (proc. Giuseppe Maria Guglielmi), in qualità di economo del patrimonio del duca Enrico Caetani - f. 1. *1828 set. 26*
920. Giovanni Anselmi e compagni appaltatori del dazio del macinato di Perugia (proc. Giuseppe Bacchi) contro Cristoforo Iacobelli, divenuto padrone della lite per la morte di Giuseppe Iacobelli (proc. Vincenzo Lippi) - f. 1. *1828 nov. 12*
921. Giorgio Felici (proc. Francesco Saverio Minetti) contro Filippo Betacchi (proc. Giuseppe Maria Guglielmi) - f. 1. *1828 nov. 12*
922. Il cavaliere Domenico Giulianini (proc. Giuseppe Bacchi) contro il conte Felice Tellarini (proc. Carlo Brunetti) - f. 1. *1828 nov. 17*
923. Cristoforo Iacobelli (proc. Vincenzo Lippi) contro Giovanni Anselmi e compagni appaltatori del dazio del macinato di Perugia (proc. Giuseppe Bacchi) - f. 1. *1828 nov. 24*
924. Giuseppe Franchi Bononi (proc. Bartolomeo Belli) contro Pietro Severi (proc. Vincenzo Dolce) - f. 1. *1828 nov. 24*
925. Il cavaliere Michele Breton (proc. Filippo Palatta) contro il conte Luigi Marconi (proc. Raffaele Borghi) - f. 1. *1828 nov. 26*
926. Il conte Innocenzo Fieschi, il marchese Giuseppe Travega e Giacomo Causa (proc. Marcello Fabiani), in rappresentanza del Ceto dei creditori della Mesola, contro i fratelli Bartolomeo e Domenico marchesi Capranica (proc. Andrea Massimi) - f. 1. *1828 nov. 29*
927. Il cavaliere Michele Breton (proc. Filippo Palatta) contro il conte Luigi Marconi (proc. Raffaele Borghi) - f. 1. *1828 nov. 29*
928. Il principe Girolamo Bonaparte (proc. Giovanni Natali) contro la RCA, rappresentata dal commissario generale Benedetto Perfetti

- (proc. Gioacchino Orengo), e Andrea Ridolfi appaltatore generale della Diligenza di Ferrara (proc. Giuseppe Bacchi) - f. 1.
1828 dic. 10
929. Il marchese Rinaldo Del Bufalo Della Valle (proc. Ignazio Petror-si) contro Castruccio Castracane (proc. Giuseppe Maria Guglielmi), in qualità di economo del patrimonio del duca Enrico Caetani - f. 1.
1828 dic. 15
930. Castruccio Castracane (proc. Giuseppe Maria Guglielmi), in qualità di economo del patrimonio del duca Enrico Caetani, contro il marchese Rinaldo Del Bufalo Della Valle (proc. Ignazio Petror-si) - f. 1.
1828 dic. 31
931. La RCA, rappresentata dal commissario generale Benedetto Perfetti (proc. Gioacchino Orengo), contro il principe Girolamo Bonaparte (proc. Giovanni Natali) e Andrea Ridolfi appaltatore generale della Diligenza di Ferrara (proc. Giuseppe Bacchi) - f. 1.
1829 gen. 2
932. Clemente Nisi (proc. Giuseppe Lozzi) contro il marchese Filippo Solari in qualità di amministratore dei beni ecclesiastici e camerali di Macerata (proc. Gioacchino Orengo), Romolo Grimaldi (proc. Francesco Saverio Borghi) e, infine, per affissione il cavaliere Giovanni Battista Collio, Luigi Angelini pubblico depositario di Treia e i coniugi Rosa Fraccagnoni e Francesco Dionisi - f. 1.
1829 gen. 5
933. Domenico Bevilacqua (proc. Giovanni Francesco Vespasiani) contro Marino Palombi (proc. Luigi Angelini) - f. 1. *1829 gen. 14*
934. Il barone Giuseppe Piccolomini (proc. Giuseppe Fabi) contro monsignor Andrea e gli altri Fratini (proc. Giuseppe Antonio Marchetti) e Carlo Ballanti (proc. Pietro Calisti) - f. 1.
1829 gen. 19
935. Domenico Masci e Giovanni Battista Tini, figli ed eredi di Sante e Francesco Antonio Reali (proc. Stanislao Vannutelli), contro la Comunità di Foligno (proc. Giovanni Battista Visconti) - f. 1.
1829 gen. 19
936. Il barone Giuseppe Piccolomini (proc. Giuseppe Fabi) contro monsignor Andrea e gli altri Fratini (proc. Giuseppe Antonio Marchetti) e Carlo Ballanti (proc. Pietro Calisti) - f. 1. *1829 gen. 29*
937. Domenico Masci e Giovanni Battista Tini, figli ed eredi di Sante, e Francesco Antonio Reali (proc. Stanislao Vannutelli) contro la Comunità di Foligno (proc. Giovanni Battista Visconti) - f. 1.
1829 gen. 30

938. Il cavaliere Michele Breton (proc. Filippo Palatta) contro il conte Luigi Marconi (proc. Raffaele Borghi) - f. 1. *1829 feb. 4*
939. I fratelli Giovanni Battista e monsignor Andrea Frattini (proc. Giuseppe Antonio Marchetti) contro i creditori del patrimonio del defunto monsignor Alessio Falconieri (proc. Pietro Calisti) - f. 1. *1829 feb. 9*
 Riportato il riferimento al decano.
940. Giuseppe Franchi Bononi (proc. Bartolomeo Belli) contro Pietro Severi (proc. Vincenzo Dolce) - f. 1. *1829 mar. 6*
941. Giuseppe Franchi Bononi (proc. Bartolomeo Belli) contro Pietro Severi (proc. Vincenzo Dolce) - f. 1. *1829 mar. 23*
942. La Ragion cantante Giacomo Peccini, rappresentata da Giovanni Peccinini (proc. Giovanni Natali), contro la RCA, per la quale agisce il commissario generale Fabrizio Gasparri (proc. Antonio Dissel), e il Sacratio della Chiesa metropolitana di Ferrara (proc. Vincenzo Binarelli) - f. 1. *1829 mar. 30*
943. Vincenzo Spezzaferro (proc. Agostino Brencoli) contro Vincenzo Palmieri e i figli Nicola e Antonio (proc. Vittorio Maria Busolini) - f. 1. *1829 mar. 30*
 Riportato il riferimento al sottodecano.
- 944-945. Il conte Galeazzo Massari (proc. Giovanni Natali) contro i fratelli Guidone, Fedele, Ignazio, Francesco, Pietro e Andrea Guidoboni (proc. Domenico Baffi) - ff. 2. *1829 apr. 6*
 Riportato il riferimento al sottodecano in figura di segnatura.
946. Luigi Capponi (proc. Bernardino Giudici) contro la RCA, rappresentata dal commissario generale Fabrizio Gasparri (proc. Gioacchino Orengo) - f. 1. *1829 apr. 6*
 Riportato il riferimento al decano.
947. Francesco Tagliati (proc. Alessandro Stazi) contro Antonio Conforti (proc. Vincenzo Piselli) - f. 1. *1829 apr. 6*
948. Teresa Marinelli (proc. Gaetano Bernetti), agente in giudizio come vedova di Gregorio Schelini e madre e tutrice dei minorenni Giuseppe, Raffaele, Gregorio, Maria Adelaide e Giovanna, contro la RCA rappresentata dal commissario generale Fabrizio Gasparri (proc. Gioacchino Orengo) - f. 1. *1829 apr. 7*
 Riportato il riferimento al decano.
949. La RCA, rappresentata dal commissario generale Fabrizio Gasparri (proc. Gioacchino Orengo), contro il principe Girolamo Bonaparte (proc. Giovanni Natali) - f. 1. *1829 apr. 8*
950. Il cavaliere Michele Breton (proc. Filippo Palatta) contro il conte Luigi Marconi (proc. Raffaele Borghi) - f. 1. *1829 apr. 10*

951. Giuseppe Cerroni (proc. Giuseppe Serafini) contro il conte Giuseppe Pasolini Zannelli (proc. Giuseppe Bacchi) - f. 1.
1829 apr. 10
952. Il proc. Pietro Federici, divenuto padrone della lite per la morte di Francesco Maruncioni, contro la RCA rappresentata dal commissario generale Fabrizio Gasparri (proc. Luigi Vasselli) - f. 1.
1829 apr. 29
953. Girolamo Scaccia (proc. Vincenzo Lippi) contro Anna Teresa Vaselli (proc. Camillo Ciabatta), vedova di Giovanni Battista Marini, e Giovanni Ceccarelli (proc. Giuseppe Francolini) - f. 1.
1829 apr. 29
954. Guidone, Fedele, Ignazio e gli altri fratelli Guidoboni (proc. Domenico Baffi) contro il marchese Alessandro Fiaschi (proc. Vincenzo Piselli) - f. 1.
1829 mag. 4
955. La RCA, rappresentata dal commissario generale Fabrizio Gasparri (proc. Gioacchino Orengo), contro Teresa Marinelli (proc. Gaetano Bernetti), vedova di Gregorio Schelini - f. 1. *1829 mag. 8*
956. La RCA, rappresentata dal commissario generale Fabrizio Gasparri (proc. Luigi Vasselli), contro il proc. Pietro Federici, divenuto padrone della lite per la morte di Francesco Maruncioni - f. 1.
1829 mag. 29
957. Anna Teresa Vaselli (proc. Camillo Ciabatta), vedova di Giovanni Battista Marini, contro Giovanni Ceccarini (proc. Giuseppe Francolini) - f. 1.
1829 mag. 29
958. Felice Egisti (proc. Giuseppe Bacchi) contro Francesco Battellocchi (proc. Camillo Marcelli) - f. 1.
1829 giu. 1
Riportato il riferimento al sottodecano in figura di segnatura.
959. La RCA, rappresentata dal commissario generale Fabrizio Gasparri (proc. Gioacchino Orengo), contro Giuseppe Errighi (proc. Domenico Calamari) - f. 1.
1829 giu. 1
Riportato il riferimento al sottodecano.
960. Il duca Alessandro Boncompagni Ottoboni (proc. Pietro Testa) contro la RCA (proc. Gioacchino Orengo) - f. 1. *1829 giu. 2*
961. Giorgio Felici (proc. Francesco Saverio Minetti) contro Filippo Bettacchi (proc. Giuseppe Maria Guglielmi) - f. 1. *1829 giu. 15*
962. Domenico Ormera (proc. Camillo Marcelli) contro il conte Giuseppe Gentili (proc. Michele Garofolini) - f. 1. *1829 giu. 20*
963. La RCA e Vincenzo Persiani (proc. Giuseppe Fabi) contro il conte Giuseppe Giraud (proc. Antonio Pagnoncelli) e Giuseppe Conti - f. 1. *1829 giu. 22*

964. Vincenzo Persiani (proc. Giuseppe Fabi) contro il conte Giuseppe Giraud (proc. Antonio Pagnoncelli) - f. 1. 1829 giu. 26
965. Il conte Giuseppe Giraud (proc. Antonio Pagnoncelli) contro Vincenzo Persiani (proc. Giuseppe Fabi) - f. 1. 1829 giu. 26
966. Teresa Marinelli, (proc. Gaetano Bernetti), vedova di Gregorio Schelini, contro la RCA rappresentata dal commissario generale Fabrizio Gasparri (proc. Gioacchino Orengo) - f. 1.
1829 giu. 27
- Riportato il riferimento al decano.
967. Il marchese Alessandro Fiaschi (proc. Michele Accursi), amministratore del patrimonio Zaffarini, contro Guidone, Fedele, Ignazio e gli altri fratelli Guidoboni (proc. Domenico Baffi) - f. 1.
1829 lug. 2
968. La Congregazione *de Propaganda Fide* e il canonico Odoardo Perini (proc. Giovanni Lorenzo Popolla) contro Francesco D'Antoni - f. 1. 1829 lug. 6
969. La RCA, rappresentata dal commissario generale Fabrizio Gasparri (proc. Gioacchino Orengo), contro Teresa Marinelli vedova Schelini (proc. Gaetano Bernetti) - f. 1. 1829 lug. 13
970. Il proc. Giacomo Filippo Odorisi, divenuto padrone della lite in seguito alla morte di Vittoria Petrini, nonché Florido Giorgi, suo erede testamentario, e Bernardino Matteucci contro Torello Cianini Rossi, a sua volta erede del defunto Luigi Cianni Rossi (proc. Domenico Masci) - f. 1. 1829 lug. 23
971. Il conte Giuseppe Giraud (proc. Antonio Pagnoncelli) contro Vincenzo Persiani (proc. Giuseppe Fabi) - f. 1. 1829 ago. 3
972. Vincenzo Persiani (proc. Giuseppe Maria Guglielmi) contro la RCA rappresentata dal commissario generale Fabrizio Gasparri (proc. Gioacchino Orengo) - f. 1. 1829 ago. 17
- Riportato il riferimento al sottodecano.
973. Vincenzo Paolucci (proc. Giovanni Francesco Vespasiani) contro Marino Palombi (proc. Luigi Angelini) - f. 1. 1829 ago. 17
- Riportato il riferimento al sottodecano.
974. Vincenzo Paolucci (proc. Giovanni Francesco Vespasiani) contro Marino Palombi (proc. Luigi Angelini) - f. 1. 1829 ago. 21
975. Teresa Marinelli (proc. Gaetano Bernetti), vedova di Gregorio Schelini e come madre e tutrice dei figli Giuseppe, Raffaele, Gregorio, Maria Adelaide e Giovanna, contro la RCA rappresentata dal commissario generale Fabrizio Gasparri (proc. Gioacchino Orengo) - f. 1. 1829 ago. 24
- Riportato il riferimento al decano.

976. Il marchese Alessandro Fiaschi (proc. Vincenzo Piselli) contro Guidone, Fedele, Ignazio e gli altri fratelli Guidoboni (proc. Domenico Baffi) - f. 1. *1829 ago. 26*
977. Il marchese Alessandro Fiaschi (proc. Vincenzo Piselli) contro Guidone, Fedele, Ignazio e gli altri fratelli Guidoboni (proc. Domenico Baffi) - f. 1. *1829 ago. 26*
978. Vincenzo Persiani (proc. Giuseppe Maria Guglielmi) contro la RCA, rappresentata dal commissario generale Fabrizio Gasparri (proc. Gioacchino Orengo) - f. 1. *1829 ago. 26*
979. Maria Legazzi vedova Lanzarini (proc. Raffaele Borghi) contro Nicola Gaetano Bandiera (proc. Luigi Papi) - f. 1. *1829 ago. 31*
Riportato il riferimento al decano.
980. I coniugi Anna Annibaldi e Giuseppe Antonio Marchetti, nonché Antonio Parisi contro Alessio Bolis Gualdo (proc. Francesco Agostini) e il Monte di pietà (proc. Girolamo Cristofari) - f. 1. *1829 ago. 31*
Riportato il riferimento al decano.
- 981-982. Giuseppe Cerroni (proc. Giuseppe Serafini) contro il conte Giuseppe Pasolini Zannelli (proc. Giuseppe Bacchi) - ff. 2. *1829 set. 2-4*
Riportato il riferimento al decano.
983. Domenico Ormera (proc. Camillo Marcelli) contro il conte Giuseppe Gentili (proc. Michele Garofolini) - f. 1. *1829 set. 7*
Riportato il riferimento al sottodecano.
984. Teresa Marinelli, (proc. Gaetano Bernetti), vedova di Gregorio Schelini, contro la RCA rappresentata dal commissario generale Fabrizio Gasparri (proc. Gioacchino Orengo) - f. 1. *1829 set. 11*
985. Vincenzo Persiani (proc. Giuseppe Maria Guglielmi) contro la RCA, rappresentata dal commissario generale Fabrizio Gasparri (proc. Gioacchino Orengo) - f. 1. *1829 set. 11*
986. Vincenzo Persiani (proc. Giuseppe Fabi) contro il conte Giuseppe Giraud (proc. Antonio Pagnoncelli) - f. 1. *1829 set. 14*
Riportato il riferimento al sottodecano.
987. Domenico Secondo (proc. Antonio Canobi), generale e priore dell'Ospizio di S. Salvatore in Unda, contro la RCA rappresentata dal commissario generale Fabrizio Gasparri, monsignor Pietro Sterbini segretario generale del Debito pubblico, il Convento dei SS. Sisto e Clemente degli Ibernici (proc. Annibale Grossi), il marchese Gaspare Cavalletti Belloni camerario dell'Ospizio

- apostolico dei convertendi, la Compagnia di Gesù rappresentata dal suo procuratore generale Serafino Mannucci, Pasquale Belli economo dell'Accademia di S. Luca (proc. Giuseppe Lozzi), Castruccio Castracane segretario della Congregazione *de Propaganda Fide*, Maria Francesca Assettati badessa del Monastero di S. Marta, Luigi Ungarelli priore generale del Collegio di Arpino e di quello dei SS. Carlo e Biagio ai Catinari di Roma (proc. Girolamo Cristofari) e altri - f. 1. 1829 set. 19
- 988-991. I fratelli Guidone, Fedele, Ignazio, Francesco, Pietro e Andrea Guidoboni (proc. Domenico Baffi) contro il conte Galeazzo Massari (proc. Giovanni Natali) - ff. 4. 1829 ott. 2
992. Il barone Bartolomeo Pergami Franchina (proc. Bartolomeo Belli) contro la RCA, rappresentata dal commissario generale Benedetto Perfetti (proc. Gioacchino Orengo), e la Comunità di Ravenna (proc. Domenico Montanari) - f. 1. 1829 nov. 14
993. I fratelli Guidone, Fedele, Ignazio, Francesco, Pietro e Andrea Guidoboni (proc. Domenico Baffi) contro il conte Galeazzo Massari (proc. Giovanni Natali) e il marchese Alessandro Fiaschi (proc. Vincenzo Piselli) - f. 1. 1829 ott. 2
994. Il marchese Alessandro Fiaschi (proc. Vincenzo Piselli) contro il conte Vincenzo Massari (proc. Giovanni Natali) - f. 1. 1829 nov. 16
995. Il marchese Alessandro Fiaschi (proc. Vincenzo Piselli) contro il conte Vincenzo Massari (proc. Giovanni Natali) - f. 1. 1829 nov. 16
996. La RCA, rappresentata dal commissario generale Fabrizio Gasparri (proc. Gioacchino Orengo), contro Teresa Marinelli vedova Schelini (proc. Gaetano Bernetti) - f. 1. 1829 nov. 16
997. La Congregazione *de Propaganda Fide* e il canonico Odoardo Perini (proc. Giovanni Lorenzo Popolla) contro Francesco D'Antoni - f. 1. 1829 nov. 16
998. I fratelli Bartolomeo e Domenico marchesi Capranica (proc. Andrea Massimi) contro la RCA, rappresentata dal commissario generale Fabrizio Gasparri (proc. Gioacchino Orengo) - f. 1. 1829 nov. 16
- Riportato il riferimento al sottodecano in figura di segnatura.
999. Luigi Ridolfi (proc. Luigi Angelini) contro Felice Carucci (proc. Marcello Fabiani) - II grado, f. 1. 1829 nov. 16
- Riportato il riferimento al decano.
1000. Il principe Luigi Boncompagni Ludovisi (proc. Giuseppe Maria

- Guglielmi) contro la RCA, rappresentata dal commissario generale Fabrizio Gasparri (proc. Gioacchino Orengo) - f. 1.
1829 nov. 20
1001. Vincenzo Persiani (proc. Giuseppe Maria Guglielmi) contro la RCA, rappresentata dal commissario generale Fabrizio Gasparri (proc. Gioacchino Orengo) - f. 1. 1829 nov. 20
1002. Il Monte di pietà (proc. Girolamo Cristofari) contro Antonio Covani - f. 1. 1829 nov. 21
1003. Il marchese Alessandro Fiaschi (proc. Vincenzo Piselli) contro il conte Vincenzo Massari (proc. Giovanni Natali) - f. 1.
1829 nov. 23
1004. Il marchese Alessandro Fiaschi (proc. Vincenzo Piselli) contro il conte Vincenzo Massari (proc. Giovanni Natali) - f. 1.
1829 nov. 23
1005. Anna Teresa Vaselli (proc. Camillo Ciabatta), vedova di Giovanni Battista Marini, contro Giovanni Ceccarini (proc. Giuseppe Francolini) - f. 1. 1829 nov. 23
1006. Anna Teresa Vaselli (proc. Camillo Ciabatta), vedova di Giovanni Battista Marini, contro Giovanni Ceccarini (proc. Giuseppe Francolini) - f. 1. 1829 nov. 23
1007. La Comunità di Ischia, rappresentata dal priore Fabio Castiglioni (proc. Giovanni Battista Polidori), contro i fratelli Bartolomeo e Domenico marchesi Capranica - f. 1. 1829 nov. 24
1008. Vincenzo Arrigoni (proc. Pietro Brenda) contro la RCA rappresentata dal commissario generale Fabrizio Gasparri (proc. Gioacchino Orengo) - f. 1. 1829 nov. 25
1009. La RCA, rappresentata dal commissario generale Fabrizio Gasparri (proc. Gioacchino Orengo), contro Vincenzo Persiani (proc. Giuseppe Maria Guglielmi) - f. 1. 1829 nov. 27
1010. Marino Palombi (proc. Luigi Angelini) contro Vincenzo Paolucci (proc. Giovanni Francesco Vespasiani) - f. 1. 1829 dic. 1
1011. Il Monte di pietà (proc. Girolamo Cristofari) contro i coniugi Anna Annibaldi e Giuseppe Antonio Marchetti, Antonio Parisi (proc. Gregorio Bianchi) e Alessio Bolis Gualdo (proc. Francesco Agostini) - f. 1. 1829 dic. 4
Riportato il riferimento al decano.
1012. Francesco Manzi contro l'avv. Camillo Costanzi, in qualità di amministratore camerale della dativa reale in Roma (proc. Angelo Bonoli), Vittorio Pierazzi e Scipione Lesta - f. 1. 1829 dic. 7
Riportato il riferimento al sottodecano.

1013. Marino Palombi (proc. Luigi Angelini) contro Domenico Bevilacqua (proc. Giovanni Francesco Vespasiani) - f. 1. *1829 dic. 7*
1014. I fratelli Bartolomeo e Domenico marchesi Capranica (proc. Andrea Massimi) contro la RCA rappresentata dal commissario generale Fabrizio Gasparri (proc. Gioacchino Orengo) - f. 1. *1829 dic. 7*
1015. L'avv. Camillo Costanzi (proc. Giuseppe Caramelli), in qualità di amministratore camerale della dativa reale in Roma, contro i fratelli Pietro, Antonio, Agostino e Francesco Passacantilli (proc. Francesco Manzi) - f. 1. *1829 dic. 14*
1016. Clemente Nisi (proc. Giuseppe Lozzi) contro il marchese Filippo Solari (proc. Gioacchino Orengo), Romolo Grimaldi (proc. Francesco Saverio Borghi) e, per affissione, il cavaliere Giovanni Battista Collio, Luigi Angelini pubblico depositario di Treia e i coniugi Rosa Fraccagnoni e Francesco Dionisi - f. 1. *1829 dic. 14*
1017. Il conte Vincenzo Massari (proc. Giovanni Natali) contro Ignazio e gli altri fratelli Guidoboni (proc. Domenico Baffi) - f. 1. *1829 dic. 16*
1018. Il conte Vincenzo Massari (proc. Giovanni Natali) contro Ignazio e gli altri fratelli Guidoboni (proc. Domenico Baffi) - f. 1. *1829 dic. 16*
1019. Il conte Vincenzo Massari (proc. Giovanni Natali) contro Ignazio e gli altri fratelli Guidoboni (proc. Domenico Baffi) e il marchese Alfonso e altri Fiaschi - f. 1. *1829 dic. 16*
1020. Il conte Vincenzo Massari (proc. Giovanni Natali) contro Ignazio e gli altri fratelli Guidoboni (proc. Domenico Baffi) e il marchese Alfonso e altri Fiaschi - f. 1. *1829 dic. 16*
1021. Vincenzo Persiani (proc. Giuseppe Maria Guglielmi) contro la RCA, rappresentata dal commissario generale Fabrizio Gasparri (proc. Gioacchino Orengo) - f. 1. *1829 dic. 17*
1022. Guidone, Fedele, Ignazio e gli altri fratelli Guidoboni (proc. Domenico Baffi) contro il marchese Alfonso Fiaschi (proc. Vincenzo Piselli) e il conte Galeazzo Massari (proc. Giovanni Natali) - f. 1. *1829 dic. 18*
1023. Marino Palombi (proc. Luigi Angelini) contro Domenico Bevilacqua (proc. Giovanni Francesco Vespasiani) - f. 1. *1829 dic. 19*
1024. Teresa Marinelli vedova Schelini (proc. Gaetano Bernetti) contro la RCA, rappresentata dal commissario generale Fabrizio Gasparri (proc. Gioacchino Orengo) - f. 1. *1829 dic. 21*
- Riportato il riferimento al decano.

1025. Anna Teresa Vaselli (proc. Camillo Ciabatta), vedova di Giovanni Battista Marini, contro Giovanni Ceccarini (proc. Giuseppe Francolini) - f. 1. *1829 dic. 23*
1026. La RCA, rappresentata dal commissario generale Fabrizio Gasparri (proc. Gioacchino Orengo), contro Vincenzo Persiani (proc. Giuseppe Maria Guglielmi) - f. 1. *1829 dic. 23*
1027. Antonio Parisi (proc. Gregorio Bianchi) contro il Monte di piet  di Roma (proc. Girolamo Cristofari), i coniugi Anna Annibaldi e Giuseppe Antonio Marchetti e, infine, Alessio Bolis Gualdo (proc. Francesco Agostini) - f. 1. *1830 gen. 11*
1028. Il cavaliere Giacomo Puri De Marchis (proc. Settimio Lattanzi) contro la RCA, rappresentata dal commissario generale Fabrizio Gasparri (proc. Gioacchino Orengo) - f. 1. *1830 gen. 11*
1029. Marino Palombi (proc. Luigi Angelini) contro Domenico Bevilacqua (proc. Giovanni Francesco Vespasiani) - f. 1. *1830 gen. 11*
1030. Pietro Quadrani (proc. Luigi Tirinelli) contro Gaspare Bartolini e, per affissione, Giuseppe Morosi - f. 1. *1830 gen. 11*
1031. La RCA e l'Annona frumentaria di Roma, rappresentata da monsignor Bernardino Luzi (proc. Paolo Antonio Pierdonati), suo presidente, contro Marianna Dialena (proc. Domenico Montanari), Filippo Paccarelli e il curiale Andrea Massimi - f. 1. *1830 gen. 11*
1032. Giacomo Bartoli (proc. Andrea Barbieri) contro la RCA rappresentata dal commissario generale Fabrizio Gasparri (proc. Antonio Dissel) - f. 1. *1830 gen. 13*
1033. Il cavaliere Giacomo Puri De Marchis (proc. Settimio Lattanzi) contro la RCA rappresentata dal commissario generale Fabrizio Gasparri (proc. Gioacchino Orengo) - f. 1. *1830 gen. 20*
1034. La RCA, rappresentata dal commissario generale Fabrizio Gasparri (proc. Gioacchino Orengo), contro Teresa Marinelli (proc. Gaetano Bernetti), vedova di Gregorio Schelini - f. 1. *1830 gen. 25*
1035. Francesco Battellocchi (proc. Camillo Marcelli) contro Felice Egisti (proc. Giuseppe Bacchi) - f. 1. *1830 gen. 25*
1036. Anna Teresa Vaselli (proc. Camillo Ciabatta), vedova di Giovanni Battista Marini, contro Giovanni Ceccarini (proc. Giuseppe Francolini) - f. 1. *1830 gen. 25*
1037. Anna Teresa Vaselli (proc. Camillo Ciabatta), vedova di Giovanni Battista Marini, contro Giovanni Ceccarini (proc. Giuseppe Francolini) - f. 1. *1830 gen. 29*
1038. Il conte Vincenzo Massari (proc. Giovanni Natali) contro Guido-

- ne e gli altri fratelli Guidoboni (proc. Domenico Baffi) e il marchese Alfonso e gli altri Fiaschi - f. 1. *1830 gen. 29*
1039. I fratelli Bartolomeo e Domenico marchesi Capranica contro la Comunità di Ischia, rappresentata dal priore Fabio Castiglioni (proc. Giovanni Battista Polidori) - f. 1. *1830 gen.*
1040. Il conte Cristoforo Marcelli e Roberto Benamati (proc. Domenico Montanari) contro la RCA (proc. Gioacchino Orengo) - f. 1. *1830 feb. 4*
1041. Marino Palombi (proc. Luigi Angelini) contro Domenico Bevilacqua (proc. Giovanni Francesco Vespasiani) - f. 1. *1830 feb. 5*
1042. Il conte Giuseppe Mamiani (proc. Giuseppe De Angelis) contro la RCA, rappresentata dal commissario generale Fabrizio Gasparri (proc. Luigi Vasselli) - f. 1. *1830 feb. 6*
1043. Gli eredi del patrimonio del defunto Abramo Baraffael (proc. Bartolomeo Belli) contro Angelo Raffaele Piperno (proc. Domenico Masci) - f. 1. *1830 feb. 8*
Riportato il riferimento al decano.
1044. L'arciprete Camillo Acquacotta e suo fratello Carlo (proc. Vincenzo Bedoni) contro il conte Luca Giannini (proc. Stanislao Vanutelli) - f. 1. *1830 feb. 10*
1045. La RCA (proc. Gioacchino Orengo) contro Vincenzo Persiani (proc. Giuseppe Maria Guglielmi) - f. 1. *1830 feb. 12*
1046. Giacomo Arnoaldi (proc. Giuseppe Bacchi) contro Giuseppe Gualardi (proc. Gaetano Bernetti) - f. 1. *1830 feb. 19*
1047. La RCA, rappresentata dal commissario generale Fabrizio Gasparri (proc. Luigi Vasselli), contro Pietro Severi (proc. Pietro Paolo Roncalli) e Coronato Scerra (proc. Giuseppe Bacchi) - f. 1. *1830 feb. 22*
1048. Guidone e gli altri fratelli Guidoboni (proc. Domenico Baffi) contro il conte Galeazzo Massari (proc. Giovanni Natali) e il marchese Alessandro Fiaschi (proc. Vincenzo Piselli) - f. 1. *1830 feb. 24*
1049. Il Condominio Bentivoglio (proc. Sebastiano Pichi) contro il marchese Pietro Azzolino (proc. Pietro Federici) e il marchese Pompeo Azzolino (proc. Paolo Antonio Pierdonati) - f. 1. *1830 feb. 24*
1050. La RCA, rappresentata dal commissario generale Fabrizio Gasparri (proc. Gioacchino Orengo), contro Vincenzo Persiani (proc. Giuseppe Maria Guglielmi) - f. 1. *1830 feb. 26*
1051. Lorenzo Lezzani (proc. Pietro Calisti) contro la RCA, rappresentata dal commissario generale Fabrizio Gasparri (proc. Gioacchino Orengo) - f. 1. *1830 mar. 1*

SENTENZE

La serie è costituita dalle sentenze in latino pronunciate dal Tribunale della piena Camera in secondo e terzo grado di giudizio tra il 1818 e il 1831, delle quali non si è conservato il registro. In alcuni casi manca la sentenza e al suo posto si trovano gli atti di citazione, anche se non è rara la presenza di entrambi.

Per ciascuna di esse si riportano come elementi descrittivi il numero di corda, i nominativi delle parti e dei rispettivi procuratori, la data di emissione, la consistenza in fogli e, ove presente, il riferimento al turno e al ponente scelto come referente del procedimento.

b. 10

1. Lorenzo Giacchetti, cessionario della RCA, contro Bernardino Cherubini (proc. Camillo Giannelli) - f. 1. *1818 gen. 13*
Ponente: Francesco Marazzani
2. Il duca Giovanni Torlonia, Giuseppe Antonio Rossetti, Michele Angelo Garbani e Teresina Brugora, a sua volta moglie del defunto Vincenzo Croce, e altri creditori del patrimonio Brugora contro Giacomo Brugora - f. 1. *1818 set. 9*
Ponente: Cesare Nembrini
3. I fratelli Bartolomeo e Domenico marchesi Capranica contro Filippo Galeotti - ff. 2. *1818 ott. 19*
Ponente: Viviano Orfini
4. Giuseppe Martellotti contro la RC degli Spogli, il conte Alessandro Cardelli e Luigi Rossi Danieli - f. 1. *1818 nov. 20*
5. Onofrio Acciaresi contro Giovanni Tommaso Silvestrelli - f. 1. *1818 dic. 5*
Il turno, ponente Luigi Lancellotti
6. Onofrio Acciaresi contro Giovanni Tommaso Silvestrelli - f. 1. *1818 dic. 5*
Il turno, ponente Luigi Lancellotti
7. Pietro Salvi, cessionario di Antonio Buterin, contro la RCA - f. 1. *1819 mar. 17*
I turno, ponente Viviano Orfini

8. La RCA e l'Annona frumentaria di Roma contro la Ragon cantante Domenico Valentini - ff. 2. *1819 mag. 7*
I turno, ponente Domenico Campanari
9. Giuseppe Martellotti contro Luigi Rossi Danielli e il conte Alessandro Cardelli - f. 1. *1819 giu. 21*
I turno, ponente Marco Antonio Olgiati
10. Pietro Luigi Guidi e Giuseppe Antimi Clari, subappaltatori del macinato in Montefeltro, contro le comunità di San Leo, Maiolo, Montecopiolo, Montelicciano, Sassofeltrio, Gesso e Valle Sant'Anastasio - f. 1. *1820 feb. 21*
I turno, ponente Nicola Maria Nicolai
11. La Comunità e l'Università degli Agricoltori di Tolfa contro la Società ligure cessionaria dell'appalto delle allumiere - f. 1. *1820 feb. 22*
II turno, ponente Luigi Lancellotti
12. L'avv. Tommaso Ceccarelli contro il principe Pietro Gabrielli, il marchese Francesco Massimi e i conti Virgilio Bolognetti e Antonio Negroni, in qualità di amministratori del Condominio del Monte Bentivoglio - f. 1. *1821 mar. 10*
II turno, ponente Luigi Lancellotti
Si tratta di una citazione con decreto sul verso.
13. Il cavaliere Francesco Bernini, cessionario della RCA, contro Domenico Ricci - ff. 2. *1820 apr. 10*
I turno, ponente Viviano Orfini
14. La RCA contro il Capitolo di S. Maria in Trastevere di Roma - f. 1. *1820 mag. 12*
I turno, ponente Viviano Orfini
15. Il duca Giovanni Torlonia contro il principe Luigi Boncompagni Ludovisi e la RCA - ff. 2. *1820 giu. 15*
Ponente: Basilio Ciccalotti
16. Il duca Giovanni Torlonia contro il principe Luigi Boncompagni Ludovisi e la RCA - ff. 2. *1820 giu. 15*
Ponente: Basilio Ciccalotti
17. Il duca Giovanni Torlonia contro il principe Luigi Boncompagni Ludovisi e la RCA - ff. 2. *1820 giu. 15*
Ponente: Basilio Ciccalotti
18. Il duca Giovanni Torlonia contro il principe Luigi Boncompagni Ludovisi e la RCA - ff. 2. *1820 giu. 15*
Ponente: Basilio Ciccalotti
19. L'avv. Tommaso Ceccarelli contro il principe Pietro Gabrielli (proc. Sebastiano Pichi) - f. 1. *1820 giu. 21*
I turno, ponente Cesare Nembrini

-
20. L'avv. Tommaso Ceccarelli contro il Condominio del Monte Ben-
tivoglio - f. 1. 1820 giu. 21
I turno, ponente Cesare Nembrini
21. L'Alma Domus Lauretana e il suo Capitolo contro la Mensa ve-
scovile di Senigallia - f. 1. 1820 lug. 4
II turno, ponente Luigi Lancellotti
22. Giovanni Battista Putti contro Pietro Tacconi, Andrea Nardelli e
Leonardo Spadaro - ff. 2. 1820 ago. 21
Ponente: Marco Antonio Olgiati
23. Giovanni Smelz contro Tommaso Silvestrelli - f. 1. 1820 ott. 3
Ponente: Basilio Cicalotti
24. Alessandro e gli altri fratelli Verga contro il proc. Giuseppe Bacchi,
divenuto padrone della lite per la morte di Michele Angelo An-
dreuzzi, e altri possidenti di oliveti di Bassano in Teverina - f. 1. 1820 dic. 18
Ponente: Basilio Cicalotti
25. La RCA contro il principe Innocenzo Odescalchi - f. 1. 1821 nov. 24
II turno, ponente Marco Antonio Olgiati
26. Giovanni Cimarelli Pagliarini contro la RCA e la marchesa Marghe-
rita Alessandri, vedova del marchese Enrico Bernabò e agente in
giudizio come tutrice del figlio minorene Alessandro - ff. 2. 1821 dic. 17
Ponente: Domenico De Simone
27. Giovanni Cimarelli Pagliarini contro la RCA e la marchesa Mar-
gherita Alessandri, vedova del marchese Enrico Bernabò - ff. 2. 1821 dic. 17
Ponente: Domenico De Simone
28. Giuseppe Martellotti contro Luigi Rossi Danieli - f. 1. 1822 gen. 12
II turno, ponente Marco Antonio Olgiati
29. Camillo Polverosi contro Giacinto Tuschi - ff. 2. 1822 mar. 30
I turno, ponente Nicola Maria Nicolai
30. Il principe Agostino Colonna contro Giacomo Turrio e Gaspare
Gargiullo - ff. 2. 1822 mar. 30
Ponente: Cesare Nembrini
31. Alessandro De Dominicis, conservatore delle ipoteche in Roma
contro Francesco Campi - ff. 6. 1822 apr. 3
Ponente: Cesare Nembrini
32. La RCA e l'Amministrazione generale dei sali e tabacchi contro
Francesco Fratini, a sua volta soprintendente di detta Ammini-
strazione ad Urbino - f. 1. 1822 mag. 1
I turno, ponente Luigi Lancellotti

33. I fratelli Giuseppe e Francesco Belli contro Costantino Conti - f. 1, all. 1. *1822 mag. 21*
 Il documento allegato è una citazione di comparizione in giudizio per l'udienza del 21 maggio 1822.
 I turno, ponente Nicola Maria Nicolai
34. Giovanni Candelori contro Ignazio e Nicola Luzi, rispettivamente padre e figlio - ff. 2. *1822 lug. 5*
 Ponente: Viviano Orfini
35. Il Monastero di S. Giuliana di Perugia contro Francesco Calai Marioni - ff. 2. *1823 mar. 17*
 Ponente: Cesare Nembrini
36. Il principe Agostino Colonna contro Giacomo Turrio e Gaspare Gargiullo - ff. 2. *1823 apr. 9*
 Ponente: Domenico De Simone
37. Vincenzo Costantini contro il conte Antonio Gaddi - f. 1. *1823 nov. 17*
 Ponente: Domenico De Simone
38. Tommaso Pistacchi contro Luigi Fontana - f. 1. *1823 dic. 10*
 Ponente: Domenico Campanari
39. La RCA, il marchese Giuseppe Bandini e Pietro Lori contro la Comunità di Fluminata - f. 1. *1823 dic. 20*
 Il turno, ponente Basilio Ciccalotti
40. Andrea Forti, parroco di Massaprofoglio, contro Giuseppe Soldatelli, Domenico Leonardi e Sante Pichetti - f. 1. *1824 gen. 12*
 Ponente: Luigi Bottiglia
41. Il principe Agostino Colonna contro Giacomo Turrio e Gaspare Gargiullo - f. 1. *1824 feb. 18*
 Ponente: Luigi Lancellotti
42. Giuseppe Vitelli contro la RCA, rappresentata dal commissario generale Benedetto Perfetti (proc. Gioacchino Orengo) - f. 1. *1824 mar. 8*
 I turno, ponente Domenico Campanari
43. La RCA contro monsignor Ludovico Conventati, il cavaliere Giuseppe Gregorio Conventati e altri - ff. 2. *1824 mag. 7*
 I turno, ponente Domenico Campanari
44. Il cavaliere Odoardo Del Cinque Quintili contro Claudio Glairot, agente di Luigi Nova - f. 1. *1824 giu. 25*
 I turno, ponente Domenico Campanari
45. Il cavaliere Odoardo Del Cinque Quintili contro Giuseppe Bersani, Giovanni Fioravanti e Alessandro Ascani, in qualità di creditori del patrimonio di Giovanni Baracchini, e altri - f. 1. *1824 giu. 25*
 I turno, ponente Domenico Campanari

-
46. Settimio Bischi contro i monaci camaldolesi del Monastero di S. Gregorio al Celio - f. 1. 1824 lug. 6
Il turno, ponente Nicola Maria Nicolai
47. Teresa Emiliani contro la RCA, il marchese Girolamo Zappi e Luigi Marabini - f. 1. 1824 lug. 10
Il turno, ponente Nicola Maria Nicolai
48. La RCA contro il principe Tommaso Corsini - f. 1. 1824 set. 1
I turno, ponente Luigi Bottiglia
49. Pietro e gli altri fratelli Bonfili contro il proc. Bartolomeo Belli, divenuto padrone della lite per la morte di Francesco Silvestro Polidori, nonché Vincenzo Persiani e Luigi Polidori - f. 1. 1824 dic. 17
I turno, ponente Luigi Bottiglia
50. Pietro e gli altri fratelli Bonfili contro il proc. Bartolomeo Belli, divenuto padrone della lite per la morte di Francesco Silvestro Polidori, nonché Vincenzo Persiani e Luigi Polidori - f. 1. 1824 dic. 17
I turno, ponente Luigi Bottiglia
51. La RCA contro Giuseppe Angelucci - ff. 2. 1825 apr. 22
Ponente: Basilio Cicalotti
52. La RCA contro Domenico Silvani e Carlo Antonio Salconi - ff. 2. 1825 apr. 22
Ponente: Basilio Cicalotti
53. La RCA contro Giuseppe Valentini - ff. 2. 1825 apr. 22
Ponente: Basilio Cicalotti
54. La RCA contro Giuseppe Salconi - ff. 2. 1825 apr. 22
Ponente: Basilio Cicalotti
55. I fratelli Giovanni Paolo, Girolamo e il canonico Francesco conti Montani contro la RCA, per l'Amministrazione generale dei beni ecclesiastici e camerali di Fermo, e altri - f. 1. 1825 giu. 11
I turno, ponente Luigi Bottiglia
56. Lorenzo Martellotti, fratello ed erede del defunto Giuseppe, contro Luigi Rossi Danieli - ff. 2. 1825 lug. 5
I turno, ponente Luigi Bottiglia
57. Giuseppe Vitelli contro Giovanni Battista Modetti - f. 1. 1825 ago. 26
I turno, ponente Domenico De Simone
58. Il cavaliere Francesco Bernini contro la RCA, Agostino Feoli in nome di Giuseppe Lezzani, Domenico e gli altri fratelli Dasti e il patrimonio del conte Alessandro Arigoni - f. 1. 1825 set. 14
I turno, ponente Silvestro Bargagnati
59. Il conte Agostino Fieschi, il marchese Giuseppe Travega e Gia-

- come Causa, deputati del Ceto dei creditori della Mesola, contro i fratelli Bartolomeo e Domenico marchesi Capranica - ff. 2.
1826 mar. 17
Ponente: Basilio Ciccalotti
60. L'avv. Camillo Costanzi contro Agostino Coronati - ff. 2.
1826 mag. 12
Ponente: Luigi Bottiglia
61. La RCA contro il conte Giuseppe Pongelli - f. 1. 1826 set. 15
Ponente: Silvestro Bergagnati
62. Il conte Ilario Sciarra contro Francesco Moscati - ff. 2.
1826 ott. 6
Ponente: Luigi Bottiglia
63. Giuseppe Cerroni contro il conte Giuseppe Pasolini Zannelli - f. 1.
1826 nov. 17
Ponente: Basilio Ciccalotti
64. Giuseppe Mari (proc. Bernardino Giudici) contro Luigi Polidori (proc. Serafino Matteucci) - III grado, f. 1. 1827 gen. 15
Ponente: Basilio Ciccalotti
65. Il conte Giuseppe Giraud contro Gregorio Celestini - ff. 2.
1827 apr. 4
Ponente: Luigi Bottiglia
66. I fratelli Enrico, Ludovico, Tommaso e Angelo Mizzelli contro la RCA e Fioravante Loppi - f. 1. 1827 apr. 4
Ponente: Luigi Bottiglia
67. I fratelli Enrico, Ludovico, Tommaso e Angelo Mizzelli contro la RCA e Fioravante Loppi - f. 1. 1827 apr. 4
Ponente: Luigi Bottiglia
68. La RCA e la Dogana del Patrimonio contro il cavaliere Lorenzo Mencacci - ff. 2. 1827 apr. 25
Ponente: Luigi Bottiglia
69. Lorenzo e Francesco Marcucci contro Gaspare Lanciani - ff. 2, all. 2. 1827 mag. 2
Gli allegati sono due citazioni in giudizio, la prima per l'udienza del 30 aprile 1827 e la seconda per quella del 2 maggio.
Ponente: Giuseppe Ugolini
70. Il conte Innocenzo Fieschi, Giacomo Causa e il marchese Giuseppe Travega, deputati del Ceto dei creditori della Mesola, contro i fratelli Bartolomeo e Domenico marchesi Capranica - ff. 2.
1827 giu. 28
Ponente: Silvestro Bargagnati
71. Giovanni Anselmi e soci contro il proc. Domenico Montanari, divenuto padrone della lite per la morte di Giuseppe Iacobelli, e Cristoforo Iacobelli - ff. 2. 1827 ago. 6
Ponente: Luigi Bottiglia

72. La contessa Barbara Vezzali, vedova del cavaliere Pietro Paolo Persiani, contro la RCA, Giovanni Claudio De Bayon e altri - ff. 2.
1827 ago. 22
Ponente: Luigi Bottiglia
73. Giuseppe Carbone contro la RCA, il principe Luigi Giovanni Andrea Doria Pamphili, il duca Giovanni Torlonia, il conte Domenico Lavaggi e monsignor Giuseppe Santucci, in qualità di economo del patrimonio di Carlo Giorgi - ff. 2. 1827 ago. 24
Ponente: Luigi Bottiglia
74. Giorgio Felici contro Filippo Bettacchi, per se stesso e in quanto figlio ed erede del defunto Vincenzo - ff. 2, all. 1. 1828 dic. 20
Il documento allegato è una citazione in giudizio per l'udienza del 10 dicembre 1828.
Ponente: Giuseppe Ugolini
75. La RCA per l'Amministrazione generale delle poste e Andrea Riboldi, in qualità di appaltatore generale della Diligenza di Ferrara, contro il principe Girolamo Bonaparte - ff. 2, all. 2.
1829 ago. 4
Gli allegati sono due citazioni in giudizio, la prima per l'udienza del 12 agosto 1829 e la seconda per quella del 14 agosto.
Ponente: Luigi Lancellotti
76. Pietro Saveri (proc. Vincenzo Dolce) contro Giuseppe Franchi Bononi (proc. Bartolomeo Belli) - III grado, f. 1. 1829 ago. 17
Si tratta di una citazione con decreto riportato sul verso.
Ponente: Luigi Bottiglia
77. L'avv. Vincenzo Salvatori (proc. Bartolomeo Belli) contro la RCA, rappresentata dal commissario generale Fabrizio Gasparri (proc. Luigi Vasselli), la Presidenza delle armi, Ferdinando Benzi in qualità di economo del patrimonio di Francesco Salimei, e lo stesso Salimei - f. 1. 1830 feb. 15
Si tratta di una citazione con decreto riportato sul verso.
Ponente: Luigi Bottiglia
78. Il patrimonio del defunto Abramo Baraffael (proc. Bartolomeo Belli) contro Michele Angelo Raffaele Piperno (proc. Domenico Masci) - III grado, f. 1. 1830 feb. 29
Si tratta di una citazione con decreto riportato sul verso.
Ponente: Luigi Bottiglia
79. Vincenzo Persiani contro la RCA - ff. 2, all. 1. 1831 feb. 18
Il documento allegato è una citazione in giudizio per l'udienza del 18 febbraio 1831.
Ponente: Giuseppe Ugolini

80. La RCA contro Vincenzo Persiani - ff. 2, all. 1. *1831 feb. 18*
Il documento allegato è una citazione in giudizio per l'udienza del 18 febbraio 1831.
Ponente: Giuseppe Ugolini
81. Giuseppe Gualandi contro i fratelli Camillo e Giacomo Arnoaldi (proc. Giuseppe Bacchi), in rappresentanza della madre Elisabetta Veli Arnoaldi - ff. 2, all. 1. *1831 mag. 20*
Il documento allegato è una citazione in giudizio per l'udienza del 20 maggio 1831.
Ponente: Luigi Bottiglia
82. Michele Alieri (proc. Biagio Giarè) contro il canonico Francesco Zaccheo (proc. Luigi Bartolomucci) - III grado, f. 1. *1831 lug. 18*
Si tratta di una citazione con decreto riportato sul verso.
Ponente: Luigi Bottiglia
83. Il proc. Giacomo Filippo Odorisi, divenuto padrone della lite per la morte di Vittoria Petrini, Bernardino Matteucci e Florido Giorgi contro Torello Cianni Rossi, a sua volta erede del defunto Luigi Cianni Rossi - ff. 2. *1830 lug. 31*
Ponente: Bernardino Luzi
84. La RCA contro il conte Cristoforo Marcelli e Roberto Benamati - II grado, ff. 2. *1831 ott. 10*
Ponente: Giuseppe Ugolini
85. La RCA contro Liborio Lelli - II grado, ff. 2. *1831 ott. 10*
Ponente: Giuseppe Ugolini
86. La RCA contro il proc. Francesco Pancaldi, divenuto padrone della lite per la morte del marchese Filippo Stefanoni Simonetti - II grado, ff. 2. *1831 ott. 10*
Ponente: Giuseppe Ugolini
87. La RCA contro i fratelli Francesco e Liborio Marignoli - II grado, ff. 2. *1831 ott. 10*
Ponente: Giuseppe Ugolini
88. La RCA contro Tranquillino Zeppi - II grado, ff. 2, all. 1. *1831 ott. 10*
In allegato, una citazione di comparizione in giudizio per l'udienza del 10 ottobre 1831.
Ponente: Giuseppe Ugolini

ATTI NON ATTRIBUITI

Questa serie è formata dai fascicoli di *iura diversa* per i quali non si è riscontrato alcun legame con i registri; non si esclude che possano riferirsi a cause disperse o riguardare altre magistrature.

Si tratta di 578 unità archivistiche confluite nelle bb. 11-17, all'interno delle quali sono state ordinate cronologicamente dal 1818 al 1831. Vengono qui descritte riportandone numero di corda, nominativi delle parti e dei rispettivi procuratori, estremi cronologici e consistenza e segnalandone, ove presente, il materiale cartografico allegato, il turno e il chierico ponente, indicato con il nome e/o la carica, nonché i riferimenti ad altri organismi giudicanti (Collegiale camerale, Uditore del tesoriere, Uditore del camerlengo, Congregazioni particolari).

b. 11

1. Antonio Butherin e Pietro Salvi contro la RCA - docc. 3, ff. 134.
1818 gen. 13
2. Il principe Luciano Bonaparte contro la RCA - doc. 1, ff. 3.
1818 gen. 19
3. La RCA contro il principe Luciano Bonaparte - docc. 3, ff. 3.
1818 feb. 20
4. Domenico Valentini contro la RCA e l'Annona frumentaria di Roma - docc. 3, ff. 3.
1818 mar. 20
5. Vincenzo Nelli contro Cassiano Braghini e Carlo Mastricola - doc. 1, ff. 36.
1818 mar. 30
6. Filippo Pacetti, Giovanni Pressi, Giacomo Antinori e Pietro Vermilioli contro l'Amministrazione generale del bollo e registro - doc. 1, ff. 2.
1818 apr. 10
7. Causa «Romana seu Mediolanense»: Michele Angelo Garbani Moschini contro Teresa Brugora - doc. 1, ff. 2.
1818 apr. 24
8. Il conte Luigi Marconi contro Gaetano e gli altri fratelli conti Negrone - doc. 1, ff. 2.
1818 mag. 2
9. La RCA contro Cassiano Braghini, Carlo Mastricola e Vincenzo Nelli - doc. 1, ff. 2.
1818 mag. 8
10. Filippo Galeotti contro i fratelli Bartolomeo e Domenico marchesi Capranica - docc. 13, ff. 15.
1818 mag. 23

11. Sante Santi contro la RCA - docc. 14, ff. 34. 1818 mag. 25
12. Argelinda Marcitti Ragoni contro la RCA - docc. 2, ff. 125.
1818 [mag.]
13. Giuseppe Conti contro la RCA - docc. 24, ff. 26. 1818 ago. 1
14. Alessandro Calidoni contro la RCA - docc. 12, ff. 20.
1818 ago. 1
15. Causa «Spoletana praetensae exemptionis»: la Comunità di Toscana, rappresentata dal gonfaloniere Michele Angelo Rosati, contro Costantino Conti e compagni appaltatori della Dogana del Patrimonio - doc. 1, ff. 2. 1818 ago. 7
16. La Comunità di Benevento contro la RCA, Luigi de Martinis e Vincenzo Vastalegna appaltatori della Dogana di Benevento - doc. 1, ff. 2. 1818 ago. 7
17. Il cavaliere Francesco Lucernari contro Giuseppe Cimorrone - doc. 1, ff. 2. 1818 ago. 14
18. Francesco Parenti contro Domenico Antonio Bacciali - I grado, doc. 1, f. 1. 1818 ago. 18
Riportato il riferimento al Tribunale collegiale camerale.
19. I fratelli Gaetano, Giacomo, Antonio e Stanislao conti Negroni contro la RCA e il conte Luigi Marconi - doc. 1, ff. 2.
1818 ago. 21
20. Michele Angelo Garbani Moschini contro Teresa Brugora seconda moglie di Giacomo Brugora, Ignazio Balser in qualità di tutore e curatore dei fratelli Girolamo e Luigi Brugora, il duca Giovanni Torlonia, Giuseppe Rosetti, Giovanni Adam Kamur, i fratelli Battaglia, Agostina Lecharte, Agostino e Ferdinando dell'Oro, Remigio Barghiglioni, Matteo Spampati, Maria Angela Moschini, Michele Angelo Fontana e altri - doc. 1, ff. 2. 1818 ago. 24
21. Giovanni Tommaso Silvestrelli contro Onofrio Acciaresi - docc. 2, ff. 4. 1818 set. 1
22. La Congregazione *de Propaganda Fide*, in luogo della Camera degli Spogli, contro il conte Luigi Ricotti, il principe Raniero Simonetti, Antonio Massucci e i suoi fratelli - doc. 1, f. 1.
1818 set. 12
23. Costantino Conti e compagni appaltatori della Dogana del Patrimonio contro i fratelli Giuseppe e Francesco Antonio Amici - doc. 1, ff. 72. 1818 ott. 2
24. Il principe Raniero Simonetti, il conte Luigi Ricotti nonché Antonio Massucci e i suoi fratelli contro la RCA, per la quale agisce la Congregazione *de Propaganda Fide* - docc. 3, ff. 5.
1818 nov. 13

25. La RCA contro il principe Luigi Boncompagni e il duca Giovanni Torlonia - doc. 1, ff. 2. *1818 nov. 13*
26. Luigi Rossi Danieli contro Giuseppe Martellotti e il conte Alessandro Cardelli - doc. 1, f. 1. *1818 nov. 14*
27. Causa «Spoletana praetensae exemptionis»: Costantino Conti e compagni, appaltatori della Dogana del Patrimonio, contro i fratelli Giuseppe e Francesco Antonio Amici e la Comunità di Toscanella, rappresentata dal gonfaloniere Michele Angelo Rosati - doc. 1, f. 1. *1818 nov. 14*
28. Luigi Rossi Danielli contro Giuseppe Martellotti e il conte Alessandro Cardelli - doc. 1, f. 1. *1818 nov. 14*
29. Il principe Luigi Boncompagni Ludovisi contro la RCA e il duca Giovanni Torlonia - doc. 1, f. 1. *1818 dic. 1*
30. La RCA contro Antonio Farina, Bartolomeo Simoncini e altri - doc. 1, ff. 2. *1818 dic. 4*
31. Pietro Luigi Guidi e Giuseppe Antimi Clavi (proc. Luigi Achilli), subappaltatori del macinato in Montefeltro, contro le comunità di San Leo, Maiolo, Montecopiolo, Montelicciano, Sassofeltro, Gesso e Valle Sant'Anastasio - doc. 1, f. 1. *1818 dic. 30*
32. Vincenzo Persiani e Francesco Silvestro Polidori contro i fratelli Pietro e Agostino Bonfili - doc. 1, ff. 2. *1818 dic. 30*
33. Filippo Galeotti contro i fratelli Bartolomeo e Domenico marchesi Capranica - doc. 1, f. 1. *1818 dic. 30*
34. Il duca Giovanni Torlonia contro la RCA e il principe Luigi Boncompagni Ludovisi - doc. 1, f. 1. *1818 dic. 31*
35. Antonio Devoto contro Ermenegildo Piantini - doc. 1, f. 1. *1819 gen. 16*
36. Filippo Frattini contro Bernardino Cherubini e Giacomo Perla - doc. 1, f. 1. *1819 gen. 20*
37. Filippo Frattini contro Bernardino Cherubini e Giacomo Perla - doc. 1, f. 1. *1819 gen. 20*
38. Giuseppe Martellotti contro il conte Alessandro Cardelli e Luigi Rossi Danielli - docc. 5, ff. 7. *1819 gen. 25*
39. Antonio Devoto contro Ermenegildo Piantini - doc. 1, f. 1. *1819 feb. 10*
40. Vincenzo e Silverio Ponti contro la Comunità di Fabbrica e Angelo Mizzelli, quale figlio ed erede del defunto Francesco - doc. 1, ff. 12. *1819 feb. 12*
41. Vincenzo e Silverio Ponti (proc. Vincenzo Binarelli) contro la Comunità di Fabbrica e Angelo Mizzelli - doc. 1, ff. 2. *1819 feb. 12*

42. Antonio Butherin e Pietro Salvi contro la RCA - docc. 6, ff. 7.
1819 mar. 10
43. La RCA contro Antonio Butherin e Pietro Salvi - doc. 1, f. 1.
1819 mar. 20
44. La Comunità di Ascoli contro la RCA - doc. 1, ff. 2.
1819 mar. 24
45. Il principe Pietro Gabrielli, il marchese Francesco Massimi e i conti Virgilio Cenci Bolognetti e Antonio Negroni (proc. Sebastiano Pichi) contro l'avv. Tommaso Ceccarelli (proc. Vincenzo Ceccarelli) - docc. 2, ff. 4.
1819 apr. 2
46. Onofrio Acciaresi contro Giovanni Tommaso Silvestrelli - docc. 2, ff. 5.
1819 apr. 14
47. Giovanni Cimarelli Pagliarini contro Francesco degli Abbati Villa e la marchesa Margherita, vedova del marchese Enrico Bernabò e agente a favore di Alessandro, Francesco e degli altri figli minorenni - docc. 2, ff. 2.
1819 mag. 12
48. La RCA contro Giovanni Battista Andriani e il cavaliere Michele Bretton - doc. 1, ff. 2.
1819 mag. 15
49. I fratelli Alessandro e Francesco Verga contro Michele Angelo Andreuzzi e altri - docc. 2, ff. 2.
1819 mag. 24
50. La RCA contro il Capitolo e i canonici di S. Maria in Trastevere e Giovanni Lepri - doc. 1, f. 1.
1819 mag. 24
51. Onofrio Acciaresi contro Giovanni Tommaso Silvestrelli - doc. 1, f. 1.
1819 mag. 24
52. Luigi Rossi Danieli contro Giuseppe Martellotti - docc. 2, ff. 4.
1819 mag. 28
53. Giovanni Battista Ratti contro la RCA - docc. 17, ff. 41.
1819 giu. 2
54. Pietro Luigi Guidi e Giuseppe Antimi, subappaltatori del macinato in Montefeltro, contro le comunità di comunità di San Leo, Pennabilli, Maiolo, Montecopiolo, Montelicciano, Sassofeltrio, Gesso e Valle Sant'Anastasio - docc. 7, ff. 8.
1819 giu. 11
55. La Comunità di Benevento (proc. Crispino Cassini) contro la RCA, Luigi de Martino e Vincenzo Vastalegna, appaltatori della Dogana di Benevento - docc. 9, ff. 19.
1819 giu. 22
56. Giovanni Tommaso Silvestrelli contro Onofrio Acciaresi - docc. 5, ff. 6.
1819 giu. 23
57. L'Amministrazione camerale del bollo e registro contro Giacomo Archi e altri - docc. 2, ff. 3.
1819 giu. 23
58. Luigi Polidori contro la RCA - doc. 1, f. 1.
1819 giu. 23

-
59. Giovanni Tommaso Silvestrelli contro Onofrio Acciaresi - doc. 1, ff. 2. *1819 giu. 25*
60. La RCA contro la Comunità di Benevento, i commercianti Luigi Nazzaro e Pasquale de Iulio, Luigi de Martino e Vincenzo Vastalegna appaltatori della Dogana di Benevento - docc. 5, ff. 32. *1819 giu. 25*
61. Le comunità di San Leo, Maiolo, Montecopiolo, Montelicciano, Sassofeltrio, Gesso e Valle Sant'Anastasio contro Pietro Luigi Guidi e Giuseppe Antimi Clavi, subappaltatori del macinato in Montefeltro - docc. 3, ff. 4. *1819 giu. 30*
62. Cesare Cesari contro la RCA - docc. 19, ff. 23. *1819 lug. 4*
63. Pietro Luigi Guidi e Giuseppe Antimi, subappaltatori del macinato in Montefeltro, contro le comunità di San Leo, Maiolo, Montecopiolo, Montelicciano, Sassofeltrio, Gesso e Valle Sant'Anastasio - doc. 1, ff. 8. *1819 lug. 22*
64. Onofrio Acciaresi contro Giovanni Tommaso Silvestrelli - docc. 2, ff. 4. *1819 lug. 22*
65. Le comunità di San Leo, Maiolo, Montecopiolo, Montelicciano, Sassofeltrio, Gesso e Valle Sant'Anastasio contro Pietro Luigi Guidi e Giuseppe Antimi Clavi, subappaltatori del macinato in Montefeltro - docc. 3, ff. 4. *1819 lug. 23*
66. Luigi Rossi Danieli (proc. Pietro Proia) contro Giuseppe Martellotti - doc. 1, f. 1. *1819 lug. 24*
67. Filippo Galeotti contro la RCA - docc. 2, ff. 3. *1819 ago. 31*
68. La Ragion cantante Domenico Valentini (proc. Giuseppe Liberi) contro la RCA e l'Annona frumentaria di Roma - doc. 1, f. 1. *1819 set. 1*
69. L'avv. Tommaso Ceccarelli contro il marchese Francesco Massimi, il conte Virgilio Cenci Bolognetti e altri difensori del Condominio del Monte Bentivoglio - doc. 1, ff. 2. *1819 set. 10*
70. Francesco degli Abbati Villa contro la marchesa Margherita vedova Berbabò e Giovanni Cimarelli Pagliarini - docc. 2, ff. 4. *1819 set. 16*
71. Bernardino Cherubini e Giovanni Perla contro Filippo Frattini, asserto cessionario di Lorenzo Giacchetti - doc. 1, f. 1. *1819 set. 23*
72. Domenico Ricci contro il cavaliere Francesco Bernini - docc. 4, ff. 6. *1819 nov. 16*
73. Michele Angelo Andreuzzi e altri possidenti di oliveti di Bassano in Teverina contro i fratelli Alessandro e Francesco Verga - docc. 10, ff. 29. *1819 dic. 1*

74. Domenico Ricci contro la RCA - doc. 1, ff. 2. *1819 dic. 10*
 75. Filippo Galeotti contro i fratelli Bartolomeo e Domenico marchesi Capranica - doc. 1, f. 1. *1819 dic. 21*
 76. La RCA contro il principe Luigi Boncompagni e il duca Giovanni Torlonia - doc. 1, ff. 2. *1819 dic. 22*
 77. Cause tra Francesco e gli altri fratelli Marignoli contro gli eredi Benedetti e Decesaris; l'Arcidiacono Nardoni e la sua famiglia contro Giuseppe Mari; il marchese Carlo Giberti contro Paolo Segarelli; Domenico Borsatti contro i fratelli Giuseppe e Domenico Guidetti; Nicola Giovannucci contro Vincenzo Moutte; il duca Giovanni Torlonia contro la Società ligure cessionaria dell'appalto delle allumiere di Tolfa; la Congregazione militare contro Isacco Baraffael - doc. 1, ff. 2. *[1819]*
 78. I fratelli Giuseppe e Francesco Belli contro Costantino Conti e compagni appaltatori della Dogana del Patrimonio - doc. 1, ff. 21. *[1819]*

b. 12

79. Il cavaliere Francesco Zorzi e Giorgio Giurik contro il principe Pietro Gabrielli e i conti Virgilio Cenci Bolognetti e Antonio Negrone, difensori del Condominio del Monte Bentivoglio - docc. 5, ff. 7. *1820 gen. 14*
 80. Giovanni Smelz contro Giovanni Tommaso Silvestrelli - doc. 1, ff. 52. *1820 gen. 15*
 81. L'avv. Tommaso Ceccarelli contro il Condominio del Monte Bentivoglio - docc. 3, ff. 9. *1820 gen. 26*
 82. La RCA contro il principe Stanislao Poniatowski - doc. 1, ff. 96. *1820 gen. 26*
 83. La Comunità di Benevento contro Vincenzo De Martino e Luigi Vastalegna, appaltatori della Dogana di Benevento - docc. 5, ff. 16. *1820 gen. 31*
 84. Filippo Galeotti contro i fratelli Bartolomeo e Domenico marchesi Capranica - doc. 1, ff. 2. *1820 feb. 12*
 85. La RCA contro Filippo Galeotti - docc. 4, ff. 8. *1820 feb. 17*
 86. Francesco de Luca contro il duca Giovanni Torlonia e altri - doc. 1, ff. 2. *1820 mar. 6*
 87. L'Università degli Ebrei di Roma contro la Chiesa di S. Maria ai Monti, la Pia casa dei catecumeni e altri - doc. 1, ff. 2. *1820 mar. 6*

Riportato il riferimento ad una congregazione particolare e, per essa, al commissario generale della RCA.

-
88. L'Amministrazione camerale del bollo e registro contro il conte Marco Merenda Salecchi, Girolamo Veggiani, il dottor Girolamo Versati, gli eredi del defunto Domenico Manzoni e Antonio Matteucci - doc. 1, f. 1. 1820 apr. 5
89. Andrea Vesi contro la RCA - doc. 1, ff. 2, all. 18. 1820 mag. 15
90. Il Monastero camaldolese di S. Gregorio al Celio contro Settimio Bischi e Luigi Severi - docc. 2, ff. 2. 1820 mag. 20
91. L'avv. Tommaso Ceccarelli contro il Condominio del Monte Bentivoglio - doc. 1, ff. 2. 1820 mag. 20
92. La Comunità di Benevento contro la RCA e Luigi De Martino - docc. 2, ff. 4. 1820 mag. 24
93. Il principe Luigi Boncompagni Ludovisi contro la RCA e il duca Giovanni Torlonia - doc. 1, ff. 2. 1820 mag. 29
94. Giovanni Gallinelli contro la RCA - doc. 1, ff. 2, all. 8. 1820 mag. 30
95. Le comunità di San Leo, Maiolo, Montecopiolo, Montelicciano, Sassofeltrio, Gesso e Valle Sant'Anastasio (proc. Antonio Combi) contro Pietro Luigi Guidi e Giuseppe Antimi Clavi, subappaltatori del macinato in Montefeltro - doc. 1, f. 1. 1820 giu. 2
96. La RCA contro Antonio Petroni e altri - doc. 1, ff. 2. 1820 giu. 8
97. Il principe Stanislao Poniatowski (proc. Giacomo Cioè) contro i marchesi Rinaldo del Bufalo della Valle e Francesco Ceva Buzi - doc. 1, f. 1. 1820 giu. 21
98. Il Monastero camaldolese di S. Gregorio al Celio contro Settimio Bischi - doc. 1, ff. 4. 1820 giu. 26
99. Leonardo Spadaro e altri contro Giovanni Battista Putti - docc. 14, ff. 17. 1820 giu. 30
100. Giovanni Battista Putti contro Leonardo Spadaro, Pietro Tacconi e Andrea Nardelli - docc. 3, ff. 6. 1820 giu. 30
101. La RCA (proc. Benedetto Perfetti) contro il duca Giovanni Torlonia - doc. 1, ff. 99. 1820 lug. 1
102. Il marchese Bonifacio Trionfi contro la RCA - doc. 1, ff. 84. 1820 lug. 3
103. La RCA contro il duca Giovanni Torlonia e altri enfiteuti delle paludi pontine - doc. 1, ff. 2. 1820 lug. 18
104. Il conte Virgilio Cenci Bolognetti e gli altri amministratori del Condominio del Monte Bentivoglio contro l'avv. Tommaso Ceccarelli - doc. 1, ff. 2. 1820 ago. 5
105. Il marchese Bonifacio Trionfi contro la RCA - doc. 1, f. 1. 1820 ago. 10

106. Antonino Angeli contro la RCA - doc. 1, ff. 2. 1820 ott. 25
 107. Domenico Borsatti contro i fratelli Giuseppe e Domenico Guidetti - doc. 1, ff. 2. 1820 nov. 25
 108. La RCA contro i fratelli Baldassarre, Vincenzo e Pietro Bocci, figli ed eredi del defunto Giovanni Sante - docc. 2, ff. 4. 1820 nov. 27
 109. I fratelli Baldassarre, Vincenzo e Pietro Bocci contro la RCA - doc. 1, ff. 2. 1820 nov. 29
 110. Cause tra Basilio Salvi e la RCA; il principe Tommaso Corsini e la RCA per l'Amministrazione della dativa reale; la Congregazione militare e Isacco Baraffael - doc. 1, ff. 4. [1820]
 111. Causa «Piena Camera. Excellentissimo, et Reverendissimo Tribunali collegiali camerale in primae instantiae»: la RCA contro monsignor Vincenzo Brenciaglia e i suoi fratelli - doc. 1, ff. 259. [1820]

b. 13

112. Costantino Conti e compagni, appaltatori della Dogana del Patrimonio, contro i fratelli Giuseppe e Francesco Belli - doc. 1, f. 1. 1821 gen. 11
 113. I fratelli Giuseppe e Francesco Belli contro Costantino Conti e compagni appaltatori della Dogana del Patrimonio - docc. 5, ff. 6. 1821 gen. 20
 114. Giuseppe Vitelli contro la RCA e la Mensa vescovile di Ostia - I grado, docc. 3, ff. 5. 1821 gen. 20
 115. L'avv. Camillo Ugolini contro la RCA - doc. 1, ff. 2, all. 15. 1821 gen. 21
 116. La RCA contro Giuseppe Vitelli, la Mensa episcopale di Ostia, Vincenzo Calzaroni e Pietro Cartoni - I grado, docc. 2, ff. 3. 1821 gen. 24
 Riportato il riferimento al Tribunale collegiale camerale.
 117. La RCA contro Giuseppe Vitelli, la Mensa episcopale di Ostia e il principe Giuseppe Rospigliosi - I grado, docc. 4, ff. 5. 1821 gen. 24
 Contiene, fra gli altri, una perizia di Luigi Mazarini, agrimensore camerale, del 15 gennaio 1821, con allegata una «Mappa censuale» di Ostia. Riportato il riferimento al Tribunale collegiale camerale sulla camicia del fascicolo.
 118. La Mensa vescovile di Ostia contro la RCA - I grado, doc. 1, ff. 2. 1821 gen. 27

119. Causa «Romana solutionis taxae expensarum»: l'Amministrazione camerale del bollo e registro contro il conte Marco Merenda Salecchi - docc. 5, ff. 11. *1821 feb. 8*
120. Il marchese Bonifacio Trionfi contro la RCA - doc. 1, ff. 366. *1821 feb. 13*
121. Camillo Manzi contro la RCA - I grado, docc. 2, ff. 16. *1821 feb. 14*
Riportato il riferimento al Tribunale collegiale camerale.
122. La RCA contro Giuseppe Vitelli e la Mensa vescovile di Ostia - doc. 1, f. 1. *1821 feb. 17*
Contiene, in particolare, una «Relazione dello stagno e delli terreni d'Ostia e dei danni, che vi si pretendono» a firma di Luigi Mazarini, agrimensore camerale, del 30 gennaio 1821, con allegata una mappa censuaria intitolata «Dimostrazione delle Saline, Stagno e Canale, e delli Piani d'Ostia». Riportato il riferimento al Tribunale collegiale camerale sulla camicia del fascicolo.
123. Nicola Andreuzzi, figlio ed erede del defunto Michele Angelo, Andrea Troncarelli e altri possidenti di oliveti di Bassano in Teverina contro i fratelli Alessandro e Francesco Verga - doc. 1, ff. 10. *1821 feb. 21*
124. I fratelli Giuseppe e Francesco Belli contro Costantino Cronti e compagni appaltatori della Dogana del Patrimonio - doc. 1, ff. 2. *1821 mar. 13*
125. Giacomo Turrio e Gaspare Gargiullo contro Luigi Capozzi - docc. 4, ff. 5. *1821 mar. 16*
126. Costantino Conti e compagni, appaltatori della Dogana del Patrimonio, contro i fratelli Giuseppe e Francesco Belli - docc. 3, ff. 5. *1821 mar. 16*
127. L'avv. Guidone Fabri contro l'Amministrazione generale del bollo e registro e Giovanni Battista Lacchini, a sua volta ricevitore dell'Amministrazione del bollo e registro di Faenza - docc. 7, ff. 8. *1821 mar. 16*
128. Nicola Luzi contro Giovanni Candelori, il canonico Paolo Bocciarelli succollettore degli spogli di Narni e la RCA - doc. 1, ff. 2. *1821 mar. 22*
129. Causa «Narniense»: Giovanni Candelori contro Nicola Luzi - doc. 1, ff. 2. *1821 mar. 23*
130. Giuseppe Roberti contro Antonio Passano - doc. 1, ff. 4. *1821 mar. 23*
131. L'avv. Tommaso Ceccarelli contro il Condominio del Monte Benvivoglio - doc. 1, f. 1. *1821 mar. 24*
132. Causa «E.ma Deputazione particolare deputata dalla Santità di Nostro Signore»: il cardinale Pietro Francesco Galeffi, in qualità

- di presidente della Deputazione amministrativa del patrimonio del minore Pio Braschi Onesti, il duca Giovanni Torlonia e altri enfiteuti camerale delle paludi pontine contro la RCA - doc. 1, f. 1. *1821 mar. 27*
133. Antonio Passano contro Giuseppe Roberti - doc. 1, ff. 2. *1821 mar. 27*
134. La RCA (proc. Gioacchino Orengo) contro Giuseppe Vitelli e la Mensa vescovile di Ostia - I grado, doc. 1, ff. 2. *1821 mar. 28*
Riportato il riferimento al Tribunale collegiale camerale.
135. I Consoli del Collegio degli orefici e argentieri di Roma contro «Quoscumque» - doc. 1, f. 1. *1821 apr. 2*
Riportato il riferimento al camerlengo.
136. Costantino Conti e compagni appaltatori della Dogana del Patrimonio (proc. Giovanni Francesco Morezzi) contro la RCA - docc. 2, ff. 14. *1821 apr. 10*
137. Domenico Miconi contro la RCA - doc. 1, ff. 2, all. 13. *1821 apr. 15*
138. L'avv. Tommaso Ceccarelli contro il Condominio del Monte Benvivoglio - docc. 2, ff. 4. *1821 apr. 25*
139. Giuseppe Martellotti contro Luigi Rossi Danieli - docc. 2, ff. 4. *1821 apr. 26*
140. Il Capitolo di Loreto contro la Mensa vescovile di Senigallia - doc. 1, f. 1. *1821 apr. 26*
141. L'avv. Tommaso Ceccarelli contro il marchese Luigi Paolucci de Calboli - doc. 1, f. 1. *1821 apr. 26*
142. L'avv. Tommaso Ceccarelli contro il Condominio del Monte Benvivoglio - doc. 1, ff. 22. *1821 apr. 26*
143. Giacinto Tuschi contro Camillo Polverosi - doc. 1, f. 1. *1821 apr. 26*
144. La RCA e l'Amministrazione generale dei sali e tabacchi contro Francesco Frattini, suo soprintendente ad Urbino - doc. 1, ff. 14. *1821 apr. 30*
145. Luigi Capozzi contro Giacomo Turrio e Gaspare Gargiullo - docc. 3, ff. 5. *1821 mag. 5*
146. L'avv. Tommaso Ceccarelli contro il Condominio del Monte Benvivoglio - doc. 1, ff. 2. *1821 mag. 9*
147. L'avv. Tommaso Ceccarelli contro il Condominio del Monte Benvivoglio - doc. 1, ff. 2. *1821 mag. 12*
148. Filippo Reali contro la RCA - doc. 1, ff. 2, all. 11. *1821 mag. 20*

149. Il Condominio del Monte Bentivoglio contro l'avv. Tommaso Ceccarelli - doc. 1, ff. 2. *1821 mag. 21*
150. Il Monastero camaldolese di S. Gregorio al Celio contro Settimio Bischi e Luigi Severi - docc. 5, ff. 6. *1821 mag. 25*
151. Monsignor Alessandro Macedonio, economo del patrimonio del conte Alessandro Arrigoni, contro la RCA - doc. 1, ff. 2. *1821 mag. 25*
152. Il Monastero camaldolese di S. Gregorio al Celio contro Settimio Bischi - doc. 1, f. 1. *1821 mag. 28*
153. Settimio Bischi contro il Monastero camaldolese di S. Gregorio al Celio - doc. 1, f. 1. *1821 mag. 29*
154. Il cavaliere Annibale Parisani e i fratelli Vincenzo e Luca Beni contro la Comunità di Tolentino e la RCA - doc. 1, ff. 2. *1821 mag. 30*
155. Il cavaliere Annibale Parisani contro la RCA e la Comunità di Tolentino - doc. 1, ff. 2. *1821 giu. 4*
156. Il conte Alessandro Guiccioli e il marchese Giovanni Battista Cavalli, in qualità di curatore della contessa Livia Guiccioli, a sua volta figlia ed erede universale della defunta contessa Angelica Galliani Guiccioli, contro Francesco Corelli e Vincenzo Biancanni - doc. 1, ff. 68. *1821 dic. 15*
157. La RCA contro i fratelli Baldassarre e Vincenzo Bocci, figli ed eredi del defunto Giovanni Sante - I grado, doc. 1, ff. 76. *[1821]*

Riportato il riferimento al Tribunale collegiale camerale.

b. 14

158. La Presidenza delle acque contro il Convento di S. Carlo e altri fruitori dell'Acqua Paola - docc. 5, ff. 9. *1822 gen. 17*
159. Il principe Agostino Colonna contro Giacomo Turrio e Gaspare Gargiullo - docc. 2, ff. 2. *1822 gen. 18*
160. Camillo Polverosi contro il subappaltatore Giacinto Tuschi - doc. 1, ff. 2. *1822 gen. 19*
161. Il barone Giuseppe Piccolomini contro Vincenzo Luigi Frattini - doc. 1, ff. 2. *1822 gen. 21*
162. Il principe Agostino Colonna contro Giacomo Turrio e Gaspare Gargiullo - doc. 1, ff. 4. *1822 gen. 22*
163. Luigi Rossi Danielli (proc. Pietro Proia) contro Giuseppe Martellotti - doc. 1, f. 1. *1822 gen. 23*

164. Luigi Palmieri contro la RCA - doc. 1, ff. 26. 1822 gen. 28
165. La Congregazione *de Propaganda Fide*, in luogo della RC degli Spogli, contro il conte Guelfo Rinaldini Tancredi, nonché la contessa Anna Maria Serafini Fabiani, a sua volta figlia ed erede del defunto Antonio, e suo marito Vincenzo Fabiani, infine, Ambrosio Serafini in qualità di fideiussore del detto Antonio - doc. 1, ff. 2. 1821 feb. 6
Riportato il riferimento al Tribunale collegiale camerale.
166. Causa «Romana seu Tuscolana»: la Comunità di Rocca Priora contro Marianna di Savoia, duchessa di Chablais, e l'avv. Giuseppe Vannutelli - doc. 1, ff. 2. 1822 feb. 12
167. Causa «Romana pecuniaria»: la RCA e l'Annona frumentaria di Roma (proc. Pietro Caracci) contro il conte Domenico Lavaggi - doc. 1, ff. 2. 1822 mar. 4
168. Paolo Manzi contro i fratelli Alessandro e Francesco Verga - doc. 1, ff. 4. 1822 mar. 15
169. Roberto Tombesi contro «Quoscumque» - doc. 1, ff. 2. 1822 mar. 22
Riportato il riferimento al camerlengo.
170. L'avv. Tommaso Ceccarelli contro il Collegio del Monte Bentivoglio - doc. 1, ff. 2. 1822 apr. 15
171. La RCA e l'Amministrazione generale dei sali e tabacchi contro Francesco Frattini, soprintendente di detta Amministrazione ad Urbino - docc. 8, ff. 13. 1822 apr. 16
172. Causa «Romana Super damnis, et interesse»: l'avv. Tommaso Ceccarelli (proc. Vincenzo Ceccarelli) contro il Collegio del Monte Bentivoglio - doc. 1, f. 1. 1822 apr. 20
173. Giacomo Turrio e Gaspare Gargiullo (proc. Carlo Ciampoli) contro il principe Agostino Colonna - doc. 1, f. 1. 1822 apr. 22
174. Il cavaliere Francesco Bernini, cessionario della RCA, contro l'Università del pascolo di Caprarola - docc. 2, ff. 6. 1822 apr. 22
175. Vincenzo Spolverini contro la RCA - docc. 2, ff. 4. 1822 apr. 30
176. La RCA contro Carlo, Gioacchino e gli altri fratelli Vanni - docc. 7, ff. 8. 1822 mag. 2
177. Giuseppe Vitelli contro Giovanni Battista Modetti - doc. 1, f. 1. 1822 mag. 3
178. Il marchese Francesco Patrizi contro il conte Alessandro Pianciani, amministratore dei beni ecclesiastici e camerale della Provincia dell'Umbria - doc. 1, ff. 24. 1822 mag. 6
179. Giuseppe Vitelli contro Giovanni Battista Modetti - doc. 1, f. 1. 1822 mag. 6

180. Causa non identificata - doc. 1, f. 1. *1822 mag. 6*
181. La Presidenza delle acque contro il Convento di S. Carlo e altri fruitori dell'Acqua Paola - doc. 1, f. 1. *1822 mag. 6*
182. Il marchese Giovanni Battista Cavalli, in qualità di curatore della contessa Livia Guiccioli, a sua volta figlia ed erede universale della defunta contessa Angelica Galliani Guiccioli e del cavaliere Alessandro Guiccioli, contro la RCA, Francesco Corelli e Vincenzo Biancani - doc. 1, ff. 8. *1822 mag. 23*
183. Il Monastero camaldolese di S. Gregorio al Celio contro Settimio Bischi e Luigi Severi - docc. 2, ff. 41. *1822 mag. 25*
184. Carlo e gli altri conti Ranuzzi contro il cardinale Nicola Riganti - docc. 2, ff. 5. *1822 mag. 30*
Riportato il riferimento al Tribunale collegiale camerale «in ecclesiasticis».
185. Il marchese Francesco Patrizi contro il conte Alessandro Pianciani, amministratore dei beni ecclesiastici e camerale della Provincia dell'Umbria - doc. 1, f. 1. *1822 mag. 30*
186. Causa «Romana praetensa retentionis»: Camillo Polverosi contro Giacinto Tuschi - docc. 3, ff. 7. *1822 mag. 30*
187. Lorenzo Valli contro Giuseppe Angeli, succollettore degli spogli - docc. 30, ff. 38. *1822 giu. 7*
188. Costantino Conti e compagni appaltatori della Dogana del Patrimonio (proc. Giovanni Francesco Morezzi) contro i fratelli Giuseppe e Francesco Belli - doc. 1, f. 1. *1822 giu. 10*
189. Il Monastero camaldolese di S. Giuliana di Perugia contro Francesco Calai Marioni - doc. 1, ff. 19. *1822 giu. 11*
190. Vincenzo Vallesini contro la RCA - doc. 1, ff. 2, all. 12. *1822 giu. 15*
191. La RCA, per l'Amministrazione generale dei beni ecclesiastici e camerale di Forlì, contro il cavaliere Alessandro Guiccioli, il marchese Giovanni Battista Cavalli in qualità di curatore della contessa Luigia Guiccioli, a sua volta figlia ed erede universale universale della defunta contessa Angelica Galliani Guiccioli, Francesco Corelli e Vincenzo Biancani - docc. 6, ff. 9. *1822 giu. 22*
Sulla camicia è riportata la seguente annotazione: «tolti due documenti e consegnati al S.r Giuseppe de Felice il 17 agosto 1822».
192. Francesco Corelli contro il cavaliere Alessandro Guiccioli e il marchese Giovanni Battista Cavalli - docc. 13, ff. 17, all. 1. *1822 giu. 25*
193. La Comunità di Rocca Priora contro Marianna di Savoia, duchessa di Chablais, e l'avv. Giuseppe Vannutelli - doc. 1, ff. 26. *1822 giu. 25*

194. La Comunità di Rocca Priora contro Marianna di Savoia, duchessa di Chablais, e l'avv. Giuseppe Vannutelli - doc. 1, f. 1.
1822 giu. 25
195. La Comunità di Rocca Priora contro Marianna di Savoia, duchessa di Chablais, e l'avv. Giuseppe Vannutelli - doc. 1, f. 1.
1822 giu. 25
196. La Comunità di Rocca Priora contro Marianna di Savoia, duchessa di Chablais, e l'avv. Giuseppe Vannutelli - doc. 1, ff. 2.
1822 giu. 25
197. La Comunità di Rocca Priora contro Marianna di Savoia, duchessa di Chablais, e l'avv. Giuseppe Vannutelli - doc. 1, ff. 2.
1822 giu. 25
198. La Comunità di Rocca Priora contro Marianna di Savoia, duchessa di Chablais, e l'avv. Giuseppe Vannutelli - doc. 1, ff. 2.
1822 giu. 25
199. La Comunità di Rocca Priora contro Marianna di Savoia, duchessa di Chablais, e l'avv. Giuseppe Vannutelli - doc. 1, ff. 2.
1822 giu. 25
200. La Comunità di Rocca Priora contro Marianna di Savoia, duchessa di Chablais, e l'avv. Giuseppe Vannutelli - doc. 1, ff. 2.
1822 giu. 25
201. La Comunità di Rocca Priora contro Marianna di Savoia, duchessa di Chablais, e l'avv. Giuseppe Vannutelli - doc. 1, ff. 2.
1822 giu. 25
202. La Comunità di Rocca Priora contro Marianna di Savoia, duchessa di Chablais, e l'avv. Giuseppe Vannutelli - doc. 1, ff. 4.
1822 giu. 25
203. La Comunità di Rocca Priora contro Marianna di Savoia, duchessa di Chablais, e l'avv. Giuseppe Vannutelli - doc. 1, ff. 2.
1822 giu. 25
204. La Comunità di Rocca Priora contro Marianna di Savoia, duchessa di Chablais, e l'avv. Giuseppe Vannutelli - doc. 1, ff. 10.
1822 giu. 25
205. La Comunità di Rocca Priora contro Marianna di Savoia, duchessa di Chablais, e l'avv. Giuseppe Vannutelli - doc. 1, ff. 6.
1822 giu. 25
206. La Comunità di Rocca Priora contro Marianna di Savoia, duchessa di Chablais, e l'avv. Giuseppe Vannutelli - doc. 1, ff. 26.
1822 giu. 25
207. La Comunità di Rocca Priora contro Marianna di Savoia, duchessa di Chablais, e l'avv. Giuseppe Vannutelli - doc. 1, f. 1.
1822 giu. 25

-
208. La Comunità di Rocca Priora contro Marianna di Savoia, duchessa di Chablais, e l'avv. Giuseppe Vannutelli - doc. 1, ff. 12.
1822 giu. 25
209. La Comunità di Rocca Priora contro Marianna di Savoia, duchessa di Chablais, e l'avv. Giuseppe Vannutelli - doc. 1, ff. 8.
1822 giu. 25
210. La Comunità di Rocca Priora contro Marianna di Savoia, duchessa di Chablais, e l'avv. Giuseppe Vannutelli - doc. 1, ff. 4.
1822 giu. 25
211. La Comunità di Rocca Priora contro Marianna di Savoia, duchessa di Chablais, e l'avv. Giuseppe Vannutelli - doc. 1, ff. 2.
1822 giu. 25
212. La Comunità di Rocca Priora contro Marianna di Savoia, duchessa di Chablais, e l'avv. Giuseppe Vannutelli - doc. 1, ff. 2.
1822 giu. 25
213. La Comunità di Rocca Priora contro Marianna di Savoia, duchessa di Chablais, e l'avv. Giuseppe Vannutelli - doc. 1, ff. 2.
1822 giu. 25
214. La Comunità di Rocca Priora contro Marianna di Savoia, duchessa di Chablais, e l'avv. Giuseppe Vannutelli - doc. 1, ff. 26.
1822 giu. 25
215. La Comunità di Rocca Priora contro Marianna di Savoia, duchessa di Chablais, e l'avv. Giuseppe Vannutelli - doc. 1, ff. 4.
1822 giu. 25
216. La Comunità di Rocca Priora contro Marianna di Savoia, duchessa di Chablais, e l'avv. Giuseppe Vannutelli - doc. 1, ff. 2.
1822 giu. 25
217. La Comunità di Rocca Priora contro Marianna di Savoia, duchessa di Chablais, e l'avv. Giuseppe Vannutelli - doc. 1, ff. 4.
1822 giu. 25
218. La Comunità di Rocca Priora contro Marianna di Savoia, duchessa di Chablais, e l'avv. Giuseppe Vannutelli - doc. 1, ff. 2.
1822 giu. 25
219. La Comunità di Rocca Priora contro Marianna di Savoia, duchessa di Chablais, e l'avv. Giuseppe Vannutelli - doc. 1, ff. 2.
1822 giu. 25
220. La Comunità di Rocca Priora contro Marianna di Savoia, duchessa di Chablais, e l'avv. Giuseppe Vannutelli - doc. 1, ff. 2.
1822 giu. 25
221. La Comunità di Rocca Priora contro Marianna di Savoia, duchessa di Chablais, e l'avv. Giuseppe Vannutelli - doc. 1, f. 1.
1822 giu. 25

222. La Comunità di Rocca Priora contro Marianna di Savoia, duchessa di Chablais, e l'avv. Giuseppe Vannutelli - docc. 6, ff. 6.
1822 giu. 25
223. La Comunità di Rocca Priora contro Marianna di Savoia, duchessa di Chablais, e l'avv. Giuseppe Vannutelli - docc. 8, ff. 14.
1822 giu. 25
224. La RCA e l'Annona frumentaria di Roma contro il conte Domenico Lavaggi - doc. 1, ff. 76.
1822 giu. 25
225. Francesco Corelli contro il cavaliere Alessandro Guiccioli e il marchese Giovanni Battista Cavalli - docc. 5, ff. 6. 1822 giu. 26
226. Causa «Foroliviense»: Vincenzo Costantini contro il conte Luigi Gaddi - docc. 4, ff. 20.
1822 giu. 27
227. Giacomo Turrio e Gaspare Gargiullo contro il principe Agostino Colonna - docc. 2, ff. 2.
1822 lug. 2
228. Nicola Luzi (proc. Pietro Bianchi) contro Giovanni Candelori - doc. 1, f. 1.
1822 lug. 19
229. La RCA contro Carlo e Gioacchino Vanni e altri eredi del defunto Giovanni Battista Vanni, nonché Costantino Cronti e compagni appaltatori della Dogana del Patrimonio - doc. 1, ff. 2.
1822 lug. 22
230. Il principe Giuseppe Rospigliosi contro la Dataria apostolica - doc. 1, f. 1.
1822 lug. 29
231. Saverio Palmieri contro Gregorio Morelli - doc. 1, ff. 2.
[1822 lug.]
232. La RCA contro monsignor Alessandro Macedonio, economo del patrimonio del conte Alessandro Arigoni - doc. 1, ff. 2.
1822 ago. 19
233. Il Monastero camaldolese di S. Giuliana di Perugia contro Francesco Calai Marioni - doc. 1, ff. 2.
1822 set. 9
234. Lucia Rè (proc. Reginaldo Nascimbene), vedova ed erede di Francesco Pivi Angelini, contro Lorenzo Levrini - doc. 1, ff. 2.
1822 ott. 2
235. Causa «Romana pecuniaria»: Luigi Fontana contro Tommaso Pistacchi e l'Amministrazione generale dei ludi - doc. 1, ff. 18.
1822 ott. 2
236. Giuseppe Vitelli contro la Presidenza delle strade e la Congregazione del buon governo - doc. 1, ff. 2. 1822 ott. 16
237. Giuseppe Vitelli contro la Presidenza delle strade e la Congregazione del buon governo - doc. 1, ff. 3. 1822 nov. 9
238. Cristoforo Apolloni contro la RCA - docc. 4, ff. 17.
1822 nov. 12

239. Antonio Clavari contro il conte Luigi Marconi - doc. 1, ff. 2.
1822 nov. 15
240. La RCA, per l'Amministrazione generale dei beni ecclesiastici e camerali di Forlì, contro il cavaliere Alessandro Guiccioli, il marchese Giovanni Battista Cavalli in qualità di curatore della contessa Livia Guiccioli, a sua volta figlia ed erede universale della defunta contessa Angelica Galliani Guiccioli, nonché Francesco Corelli e Vincenzo Biancani - doc. 1, ff. 2. 1822 nov. 23
241. Antonio Pallotta, uditore generale della Camera apostolica, e il conte Paride Pallotta contro la RCA e il conte Luigi Pizzicanti, amministratore camerale di Camerino - doc. 1, ff. 8.
1822 dic. [9]

b. 15

242. La Presidenza delle strade contro il marchese Pietro Conti - doc. 1, ff. 2. 1823 gen. 18
243. Causa «Romana»: la Presidenza delle strade contro il marchese Pietro Conti - doc. 1, ff. 2. 1823 gen. 22
244. Il cardinale Francesco Bertazzoli contro Maria Dal Monte e Giuseppe Galuppi - doc. 1, ff. 42. 1823 gen. 29
Riportato il riferimento al Tribunale collegiale camerale.
245. Causa «Privernense pecuniaria»: Giovanni Battista Putti contro Pietro Tacconi, Leonardo Spadao e Andrea Nardelli - doc. 1, f. 1. 1823 feb. 15
246. Il conte Virgilio Cenci Bolognetti, il principe Pietro Gabrielli e il marchese Francesco Massimi, in qualità di amministratori del Condominio del Monte Bentivoglio (proc. Sebastiano Pichi), contro l'avv. Tommaso Ceccarelli - doc. 1, f. 1. 1823 feb. 28
247. Giacomo Turrio e Gaspere Gargiullo contro il principe Agostino Colonna - doc. 1, f. 1. 1823 mag. 6
248. La RCA contro gli enfiteuti pontini - doc. 1, ff. 28.
1823 mag. 10
Riportati i riferimenti ad una congregazione particolare e al segretario Luigi Bottiglia.
249. Andrea Forti, parroco di Massaprofoglio, contro Giuseppe Soldatelli, Sante Pichetti, Domenico Leonardi e altri - doc. 1, ff. 2. 1823 mag. 12
250. Monsignor Ludovico Conventati e il cavaliere Giuseppe Gregorio Conventati, suo fratello, contro la RCA - doc. 1, f. 1. 1823 mag. 24

251. Il proc. Antonio Pagnoncelli, divenuto padrone della lite per la morte di Luigi Palmieri, contro la RCA - doc. 1, ff. 26. *1823 mag. 28*
252. Causa «Imolense seu Ravennatense subhastationis»: Teresa Emiliani (proc. Domenico Montanari) contro la RCA, Luigi Marabini e il marchese Girolamo Zappi - doc. 1, f. 1. *1823 mag. 31*
253. I fratelli Pietro e Agostino Bonfili (proc. Francesco Sanguinetti) contro Vincenzo Persiani e Francesco Silvestro Polidori - doc. 1, ff. 2. *1823 giu. 2*
254. Il Monastero camaldolese di S. Gregorio al Celio contro Settimio Bischi - doc. 1, ff. 2. *1823 giu. 10*
255. Giovanni Battista Putti, cessionario della RCA, contro Pietro Tacconi, Leonardo Spadaro e Andrea Nardelli - docc. 7, ff. 12. *1823 giu. 10-12*
256. Causa «Maceratense dationis in solutum»: monsignor Ludovico Conventati contro il cavaliere Giuseppe Gregorio Conventati, suo fratello - docc. 7, ff. 12. *1823 giu. 13*
257. Il marchese Giuseppe Bandini e Pietro Lori contro la Comunità di Fluminata - doc. 1, ff. 4. *1823 gen. 23*
258. Il marchese Giuseppe Bandini e Pietro Lori contro la Comunità di Fluminata - docc. 2, ff. 2. *1823 giu. 26*
259. Il principe Agostino Colonna contro Giacomo Turrio e Gaspare Gargiullo - docc. 2, ff. 4. *1823 lug. 5*
260. Causa «Romana Praetensorum honorarium super deputatione periti»: il conte Virgilio Cenci Bolognetti, il principe Pietro Gabrielli e il marchese Francesco Massimi, in qualità di amministratori del Condominio del Monte Bentivoglio (proc. Sebastiano Pichi), contro l'avv. Tommaso Ceccarelli - doc. 1, f. 1. *1823 lug. 18*
261. Causa «Maceratense»: monsignor Ludovico Conventati contro la RCA, il cavaliere Giuseppe Gregorio Conventati suo fratello, Eleonora Troili Conventati e altri - docc. 5, ff. 9. *1823 ago. 11*
262. Domenico Silvani e Carlo Antonio Salconi contro la RCA - doc. 1, ff. 12. *1823 ott. 31*
263. La RCA contro Antonio e gli altri fratelli conti Negroni - doc. 1, f. 1. *1823 nov. 12*
264. Giovanni Sala (proc. Giovanni Cassio) contro la Ragion cantante Sappa - docc. 11, ff. 18. *1823 nov. 20*
265. Il cardinale Pietro Francesco Galeffi, in qualità di presidente della Deputazione amministrativa del patrimonio del minore Pio Braschi Onesti, contro la RCA - doc. 1, ff. 6. *1823 dic. 29*
Riportati i riferimenti ad una congregazione particolare e al segretario Luigi Bottiglia.

266. Causa «Romana, seu Forliviense»: il Condominio del Monte Benti-
voglio contro l'avv. Tommaso Ceccarelli - doc. 1, ff. 149. 1823
267. Causa «Romana. Pecuniaria»: la RCA contro i fratelli Antonio, Stani-
slao, Giacomo e Gaetano conti Negroni - doc. 1, ff. 64. 1823
268. Augusto Giovannoni contro Giuseppe Lazzari - doc. 1, ff. 10.
[1823]
269. Vincenzo Costantini contro il conte Antonio Gaddi - docc. 2, ff. 3.
[1823]
270. La RCA contro «Quoscumque Debitores Iurium et Censuum RCA»
- doc. 1, f. 1. [1823]
271. I fratelli Pietro e Agostino Bonfili (proc. Francesco Sanguinetti)
contro Vincenzo Persiani e Francesco Silvestro Polidori - doc. 1,
ff. 2, all. 20. [1823]
272. Causa non identificata - doc. 1, ff. 2. [1823]
273. La RCA (proc. Gioacchino Orengo) contro l'avv. Alessandro Sel-
vaggi - docc. 2, ff. 2. 1824 gen. 3
274. Giuseppe Angelucci contro la RCA - doc. 1, ff. 18. 1824 gen. 7
275. Claudio Glairoz contro il cavaliere Odoardo Del Cinque, Dome-
nico Antonio Frezzolini, Giuseppe Bersani, Giovanni Fioravanti
e Alessandro Ascani - doc. 1, ff. 14. 1824 gen. 12
276. Claudio Glairoz contro il cavaliere Odoardo Del Cinque - doc.
1, ff. 8. 1824 gen. 12
277. La Compagnia di Gesù, rappresentata dal suo procuratore gene-
rale Serafino Mannucci, contro la RCA - docc. 2, ff. 4.
1824 gen. 12
- Riportato il riferimento al Tribunale collegiale camerale.
278. Panfilo di Pietro contro Pietro Fontemaggi - docc. 2, ff. 4.
1824 gen. 12
279. La RCA contro la Mensa vescovile di Ostia e Giuseppe Vitelli -
doc. 1, f. 1. 1824 gen. 16
- Riportato il riferimento al Tribunale collegiale camerale.
280. Domenico Diotallevi contro il patrimonio del defunto monsigno-
re Alessio Falconieri - doc. 1, ff. 2. 1824 gen. 20
- Riportato il riferimento al Tribunale collegiale camerale.
281. Pietro Fontemaggi contro Panfilo Di Pietro - doc. 1, f. 1.
1824 gen. 22
282. I fratelli Pietro e Agostino Bonfili contro Vincenzo Persiani e
Francesco Silvestro Polidori - docc. 3, ff. 11. 1824 gen. 23
283. Il conte Pietro Corbelli, Agostino Magnini e Antonio Biamoni
contro l'Amministrazione generale dei beni ecclesiastici per il
Convento di S. Daniele di Fano, Pietro Gili, Aldobrando Fazi e

- gli altri creditori del patrimonio del defunto Francesco Vampa -
docc. 2, ff. 7. *1824 gen. 29*
Riportato il riferimento al Tribunale collegiale camerale.
284. Causa «Romana»: il conte Gaetano e gli altri Negroni (proc. Angelo Torelli) contro la RCA, il conte Luigi Marconi e il cavaliere Francesco Bernini - doc. 1, f. 1. *1824 feb. 9*
285. Vincenzo Costantini contro il conte Antonio Gaddi - docc. 2, ff. 4.
1824 feb. 10
286. Il marchese Paolo Tedeschi (proc. Angelo Torelli), in qualità di gonfaloniere e presidente del Monte di pietà della Comunità di Massa Lombarda, e l'Ospedale di detta Comunità (proc. Giovanni Battista Dal Re) contro il cardinale Francesco Bertazzoli - docc. 2, ff. 4. *1824 mar. 1*
287. Donato Berard contro la RCA, Giovanni Battista Sculteis amministratore del patrimonio del defunto cardinale Sifredi Mauri, nonché monsignor Gazzola, a sua volta amministratore della Mensa vescovile di Monte Falisci - doc. 1, ff. 18. *1824 mar. 3*
288. Il principe Tommaso Corsini contro la RCA - doc. 1, ff. 12.
1824 mar. 10
289. I fratelli Antonio, Giacomo, Gaetano e Stanislao conti Negroni (proc. Angelo Torelli) contro la RCA e il conte Luigi Marconi - doc. 1, f. 1. *1824 mar. 12*
290. Salvatore Borgognoni, Giuseppe Mazzini e Girolamo Menazzi (proc. Gioacchino Grazioli), consoli del Collegio degli orefici e argentieri di Roma, contro «Quoscumque» - doc. 1, ff. 2.
1824 mar. 12
Riportato il riferimento al camerlengo.
291. La RCA contro Giuseppe Vitelli (proc. Giuseppe Caramelli) - doc. 1, f. 1. *1824 mar. 13*
292. Lucia Misturi Lenci contro Giacomo Lenci, Domenico Brunori e Callisto Cimarelli e altri - doc. 1, ff. 9. *1824 mar. 17*
Riportato il riferimento al Tribunale collegiale camerale.
293. Il principe Agostino Colonna contro Giacomo Turrio e Gaspare Gargiullo - docc. 2, ff. 4. *1824 mar. 16-20*
294. Andrea Forti, parroco di Massaprofoglio, contro Giuseppe Soldatelli, Domenico Leonardi, Sante Pichetti e altri - docc. 2, ff. 7.
1824 mar. 16-20
295. Il canonico Francesco Scarabelli e Domenico Petronio (proc. Antonio De Felice) contro il cardinale Francesco Bertazzoli e altri - doc. 1, ff. 2. *1824 mar. 24*
Riportato il riferimento al Tribunale collegiale camerale.

296. Causa «Nepesina reductionis canonis»: Tiberio Paradisi contro la RCA, Andrea Lezzani, la Comunità di Nepi rappresentata dal gonfaloniere Filippo Zampaletta e il Convento dei domenicani, per il quale agisce il priore Michel'Angelo Seramito - doc. 1, ff. 26.
1824 mar. 29
297. Luigi Zubboli contro Tranquillino Zeppi, in nome proprio e del marchese Giulio Zelli Pazzaglia, e altri - docc. 5, ff. 26.
1824 mar. 29
298. Giacomo Turrio e Gaspare Gargiullo (proc. Carlo Enrico Ciampoli) contro il principe Agostino Colonna - doc. 1, f. 1.
1824 mar. 31
299. L'avv. Tommaso Ceccarelli contro il Condominio del Monte Benvivoglio - doc. 1, f. 1.
1824 apr. 17
300. La Comunità di Monte San Giovanni (proc. Antonio Maurizi) contro la RCA e il Monastero trappense di Casamari - doc. 1, f. 1.
1824 apr. [27]
- Riportato il riferimento al Tribunale collegiale camerale.
301. I fratelli Pietro, Agostino, Carlo e Luigi Bonfili contro la RCA, Vincenzo Persiani, Francesco Silvestro e Luigi Polidori - doc. 1, f. 1.
1824 apr. 30
302. Luigi Zubboli contro Tranquillino Zeppi, in nome proprio e del marchese Giulio Zelli Pazzaglia, e altri - docc. 5, ff. 6.
1824 mag. 1
303. La RCA contro Cassiano Braghini, Carlo Masticola e il cavaliere Lorenzo Mencacci - doc. 1, f. 1.
1824 mag. 4
304. Il Monastero camaldolese di S. Gregorio al Celio contro Settimio Bischi - docc. 2, ff. 3.
1824 mag. 25
305. Monsignor Ludovico Conventati (proc. Domenico Montanari) contro la RCA - doc. 1, ff. 2.
1824 mag. 31
306. Il Monastero camaldolese di S. Giuliana di Perugia contro Francesco Calai Marioni - doc. 1, ff. 27.
1824 giu. 2
307. Gaetano Dalla Noce, appaltatore del dazio consumo forense di Bologna, contro Vincenzo Persiani, Silvestro Polidori e Tranquillino Zeppi - docc. 7, ff. 35.
1824 giu. 3
308. Causa «Romana pecuniaria»: Giuseppe Lezzani (proc. Pietro Caracci) contro la RCA (proc. Gioacchino Orengo), Domenico e gli altri fratelli Dasti (proc. Mattia Severini), monsignor Alessandro Macedonio (proc. Pietro Bianchi) in qualità di economo del patrimonio Arigoni, e altri - doc. 1, ff. 19.
1824 giu. 16
309. La RCA contro Andrea Lezzani - doc. 1, ff. 44.
1824 giu. 19

310. La RCA contro Gaetano e gli altri fratelli conti Negroni - doc. 1, ff. 2. *1824 giu. 23*
311. La RCA contro il cavaliere Giuseppe Gregorio Conventati e monsignor Ludovico Conventati, suo fratello, nonché Eleonora Troili Conventati e Francesco Conventati - doc. 1, ff. 2. *1824 giu. 23*
312. L'Amministrazione camerale del bollo e registro contro il conte Antonio Brancadoro e il conte Alessandro Marefoschi - docc. 2, ff. 3. *1824 lug. 6*
313. Gregorio Celestini contro il conte Giuseppe Giraud - docc. 4, ff. 4. *1824 lug. 21*
314. La Chiesa di S. Maria del Montesanto di Roma, per la quale agisce in giudizio il Convento di S. Maria in Traspontina nella persona del priore Giuseppe Maria Cataldi, contro la RCA, a sua volta rappresentata dal commissario generale Benedetto Perfetti, l'Amministrazione dei beni ecclesiastici e camerale (proc. Giuseppe De Felice), il Collegio Cicognini di Prato e altri - doc. 1, f. 1. *1824 ago. 9*
- Riportato il riferimento al Tribunale collegiale camerale.
315. Monsignor Cesare Nembrini contro l'avv. Tommaso Ceccarelli e gli Amministratori del Condominio del Monte Bentivoglio - doc. 1, f. 1. *1824 ago. 13*
316. Monsignor Cesare Nembrini contro l'avv. Tommaso Ceccarelli e gli Amministratori del Condominio del Monte Bentivoglio - doc. 1, f. 1. *1824 ago. 13*
317. Il cardinale Francesco Bertazzoli (proc. Domenico Baffi) contro l'Amministrazione generale dei beni ecclesiastici e camerale di Bologna (avv. Giovanni Tamburrini), Maria Dal Monte, Giuseppe Galluppi, il patrimonio Rustica, Caterina Ferretti, il canonico Melchiorre Tellarini, Camillo Zambecani, Maria Ferretti, Bartolomeo Boccasoni, l'Ospedale della Comunità di Massa Lombarda e il rispettivo Monte di pietà (proc. Federico Galeati), Giuseppe Folli Berzantini, la Ragion cantante Paolo Bignami e soci, il canonico Francesco Scarabelli e, infine, gli eredi Tellarini - I grado, doc. 1, f. 1. *1824 ago. 16*
- Riportato il riferimento al Tribunale collegiale camerale.
318. La RCA contro il principe Tommaso Corsini - doc. 1, ff. 2. *1824 ago. 18*
319. Lorenzo Martellotti contro Luigi Rossi Danieli - doc. 1, ff. 2. *1824 ago. 30*

320. Monsignor Ludovico Conventati e il cavaliere Giuseppe Gregorio Conventati, suo fratello, contro la RCA - doc. 1, ff. 2.
1824 set. 1
321. Monsignor Ludovico Conventati (proc. Domenico Montanari) contro il cavaliere Giuseppe Gregorio Conventati, suo fratello, e Francesco Conventati - doc. 1, f. 1. 1824 set. 22
322. La RCA contro il cavaliere Giuseppe Gregorio Conventati e monsignor Ludovico Conventati, suo fratello, nonché Eleonora Troili Conventati - docc. 3, ff. 9. 1824 ott. 12
323. Causa «Ravennatense seu Bononiense praetensae consignationis»: Claudio Girard de Bayon contro la RCA, Filippo Nardi, la contessa Barbara Vezzali vedova del cavaliere Pietro Paolo Persiani, i fratelli Giovanni Carlo e Nicola conti Ghiselli, Andrea Gordini, Antonio Bigini e Angelo Carini - doc. 1, ff. 48.
1824 ott. 19
324. Il cavaliere Giovanni Francesco Mamiani della Rovere (proc. Pietro Federici) contro la RCA, rappresentata dal commissario generale Benedetto Perfetti - doc. 1, ff. 25, all. 1. 1824 nov. 26
325. La RCA contro i fratelli Bartolomeo, Vincenzo e Pietro Bocci - doc. 1, f. 1. 1824 nov. 29
326. Causa «Romana refectionis damnorum»: Giuseppe Vitelli contro Giovanni Battista Modetti - doc. 1, ff. 25, all. 2. 1824 dic. 1
327. La RCA contro il cavaliere Giuseppe Gregorio Conventati e monsignor Ludovico Conventati, suo fratello, nonché Eleonora Troili Conventati e Francesco Conventati - doc. 1, ff. 60.
1824 dic. 1
- b. 16
328. Causa «Romana pecuniaria»: i fratelli Annibale e Valerio Floridi contro il proc. Vincenzo Vannutelli, divenuto padrone della lite a seguito della morte di Simone Cedrari - docc. 2, ff. 36.
1825 gen. 14
329. I fratelli Enrico, Ludovico e Tommaso Mizelli, figli ed eredi del defunto Giuseppe Antonio, contro la RCA, Angelo Mizelli e Fioramante Loppi - docc. 2, ff. 2. 1825 feb. 8
330. Domenico Duchini contro il conte Giuseppe Baglioni - doc. 1, f. 1. 1825 mar. 4
Riportato il riferimento al camerlengo «met».
331. Salvatore Borgognoni, Giuseppe Mazzini e Girolamo Menazzi

(proc. Gioacchino Grazioli), consoli del Collegio degli orefici e argentieri di Roma, contro «Quoscumque» - doc. 1, ff. 2.

1825 mar. 5

Riportato il riferimento al camerlengo.

332. Il conte Innocenzo Fieschi, il marchese Giuseppe Travega e Giacomo Causa, deputati dal Ceto dei creditori della Mesola, contro i fratelli Bartolomeo e Domenico marchesi Capranica - doc. 1, ff. 14.

1825 mar. 7

333. Causa «Romana pecuniaria»: Domenico Cedrari contro i fratelli Annibale e Valerio Floridi - docc. 2, ff. 2.

1825 apr. 6

334. Angelo Mizelli (proc. Giovanni Battista Polidori), figlio ed erede del defunto Francesco, contro i fratelli Enrico, Ludovico e Tommaso Mizelli, a loro volta figli ed eredi del defunto Giuseppe Antonio - docc. 17, ff. 26.

1825 apr. 22

335. Il marchese Fortunato Bisleti contro Michele Angelo Bisleti - doc. 1, ff. 2.

1825 apr. 23

Riportato il riferimento al «pro-datario».

336. Luigi Zubboli contro Tranquillino Zeppi e altri soci appaltatori delle forniture carcerarie in tutto lo Stato Ecclesiastico - doc. 1, ff. 2.

1825 apr. 28

337. Gregorio Celestini contro il conte Giuseppe Girard - docc. 6, ff. 6.

1825 mag. 14

338. Lorenzo Antonio Martellotti (proc. Pietro Brenda) contro Luigi Rossi Danielli - doc. 1, f. 1.

1825 mag. 16

339. La RCA contro Felice de Gregoriis, Biagio Magnani e altri - doc. 1, ff. 2.

1825 mag. 28

Riportato il riferimento alla «Sacra Congregazione a SS.mo deputata».

340. I fratelli Giovanni Paolo, Girolamo e il canonico Francesco conti Montani (proc. Vincislao Valenti), figli ed eredi del defunto Giacomo, contro la RCA, l'Amministrazione generale dei beni ecclesiastici e camerali di Fermo, rappresentata dal marchese Pietro Azzolini, e Stanislao Fossi - doc. 1, f. 1.

1825 giu. 7

341. I fratelli Bartolomeo e Domenico marchesi Capranica contro il conte Agostino Fieschi e altri deputati dal Ceto dei creditori della Mesola - doc. 1, ff. 2.

1825 giu. 8

342. Il conte Agostino Fieschi e altri deputati dal Ceto dei creditori della Mesola contro i fratelli Bartolomeo e Domenico marchesi Capranica - docc. 2, ff. 4.

1825 giu. 8

343. La Comunità di Monte San Giovanni, rappresentata da Giacomo Valentino, contro il Monastero trappense di Casamari - docc. 2, ff. 8.

1825 lug. 4

344. Il Monastero trappense di Casamari contro la Comunità di Monte San Giovanni, rappresentata da Giacomo Valentini - doc. 1, f. 1. 1825 lug. 4
345. La RCA contro «Quoscumque debitores iurium et censuum RCA» - doc. 1, f. 1. 1825 lug. 4
346. Causa «Verulana reintegrationis»: la Comunità di Monte San Giovanni, per la quale agisce Giacomo Valentini, contro la RCA a sua volta rappresentata dal commissario generale Benedetto Perfetti - doc. 1, f. 1. 1825 lug. 9
347. Filippo Frattini, cessionario della RCA, contro Bernardino Cherubini e Giacomo Perla - doc. 1, ff. 2. 1825 lug. 21
348. I fratelli Pietro e Agostino Bonfili contro Vincenzo Persiani, Giuseppe e gli altri fratelli Polidori - doc. 1, ff. 2. 1825 lug. 26
349. Il conte Giacomo Ferri e il cavaliere Andrea Gabrielli (proc. Angelo Maria Vannini) contro il cardinale Pietro Francesco Galleffi, amministratore del patrimonio del cavaliere Francesco Montani, e il conte Giulio Montani - doc. 2, ff. 16. 1825 lug. 26
350. La RCA contro la Comunità di San Lorenzo in Campanea e la sua Chiesa di S. Maria della Strada - doc. 1, f. 1. 1825 lug. 26
351. Paolo Carnevali (proc. Ilario Borghi) contro Vincenzo Costantini (proc. Gaetano Bernetti) - doc. 1, ff. 16. [1825 lug.]
352. Luigi Zubboli contro Tranquillino Zeppi, Vincenzo Persiani e altri - doc. 2, ff. 4. 1825 ago. 3
353. Monsignor Cesare Nembrini contro la Comunità di Ancona - doc. 1, f. 1. 1825 ago. 26
354. Il conte Francesco Mariscotti contro Antonio Sebaste - doc. 1, ff. 30. 1825 set. 1
355. Causa «Firmanæ prætorum damnorum»: il conte Flavio Sciarra, Antonio Morroni e Giuseppe Censi contro Francesco Moscati - doc. 1, f. 1. 1825 set. 2
356. Causa «Firmanæ prætorum damnorum»: Francesco Moscati contro il conte Flavio Sciarra, Antonio Morroni e Giuseppe Censi - doc. 1, f. 1. 1825 set. 2
357. Causa «Romana prætorum reparationis»: la RCA, rappresentata dal commissario generale Benedetto Perfetti (proc. Antonio Dissel), contro il principe Francesco Barberini (proc. Ilario Borghi), il canonico Vincenzo Colonna e Pietro Binarelli, agente del Monastero di S. Cecilia in Trastevere - doc. 1, f. 1. 1825 set. 6
358. La Chiesa di S. Maria della Strada (proc. Luigi Achilli) della Comunità di San Lorenzo in Campania contro detta Comunità e l'Am-

ministrazione dei beni ecclesiastici ed ex-comunitativi rappresentata dalla Congregazione del buon governo - docc. 2, ff. 3.

1825 set. 7

Riportato il riferimento alla «Congregazione particolari deputatione composta RR. PP. DD. Nicolai, Ugolini, et Bergagnati».

359. Il conte Giuseppe Pongelli (proc. Domenico Montanari) contro la RCA, rappresentata dal commissario generale Benedetto Perfetti (proc. Gioacchino Orengo) - doc. 1, f. 1. 1825 set. 9
360. Causa «Romana reparationis»: il principe Francesco Barberini (proc. Ilario Borghi), il canonico Vincenzo Colonna e Pietro Binarelli, agente del Monastero di S. Cecilia in Trastevere, contro la RCA rappresentata dal commissario generale Benedetto Perfetti (proc. Antonio Dissel) - docc. 3, ff. 3. 1825 set. 10
361. Causa «Romana seu Cornetana consignationis»: il cavaliere Francesco Bernini (proc. Giovanni Battista Polidori) contro la RCA (proc. Gioacchino Orengo) - doc. 1, ff. 20. 1825 set. 12
362. La marchesa Margherita, vedova del marchese Enrico Bernabò ed agente in giudizio a favore di Alessandro, Francesco e degli altri figli minorenni, contro Giovanni Cimarelli Pagliarini - doc. 1, f. 1. 1825 set. 17
363. La marchesa Margherita, vedova del marchese Enrico Bernabò, contro Giovanni Cimarelli Pagliarini - doc. 1, f. 1. 1825 set. 17
364. Giovanni Battista Modetti contro Giuseppe Vitelli - doc. 1, f. 1. 1825 set. 17
365. La RCA, per l'Amministrazione generale dei beni ecclesiastici e camerali (proc. Giuseppe De Felice), contro Giovanni Paolo e gli altri fratelli conti Montani - doc. 1, f. 1. 1825 set. 30
366. I fratelli Alessandro e Francesco Verga contro Nicola Andreuzzi, figlio ed erede del defunto Michele Angelo - docc. 3, ff. 24. 1825 ott. 7
367. Causa «Romana»: Agostino Feoli (proc. Pietro Brenda) contro il cavaliere Francesco Bernini - doc. 1, f. 1. 1825 ott. 8
368. L'Amministrazione generale del bollo e registro contro il conte Marco Merenda Salecchi, Girolamo Veggiani, il dottor Girolamo Vezzali e gli eredi del defunto Antonio Manzoni - docc. 2, ff. 4. 1825 ott. 11
369. Causa «Allegatio requisitorum Pauli de Castro»: il cavaliere Francesco Bernini contro la RCA, Agostino Feoli, Domenico e gli altri fratelli Dasti - docc. 3, ff. 4. 1825 ott. 12
370. Il cavaliere Francesco Bernini contro la RCA, Agostino Feoli e Domenico e gli altri fratelli Dasti - docc. 2, ff. 3. 1825 ott. 12

371. Il cavaliere Francesco Bernini contro la RCA, Agostino Feoli, Domenico e gli altri fratelli Dasti - docc. 2, ff. 6. *1825 ott. 18*
372. Vincenzo Persiani, Stefano e gli altri fratelli Polidori, figli ed eredi del defunto Francesco Silvestro, e il proc. Bartolomeo Belli, divenuto padrone della lite per la morte del detto Francesco Silvestro, contro Pietro e gli altri fratelli Bonfili - doc. 1, f. 1. *1825 nov. 5*
373. Vincenzo Persiani, Stefano e gli altri fratelli Polidori, figli ed eredi del defunto Francesco Silvestro, e il proc. Bartolomeo Belli, divenuto padrone della lite per la morte del detto Francesco Silvestro, contro Pietro e gli altri fratelli Bonfili - doc. 1, f. 1. *1825 nov. 5*
374. Urbano Valentini contro Giuseppe Polidori (proc. Andrea Massimi) - III grado, docc. 2, ff. 2. *1825 nov. 14*
375. Vincenzo e Luigi Galli contro la Presidenza delle strade - docc. 3, ff. 4. *1825 nov. 21*
376. Causa «Romana»: Gaspare Lanciani contro Giovanni Battista, Lorenzo e Francesco Marcucci - doc. 1, ff. 17. *1825 nov. 28*
377. Pietro, Agostino e gli altri fratelli Bonfili contro Vincenzo Persiani, Carlo, Stefano e gli altri fratelli Polidori - docc. 2, ff. 4. *1825 dic. 1*
378. Tommaso Giusti (proc. Ilario Borghi) contro la Presidenza delle strade (proc. Stanislao Cosinti) - doc. 1, f. 1. *1825 dic. 5*
379. Agostino Coronati contro l'avv. Camillo Costanzi - doc. 1, ff. 19. *1825 dic. 16*
380. Causa «Romana pecuniaria»: Tommaso Giusti (proc. Ilario Borghi) contro la Presidenza delle strade (proc. Stanislao Cosinti) - doc. 1, ff. 4. *1825 dic. 16*
381. Pasquale Tuschi (proc. Lorenzo Alibrandi) contro Vincenzo Caponera (proc. Pietro Federici) e altri - doc. 1, ff. 10, all. 1. *1825 dic. 22*
382. La Comunità di Monte San Giovanni, rappresentata da Giacomo Valentini, contro il Monastero trappense di Casamari (proc. Giuseppe Iacoucci) e la RCA, rappresentata dal commissario generale Benedetto Perfetti (proc. Antonio Dissel) - docc. 2, ff. 3. *1826 gen. 11*
383. La Chiesa di S. Maria della Strada della Comunità di San Lorenzo (proc. Luigi Achilli) contro la Congregazione del buon governo, l'Amministrazione dei beni ecclesiastici ed ex-comunitativi e la detta Comunità - docc. 2, ff. 4. *1826 gen. 23*
Riportato il riferimento alla «Congregazione particolari deputazione composta RR. PP. DD. Nicolai, Ugolini, et Bergagnati».

384. La Chiesa di S. Maria della Strada della Comunità di San Lorenzo (proc. Luigi Achilli) contro la Congregazione del buon governo, l'Amministrazione dei beni ecclesiastici ed ex-comunitativi e la detta Comunità - doc. 1, ff. 2. *1826 gen. 23*
Riportato il riferimento alla «Congregazione particolari deputatione composta RR. PP. DD. Nicolai, Ugolini, et Bergagnati».
385. Francesco Andreoni (proc. Ignazio Petrorosi) contro l'Amministrazione generale dei sali e tabacchi - docc. 7, ff. 24. *1826 gen. 29*
386. La RCA contro Giuseppe Angelucci - doc. 1, ff. 2. *1826 gen. 30*
387. Giuseppe Censi contro Francesco Moscati - docc. 9, ff. 48. *1826 feb. 20*
388. Francesco Moscati (proc. Giuseppe Serafini) contro Giuseppe Censi e il conte Flavio Sciarra - doc. 1, f. 1. *1826 feb. 22*
389. L'Amministrazione generale del bollo e registro contro Giuseppe Ramelli - docc. 2, ff. 4. *1826 feb. 25*
390. La RCA e l'Amministrazione generale dei sali e tabacchi contro Francesco Andreoni - doc. 1, f. 1. *1826 feb. 28*
391. Il marchese Rinaldo del Bufalo della Valle e il figlio Stefano, in qualità di cessionario del marchese Francesco Ceva Buzi, contro il cardinale Carlo Odescalchi, economo del patrimonio del duca Enrico Caetani - doc. 1, ff. 24. *1826 mar. 6*
392. Causa «Liburnense»: Giovanni Antonio Sappa e soci (proc. Giacomo Cioé) contro Giovanni Sala - doc. 1, ff. 2. *1826 mar. 13*
393. Salvatore Borgognoni, Giuseppe Mazzini e Girolamo Menazzi (proc. Gioacchino Grazioli), consoli del Collegio degli orefici e argentieri di Roma, contro «Quoscumque» - doc. 1, ff. 2. *1826 mar. 18*
Riportato il riferimento al camerlengo.
394. Il marchese Rinaldo del Bufalo della Valle e il figlio Stefano, in qualità di cessionario del marchese Francesco Ceva Buzi, contro il cardinale Carlo Odescalchi, economo del patrimonio del duca Enrico Caetani - docc. 2, ff. 17. *1826 mar. 31*
395. Francesco Andreoni contro la RCA e l'Amministrazione generale dei sali e tabacchi (proc. Domenico Benzi) - docc. 2, ff. 2. *1826 apr. 11*
396. Il cavaliere Francesco Bernini contro la contessa Ottavia Bracci Arigoni e il cavaliere Luigi Bracci - doc. 1, f. 1. *1826 apr. 15*
397. I fratelli Bartolomeo e Domenico marchesi Capranica (proc. Andrea Massimi) contro il conte Innocenzo Fieschi, il marchese Giu-

- seppe Travega e Giacomo Causa, deputati dal Ceto dei creditori della Mesola - doc. 1, f. 1. 1826 apr. 24
398. Luigi Polidori (proc. Serafino Matteucci) contro Giuseppe Mari - III grado, doc. 1, f. 1. 1826 apr. 29
399. Domenico Razzi contro «Quoscumque» - doc. 1, ff. 2. 1826 mag. 1
- Riportato il riferimento al camerlengo.
400. L'avv. Giuseppe Vannutelli, in qualità di enfiteuta di Marianna di Savoia duchessa di Chablais, contro la Comunità di Rocca Priora (proc. Vincenzo Cini) - doc. 1, f. 1. 1826 mag. 23
401. L'avv. Giuseppe Vannutelli, in qualità di enfiteuta di Marianna di Savoia duchessa di Chablais, contro la Comunità di Rocca Priora (proc. Vincenzo Cini) - doc. 1, f. 1. 1826 mag. 23
402. Giovanni Battista Plini contro Angelo Rossi, Domenico Masci, Sante Tini e Francesco Antonio Reali - docc. 2, ff. 10. 1826 giu. 6
403. Il conte Flavio Sciarra e Giuseppe Censi contro Francesco Moscati - docc. 7, ff. 19. 1826 giu. 9
404. Giuseppe e Cristoforo Iacobelli contro Giovanni Anselmi, Giacomo Marconi e compagni appaltatori del dazio del macinato di Perugia - docc. 2, ff. 27. 1826 giu. 12
405. Il conte Innocenzo Fieschi e altri contro i fratelli Bartolomeo e Domenico marchesi Capranica - doc. 1, f. 1. 1826 lug. 28
406. L'avv. Tommaso Ceccarelli contro il marchese Luigi Paolucci de Cabboli - doc. 1, f. 1. 1826 ago. 3
407. Monsignor Carlo Trevisani contro l'Amministrazione generale del bollo e registro - doc. 1, f. 1. 1826 ago. 28
408. Il marchese Luigi De Calboli Paolucci contro l'avv. Tommaso Ceccarelli - doc. 1, f. 1. 1826 set. 20
409. Fioravante Loppi contro Angelo Mizzelli, il cugino Enrico e gli altri fratelli Mizzelli - docc. 5, ff. 6. 1826 nov. 10
410. Paolo Mereghi (proc. Alessandro Stazi) contro la RCA e Angelo Taddei - docc. 2, ff. 3. 1826 nov. 17
411. Andrea Forti, parroco di Massaprofoglio, contro Giuseppe Soldatelli, Sante Pichetti e Domenico Leonardi - doc. 1, ff. 2. 1826 dic. 9
412. Domenica, Francesco e Pietro Antonio De Luca (proc. Giovanni Camillini), quest'ultimo loro curatore e amministratore, contro il duca Giovanni Torlonia, Angelo Stampa e Giovanni Acquaroni - doc. 1, f. 1. [1826]

413. Il marchese Luigi de Calboli Paolucci contro l'avv. Tommaso Ceccarelli - doc. 1, f. 1. *1827 gen. 3*
414. Il conte Felice Tellarini contro il cavaliere Domenico Giulianini - doc. 1, f. 1. *1827 gen. 3*
415. Andrea Forti, parroco di Massaprofoglio, contro Giuseppe Soldatelli, Domenico Leonardi e Sante Pichetti - docc. 2, ff. 3. *1827 gen. 8*
416. Causa «Romana manutentionis»: Pietro, Agostino e gli altri fratelli Bonfili (proc. Pietro Brenda) contro Pietro Leali - doc. 1, ff. 6. *1827 gen. 9*
417. Andrea Forti, parroco di Massaprofoglio, contro Giuseppe Soldatelli, Domenico Leonardi e Sante Pichetti - doc. 1, ff. 2. *1827 gen. 11*
418. Giuseppe Mari contro Luigi Polidori - III grado, doc. 1, f. 1. *1827 gen. 23*
419. Il proc. Antonio Pagnoncelli, divenuto padrone della lite per la morte di Nicola Bernabei, a sua volta curatore del defunto Giovanni Battista Grisci, contro la RCA e per essa il marchese Filippo Solari, preposto dell'Amministrazione dei beni ecclesiastici ed ex-comunitativi di Macerata, insieme a Settimio Grisci in qualità di curatore di Settimio Nicola Grisci - doc. 1, f. 1. *1827 gen. 27*
420. Causa «Viterbiense solutionis datii vini»: la Comunità di Caprarola (proc. Callisto Latini) contro Pietro, Agostino e gli altri fratelli Bonfili - docc. 9, ff. 24. *1827 gen. 31*
421. Cesare Marinelli contro la RCA e il cavaliere Beneliche Giraldi, ricevitore generale dei beni ecclesiastici e camerale di Senigallia - doc. 1, ff. 4. *1827 gen. 31*
422. Il religioso Vincenzo Angelotti, fratello ed erede del defunto avv. Stanislao, contro Agostino Feoli, monsignor Giuseppe Santucci in qualità di economo del patrimonio del conte Alessandro Arrigoni, e la RCA - doc. 1, ff. 20. *1827 feb. 12*
423. Rosa Pacetti Franci contro Enrico Mizzelli e Giuseppe Girolimini - docc. 2, ff. 2. *1827 feb. 28*
424. Causa «Romana, seu Caprarolense manutentionis»: Pietro, Agostino e gli altri fratelli Bonfili contro Pietro Leali - docc. 5, ff. 15. *1827 mar. 2*
425. Pietro Leali contro Pietro, Agostino e gli altri fratelli Bonfili - docc. 8, ff. 11. *1827 mar. 6*
426. Enrico Mizzelli contro Rosa Pacetti Franci - doc. 1, f. 1. *1827 mar. 7*

427. Enrico Mizzelli contro Rosa Pacetti Franci - doc. 1, f. 1.
1827 mar. 8
428. Pietro, Agostino e gli altri fratelli Bonfilei contro Pietro Leali - doc. 1, ff. 6.
1827 mar. 9
429. Pietro, Agostino e gli altri fratelli Bonfilei (proc. Pietro Brenda) contro Pietro Leali - doc. 1, ff. 2.
1827 mar. 17
430. I fratelli Alessandro e Francesco Verga contro Nicola Andreuzzi - doc. 1, f. 1.
1827 apr. 5
431. Fioravante Loppi (proc. Pietro Paolo Savelli) e la RCA contro Angelo Mizzelli, cugino dei fratelli Enrico, Tommaso e Ludovico Mizzelli - doc. 1, f. 1.
1827 apr. 21
432. Fioravante Loppi e la RCA contro Angelo Mizzelli, cugino dei fratelli Enrico, Tommaso e Ludovico Mizzelli - doc. 1, f. 1.
1827 apr. 21
433. Elisabetta Sivoli, vedova Settignani, contro Maria Angela Simoncini, priora dell'Orfanotrofio della Divina Provvidenza di Centocelle, il conte Orazio Boccelli, in qualità di amministratore del detto Orfanotrofio, e la RCA rappresentata dal commissario generale Benedetto Perfetti (proc. Gioacchino Orengo) - doc. 1, f. 1.
1827 apr. 21-25
434. Causa «Maceratense emphiteutis»: il cavaliere Giuseppe Gregorio Conventati contro la RCA e il proc. Antonio Pagnoncelli, divenuto padrone della lite per la morte di Nicola Bernabei, e Settimio Grisci - doc. 1, f. 1.
1827 apr. 23-24
435. Il conte Giuseppe Giraud contro Gregorio Celestini - doc. 1, ff. 3.
1827 apr. 25
436. La RCA contro la Comunità di Nettuno, rappresentata dal gonfaloniere Domenico Brovelli - doc. 1, f. 1.
1827 mag. 8
Riportato il riferimento alla «Sacra Congregazione a SS.mo deputata RR.PP.DD. Cristaldi, Mattei, Vannicelli, Grossi, et Fusconi».
437. La Comunità di Nettuno, rappresentata dal gonfaloniere Domenico Brovelli, contro la RCA - doc. 1, f. 1.
1827 mag. 8
Riportato il riferimento alla «Sacra Congregazione a SS.mo deputata RR.PP.DD. Cristaldi, Mattei, Vannicelli, Grossi, et Fusconi».
438. Giuseppe Cerroni contro il conte Giuseppe Pasolini Zannelli - doc. 2, ff. 3.
1827 mag. 17
439. Causa «Romana pecuniaria»: Gaspare Lanciani (proc. Bartolomeo Belli) contro Lorenzo, Francesco, Giovanni Battista e gli altri Marcucci - doc. 1, f. 1.
1827 mag. 22
440. Giovanni Battista Tini, Francesco Antonio Reali e Domenico Masci, subappaltatori del dazio del macinato, contro la Comunità di Foligno - doc. 1, ff. 2.
1827 giu. 13

441. Giuseppe Cerroni contro il conte Giuseppe Pasolini Zanelli - docc. 5, ff. 8. *1827 giu. 27*
442. Giuseppe Carbone contro la RCA, il principe Andrea Doria Pamphili, il duca Giovanni Torlonia, monsignor Giuseppe Santucci in qualità di economo e amministratore del patrimonio del defunto Carlo Giorgi, e il conte Domenico Lavaggi - docc. 5, ff. 10. *1827 giu. 28*
443. Settimio Nicola Grisci contro il cavaliere Gregorio Conventati - doc. 1, f. 1. *1827 lug. 11*
444. Causa «Fulginatense praetensi datii moltipure»: la Comunità di Foligno, rappresentata dal gonfaloniere Giuseppe Elmi, contro Domenico Masci, Giovanni Battista Tini e Francesco Reali - docc. 5, ff. 10. *1827 lug. 26*
445. Il cavaliere Giovanni Battista Collio contro Clemente Nisi - doc. 1, f. 1. *1827 set. 3*
446. I coniugi Rosa Fraccagnani e Francesco Dionisi contro Clemente Nisi - doc. 1, f. 1. *1827 set. 3*
447. Clemente Nisi (proc. Giuseppe Lozzi) contro il marchese Filippo Solari (proc. Gioacchino Orengo), Romolo Grimaldi (proc. Francesco Saverio Borghi) e, per affissione, il cavaliere Giovanni Battista Collio, Luigi Angelini come pubblico depositario di Treia e i coniugi Rosa Fraccagnoni e Francesco Dionisi - docc. 2, ff. 2. *[1827]*
448. Domenico Masci e Francesco Antonio Reali contro la Comunità di Foligno - doc. 1, ff. 2. *1827 set. 22*
449. Francesco Moscati (proc. Giuseppe Fidanza) contro il conte Flavio Sciarra e Giuseppe Censi - doc. 1, f. 1. *1827 ott. 30*
450. Pietro Severi contro Giuseppe Dolce - doc. 1, f. 1. *1827 nov. 14*
451. Giuseppe Franchi Bononi contro Pietro Severi - III grado, doc. 1, f. 1. *1827 nov. 21*
452. Giuseppe Carbone (proc. Luigi Vasselli) contro la RCA, rappresentata dal commissario generale Benedetto Perfetti (proc. Gioacchino Orengo), il principe Andrea Doria Pamphili, il duca Giovanni Torlonia, monsignor Giuseppe Santucci in qualità di economo e amministratore del patrimonio del defunto Carlo Giorgi, e il conte Domenico Lavaggi - docc. 3, ff. 4. *1827 nov. 29*
Riportato il riferimento al Tribunale collegiale camerale.
453. Giuseppe Carbone contro la RCA, rappresentata dal commissario generale Benedetto Perfetti (proc. Gioacchino Orengo), il prin-

- cipe Andrea Doria Pamphili, il duca Giovanni Torlonia, monsignor Giuseppe Santucci, in qualità di economo e amministratore del patrimonio del defunto Carlo Giorgi, e il conte Domenico Lavaggi - doc. 1, ff. 2. *1827 dic. 6*
454. Anna Teresa Vaselli, vedova di Giovanni Battista Marini, contro Giovanni Ceccarini - doc. 1, ff. 2. *1827 dic. 14*
455. Pietro, Agostino e gli altri fratelli Bonfile contro i fratelli Stefano e Carlo Polidori, e Vincenzo Persiani - docc. 2, ff. 46. *[1827]*
456. Causa «Romana super interventum in causa, et liberatione a molestiis»: Gaspare Lanciani (proc. Ilario Borghi) contro la RCA, rappresentata dal commissario generale Pier Maria Gasparri (proc. Benedetto Perfetti) - doc. 1, ff. 2. *[1827]*
457. Il cavaliere Domenico Giulianini contro il conte Felice Tellarini - doc. 1, f. 1. *[1827]*
458. Causa «Romana, seu Viterbiense manutentionis»: Pietro e gli altri fratelli Bonfile contro Pietro Leali - doc. 1, ff. 2. *[1827]*
 Contiene, in particolare, una perizia legale eseguita da Giuseppe Bruni su alcuni terreni siti in Caprarola e Ronciglione «per conoscere a quale dei due signori possa appartenere le corrisposte ossia terratico dei detti pezzi di terra» del 30 giugno 1827, con allegata una «Pianta di diversi terreni situati nei territori di Caprarola, e Ronciglione in vocabolo S. Maria - Allegato A».

b. 17

459. Il marchese Rinaldo del Bufalo della Valle e il figlio Stefano (proc. Ignazio Petrosi) contro Castruccio Castracane, economo deputato del patrimonio del duca Enrico Caetani - doc. 1, f. 1. *1828 gen. 23*
460. Pietro, Agostino e gli altri fratelli Bonfile (proc. Pietro Accusani) contro la Comunità di Caprarola - doc. 1, f. 1. *1828 gen. 23*
461. Gioacchino Fioretti contro Giuseppe Girolamini - doc. 1, f. 1. *1828 gen. 24*
462. Giovanni Ceccarini contro Anna Teresa Vasselli vedova Marini - docc. 6, ff. 9. *1828 feb. 1*
463. La Comunità di Caprarola contro Pietro, Agostino e altri fratelli Bonfile - docc. 2, ff. 3. *1828 feb. 20*
464. I coniugi Anna Annibaldi e Giuseppe Antonio Marchetti (proc. Luigi Vaselli) contro il Monte di pietà - doc. 1, f. 1. *1828 feb. 23*
465. Il conte Francesco Mariscotti contro Antonio Sebaste - doc. 1, f. 1. *1828 feb. 25*

466. Giuseppe Cerroni contro il conte Giuseppe Pasolini - docc. 2, ff. 5. *1828 feb. 27*
467. Vincenzo Persiani e Luigi Polidori contro il conte Luigi Flacchi - doc. 1, ff. 2. *1828 mar. 24*
468. Giovanni Anselmi e compagni appaltatori contro Cristoforo Iacobelli (proc. Vincenzo Lippi), divenuto padrone della lite per la morte di Giuseppe Iacobelli - doc. 1, ff. 2. *1828 apr. 8*
469. La contessa Barbara Vezzali vedova Persiani (proc. Vincenzo Lippi) contro Filippo Nardi, Andrea Gordini, Antonio Bigini, i fratelli Carlo e Nicola conti Ghiselli, e Claudio Gerard De Bayon - doc. 1, ff. 8. *1828 apr. 11*
470. Il marchese Rinaldo del Bufalo della Valle e il figlio Stefano, in qualità di cessionario del marchese Francesco Ceva Buzi, contro Castruccio Castracane, a sua volta economo deputato del patrimonio del duca Enrico Caetani - docc. 4, ff. 6. *1828 apr. 18*
471. Arcangelo Santinelli (proc. Giuseppe Lozzi) contro Pietro Antonio Bombelli e Saverio Benucci - docc. 2, ff. 2. *1828 mag. 6*
472. I coniugi Anna Annibaldi e Giuseppe Antonio Marchetti contro il Monte di pietà - doc. 1, ff. 2. *1828 mag. 19*
473. Giorgio Felici (proc. Francesco Saverio Minetti) contro Filippo Bettacchi - doc. 1, f. 1. *1828 mag. 21*
474. La Comunità di Caprarola contro Agostino e gli altri fratelli Bonfili - doc. 1, f. 1. *1828 giu. 23*
475. Filippo Bettacchi (proc. Giuseppe Maria Guglielmi) contro Giorgio Felici - doc. 1, f. 1. *1828 lug. 15*
476. Clemente Nisi (proc. Giuseppe Lozzi) contro Romolo Grimaldi - docc. 2, ff. 4. *1828 ago. 1*
477. Clemente Nisi (proc. Giuseppe Lozzi) contro Romolo Grimaldi - doc. 1, ff. 2. *1828 ago. 21*
478. Il conte Innocenzo Fieschi, il marchese Giuseppe Travega e Giacomo Causa, deputati dal Ceto dei creditori della Mesola, contro i fratelli Bartolomeo e Domenico marchesi Capranica - doc. 1, f. 1. *1828 set. 10*
479. Romolo Grimaldi (proc. Francesco Saverio Borghi) contro Clemente Nisi - docc. 2, ff. 2. *1828 set. 10*
480. La RCA contro Giuseppe Crocetti (proc. Pietro Roppali) - doc. 1, f. 1. *1828 set. 17*
481. Causa «Romana quoad sententiam R.P.D. Lomellino»: il marchese Stefano del Bufalo della Valle e Vincenzo Cini, deputato del patrimonio del defunto marchese Rinaldo del Bufalo della Valle,

- contro Castruccio Castracane, in qualità di economo deputato del patrimonio del duca Enrico Caetani - doc. 1, f. 1.
1828 set. 26
482. Arcangelo Santinelli (proc. Giuseppe Lozzi) contro Pietro Antonio Bombelli, Barbara Milanese, Saverio Benucci e la RCA - docc. 2, ff. 16. 1828 ott. 3
483. Romolo Grimaldi (proc. Francesco Saverio Borghi) contro Clemente Nisi - doc. 1, ff. 2. 1828 ott. 4
484. Causa «Ravennatense evictionis»: il barone Bartolomeo Pergami Franchina (proc. Bartolomeo Belli) contro la RCA, rappresentata dal commissario generale Benedetto Perfetti (proc. Gioacchino Orengo) - doc. 1, f. 1. 1828 apr. 8
485. Causa «Ravennatense iuris pascendi, et lignandi»: il barone Bartolomeo Pergami Franchina contro la RCA, rappresentata dal commissario generale Benedetto Perfetti (proc. Gioacchino Orengo), e la Comunità di Ravenna (proc. Domenico Montanari) - doc. 1, f. 1. 1828 apr. 8
486. Giuseppe Crocetti (proc. Pietro Roppali) contro il Fisco camerale di Ascoli, il Commissario generale della RCA e Giuseppe Papi - docc. 2, ff. 2. 1828 nov. 18
Riportato il riferimento al camerlengo.
487. La RCA per l'Amministrazione generale del bollo e registro di Fermo, rappresentata da Teofilo Foschi in qualità di ricevitore (proc. Vinceslao Valenti), contro i coniugi Dionisia e Vincenzo Tombesi - doc. 1, f. 1. 1828 dic. 23
488. Causa «Romana, seu Maceratense pecuniaria»: il cavaliere Michele Breton contro il conte Luigi Marconi - doc. 1, ff. 8. [1828]
489. La famiglia Del Bufalo della Valle contro il duca Enrico Caetani - doc. 1, f. 1. 1829 gen. 16
490. Domenico Bevilacqua contro Marino Palombi - doc. 1, ff. 12. 1829 gen. 24
491. L'Amministrazione generale delle poste pontificie contro il principe Girolamo Bonaparte - docc. 2, ff. 2. 1829 gen. 31
492. Francesco Antonio Reali, Domenico Masci e Giovanni Battista Tini, figlio ed erede del defunto Sante, in qualità di soci del subappaltato del macinato, contro la Comunità di Foligno rappresentata dal gonfaloniere Giuseppe Elmi - docc. 2, ff. 2. 1829 feb. 7
493. Giacomo Bartoli contro la RCA (proc. Antonio Dissel) - doc. 1, ff. 2. 1829 feb. 28

494. Gli eredi Marini contro Giovanni Ceccarini - docc. 2, ff. 11, all. 2.
1829 apr. 6
Contiene, fra gli altri, una «Relazione sulla causa vertente fra il S.r Giovanni Ceccarini, e la Sig.a Anna Vaselli Marini avanti al Tribunale della piena Camera, per l'erezione di alcune machine nella sponda sinistra del Tevere presso l'Isola di S. Bartolomeo in Roma», redatta dall'ingegnere Girolamo Scaccia il 2 aprile 1829, con allegate: «Mappa dell'Arch. Tannini inserita nell'Istromento stipolato fra la R.C. ed il fu Natale Marini per gli atti del Gregorj Segretario di Camera li 11 Gennaio 1791 dimostrante la giacitura ed estensione del terreno esistente alla Regola e confinante col Fiume Tevere, e con i caseggiati della Regola e del Ghetto di Roma dato in enfiteusi al suddetto Natale - Tav. I», sottoscritta da Scaccia il 13 agosto 1828; «Pianta del relitto del fiume Tevere alla Regola in Roma dato in enfiteusi dalla R.C. al fu Natale Marini, con istromento degli 11 Gennajo 1791; rilevata dal sottoscritto Ingegnere li 22 e 23 Agosto 1828 nello Stato in cui trovasi al presente - Tav. II».
495. Causa «Romana pecuniaria»: Teresa Marinelli, vedova di Gregorio Schelini e madre e curatrice di Giuseppe, Raffaele, Gregorio e degli altri figli minorenni, contro la RCA - docc. 2, ff. 11.
1829 apr. 7
496. La RCA (proc. Luigi Vaselli) contro il conte Francesco Milzetti, Tommaso Montaschi, il canonico Matteo Mancini, Ignazio Alberghi e Giuseppe Baldi - doc. 1, ff. 2.
1829 apr. 13
497. La RCA (proc. Luigi Vaselli) contro Francesco Naldi e Camilla Pagni Perrelli vedova di Luigi Schiassi, in qualità di madre e curatrice della figlia ed erede Ottavia - doc. 1, ff. 8. 1829 apr. 13
498. Il cavaliere Michele Breton (proc. Filippo Palatta) contro il conte Luigi Marconi - docc. 15, ff. 28. 1829 apr. 28
499. Causa «Romana pecuniaria»: la RCA (proc. Gioacchino Orengo), in nome dell'Amministrazione generale delle poste pontificie, contro il principe Girolamo Bonaparte - docc. 3, ff. 5.
1829 apr. 30
500. Causa «Setina refectionis damnorum super liquidatione in specie»: Giuseppe Cerroni contro il conte Giuseppe Pasolini Zannelli - doc. 1, f. 1. 1829 mag. 1
501. Le sorelle Chiara e Anna Ricci contro i fratelli Giovanni, Giorgio, Gaspare, Giuseppe, Giacinto e Giulio Manini - doc. 1, f. 1.
1829 mag. 11
502. Causa «Ferrariense, Il grado»: i fratelli Giovanni, Giorgio, Gaspare, Giuseppe, Giacinto e Giulio Manini, figli ed eredi di Giulia Leccioli Marini, contro Giuseppe Leccioli, Antonio Bonaccorsi, le sorelle Chiara e Anna Ricci, Anna Bertoldi, Giovanni Battista Vallini, Giuseppe Mazza, Carolina Cicognara, Antonio Bulboni, Luigia Gentili, Gaetano Guitti e altri - doc. 1, f. 1. 1829 mag. 18

503. Il duca Alessandro Boncompagni Ottoboni (proc. Pietro Testa) contro la RCA. *1829 giu. 1*
Il fascicolo è privo di documentazione; dall'annotazione riportata sulla camicia si ricava contenesse tre documenti: l'estratto degli atti prodotti davanti al soppresso Tribunale collegiale camerale, l'interposizione d'appello datata 24 maggio 1823 e la sentenza da esso emessa.
504. Giorgio Felici (proc. Francesco Saverio Minetti) contro Filippo Bettacchi - doc. 1, ff. 7. *1829 giu. 13*
505. Il barone Giuseppe Piccolomini contro la Depositeria urbana (proc. Stanislao Fiori) - doc. 1, f. 1. *1829 lug. 1*
506. Filippo Confratelli (proc. Pietro Federici) contro la RCA e la Congregazione del buon governo - doc. 1, ff. 2. *1830 lug. 12*
Riportato il riferimento alla «Congregazione Deputata a SS.mo sive RR. PP. DD. Groschi, Forti, et Giannazzi».
507. Il principe Girolamo Bonaparte (proc. Giovanni Natali) contro la RCA, in nome dell'Amministrazione generale delle poste pontificie, e Andrea Ridolfi, appaltatore generale della Diligenza di Ferrara - doc. 1, f. 1. *1829 lug. 31*
508. Teresa Marinelli vedova Schelini contro la RCA - docc. 2, ff. 2. *1829 ago. 12*
509. La RCA contro Vincenzo Persiani - doc. 1, ff. 4. *1829 ago. 24*
510. Il Monte di pietà contro Giuseppe Antonio Marchetti e Alessio Bolis Gualdo - doc. 1, ff. 4, all. 2. *1829 ago. 24*
511. Causa «Setina refectiois damnorum super liquidatione in specie»: Giuseppe Cerroni contro il conte Giuseppe Pasolini Zannelli - doc. 1, f. 1. *1829 set. 1*
512. La RCA contro Vincenzo Persiani - doc. 1, ff. 2, all. 14. *1829 set. 12*
513. I fratelli Guidone, Fedele, Ignazio, Francesco, Pietro e Andrea Guidoboni contro il conte Galeazzo Massari. *1829 set. 24*
Camicia vuota.
514. I fratelli Guidone, Fedele, Ignazio, Francesco, Pietro e Andrea Guidoboni contro il conte Galeazzo Massari. *1829 set. 24*
Camicia vuota.
515. I fratelli Lorenzo, parroco, e Giovanni Orioli contro i fratelli Filippo, Cosimo e Angelo Laghi - doc. 1, f. 1. *1829 ott. 30*
Riportata l'annotazione «Avanti la Commissione Speciale deputata dalla S.M. di Papa Leone XII. Presidente Monsig. Niccola Nicolai Uditore di Camera».
516. I fratelli Lorenzo, parroco, e Giovanni Orioli (proc. Girolamo Saverio Sgambati) contro la RCA - docc. 2, ff. 8. *1829 nov. 14*
Riportato il riferimento alla «Exc.ma Commissione a SS.mo Deputata».

517. Il principe Luigi Boncompagni Ludovisi contro la RCA, rappresentata dal commissario generale Fabrizio Gasparri - doc. 1, ff. 2.
1829 nov. 20
518. Francesco Venturi contro Luigi Tommaso Franchi - doc. 1, f. 1.
1829 dic. 2
519. Marino Palombi contro Domenico Bevilacqua - doc. 1, f. 1.
1829 dic. 7
520. I fratelli Lorenzo, parroco, e Giovanni Orioli (proc. Girolamo Saverio Sgambati) contro i fratelli Filippo, Cosimo e Angelo Laghi - doc. 1, ff. 4.
1829 dic. 16
Riportata l'annotazione «Commiss. Speciali dep.ta S.M. Leonis Papae XII. Presid. R.P.D. Nicolai Aud. Cam.».
521. Giuseppe Leccioli contro Giovanni e gli altri Marini - doc. 1, f. 1.
[1829]
522. Il barone Giuseppe Piccolomini contro monsignor Andrea e gli altri Frattini - doc. 1, f. 1.
[1829]
523. La Comunità d'Ischia contro i fratelli Bartolomeo e Domenico marchesi Capranica - doc. 1, f. 1.
[1829]
524. Causa «Romana delectionis hypothecae»: Lorenzo Lezzani contro la RCA.
[1829]
Il fascicolo è privo di documentazione. Dalla camicia si ricava che al suo interno dovesse contenere tre documenti: un mandato di procura del 26 luglio 1828, un *instrumentum concessionis* del 24 giugno 1824 e la sentenza emessa dall'uditore del tesoriere, Fabrizio Gasparri, il 6 settembre 1828.
525. I fratelli Pietro e Carlo Torti contro Luigi Calderari - doc. 1, f. 1.
1830 gen. 7
526. Antonio Angelo Raffaelli, camerlengo della Collegiata di S. Esuperanzio di Cingoli, contro la Chiesa e l'Arciconfraternita di S. Maria dell'Orto di Roma - doc. 1, f. 1.
1830 giu. 9
Riportato il riferimento ad una «Commissione speciale a SS.mo deputata», con il tesoriere presidente.
527. Causa «Bononiense»: Giacomo Bartoli (proc. Andrea Barbieri) contro la RCA.
1830 gen. 13
Il fascicolo è privo di documentazione; dalla camicia si ricava contenesse un estratto di atti giudiziari emessi dall'uditore del tesoriere, tra il 1828 e il 1829, e dal sottodecano in figura di segnatura l'11 maggio 1829.
528. Il conte Giuseppe Mamiani della Rovere contro la RCA - doc. 1, ff. 4.
1830 feb. 8
529. Romolo Grimaldi contro Clemente Nisi - doc. 1, f. 1.
1830 feb. 24
530. Giuseppe Gualandi contro i fratelli Giacomo e Camillo Arnoaldi

- Veli, agenti della RCA ed eredi universali della defunta madre Elisabetta Baratti, vedova Arnoaldi Veli - doc. 1, ff. 334.
1830 mar. 1
531. Anna Teresa Vasselli vedova Marini (proc. Camillo Ciabatta) contro Giovanni Ceccarini - docc. 2, ff. 2. 1830 apr. 13
532. Causa «Hortana Salviani»: Vittoria Calcagna vedova Ubalducci (proc. Giovanni Battista Manfredi), in rappresentanza dei figli Giacomo, Giacinto, Francesco, Giuseppe, Guido, Maddalena e Ottavio, contro la RCA rappresentata dal commissario generale Fabrizio Gasparri (proc. Luigi Vasselli) - II grado, doc. 1, ff. 9.
1830 mag. 7
533. Giuseppe Gualandi contro i fratelli Giacomo e Camillo Arnoaldi Veli, agenti della RCA ed eredi universali della defunta madre Elisabetta Baratti, vedova Arnoaldi Veli - doc. 1, f. 1.
1830 mag. 8
534. La RCA contro Francesco Livi - doc. 1, f. 1. 1830 mag. 27
535. I fratelli Bartolomeo e Domenico marchesi Capranica contro la Comunità d'Ischia - doc. 1, ff. 7. 1830 mag. 28
536. La RCA contro Francesco Livi - docc. 5, ff. 338. 1830 mag. 31
537. Causa «Romana seu Albanense circumscriptionis»: Francesco Livi (proc. Luigi Acquaviva), erede beneficiario del defunto fratello Giuseppe, contro la RCA - docc. 20, ff. 54. [1830 mag.]
538. I fratelli Giovanni, Giorgio, Gaetano, Giuseppe, Giacinto e Giulio Manini (proc. Vincenzo Lippi), figli ed eredi di Giulia Leccioli Marini, contro la RCA, Giuseppe Leccioli, nonché le sorelle Chiara, Anna e Angela Ricci, il canonico Domenico Foli, il marchese Alessandro Fiaschi, Ignazio Borselli, Antonio Bonaccorsi, Marcello Pallini, il canonico Giovanni Battista Pallini, i fratelli Leopardo, Cesare, Agostino e Federico Pastenga e altri - doc. 1, ff. 28. 1830 giu. 11
539. I fratelli Bartolomeo e Domenico marchesi Capranica contro la Comunità d'Ischia - doc. 1, ff. 6. 1830 giu. [25]
540. Giuseppe Antonio Marchetti contro il Monte di pietà - doc. 1, f. 1. 1830 giu. 28
541. Carlo, Angelo e Filippo Grifoni contro il conte Giovanni Bonafede - docc. 2, ff. 3. 1830 lug. 12
542. Carlo, Angelo e Filippo Grifoni contro il conte Giovanni Bonafede - docc. 2, ff. 3. 1830 lug. 12
543. Anna Teresa Vaselli vedova Marini contro Giovanni Ceccarini - doc. 1, ff. 2. 1830 lug. 20

544. Il Monte di pietà (proc. Girolamo Cristofari) contro i coniugi Anna Annibaldi e Giuseppe Antonio Marchetti e Antonio Parisi - docc. 2, ff. 2. 1830 lug. 23
545. Francesco Livi, in qualità di erede beneficiario del fratello Giuseppe, contro la RCA (proc. Gioacchino Orengo) - docc. 2, ff. 2. 1830 lug. 23
546. Causa «Romana seu Albanense praetensae circumscriptionis»: Francesco Livi (proc. Luigi Aquaviva), erede beneficiario del defunto fratello Giuseppe, contro la RCA (proc. Gioacchino Orengo) - docc. 10, ff. 19. 1830 lug. 27
547. Causa «Romana seu Albanense praetensae circumscriptionis»: la RCA (proc. Gioacchino Orengo) contro Francesco Livi, erede beneficiario del defunto fratello Giuseppe - docc. 3, ff. 4. 1830 lug. 30
548. Giuseppe Gualandi contro i fratelli Giacomo e Camillo Arnoaldi Veli, agenti della RCA ed eredi universali della defunta madre Elisabetta Baratti, vedova Arnoaldi Veli - doc. 1, f. 1. 1830 ago. 9
549. I fratelli Luigi e Cesare Zanzi nonché i fratelli Antonio e Giovanni Zaccaria contro Giovanni Bertoni - docc. 7, ff. 13. 1830 ago. 21
550. La RCA (proc. Gioacchino Orengo) contro Vincenzo Persiani - doc. 1, f. 1. 1830 ago. 23
551. La RCA (proc. Gioacchino Orengo) contro Vincenzo Persiani - docc. 9, ff. 19. 1830 ago. 31
552. Giuseppe Gualandi contro i fratelli Giacomo e Camillo Arnoaldi Veli - doc. 1, f. 1. 1830 set. 13
553. La Congregazione *de Propaganda Fide* contro Francesco D'Antonio - doc. 1, ff. 4. [1830]
554. Angelo Raffaele Piperno (proc. Domenico Masci) contro gli eredi del patrimonio del defunto Abramo Baraffael (proc. Bartolomeo Belli) - doc. 1, f. 1. [1830]
555. Domenico Secondo (proc. Antonio Canobi), generale e priore dell'Ospizio S. Salvatore in Onda di Roma, contro la RCA, la Pia casa degli orfani rappresentata dal rettore Antonio Paltrinieri, monsignor Giuseppe Groppelli visitatore dell'Arciconfraternita della SS. Annunziata in S. Maria sopra Minerva di Roma e superiore del Collegio Umbro-Fuccioli, il Collegio dei SS. Carlo e Biagio ai Catinari di Roma, Maria Francesca Assettati badessa del Monastero di S. Marta, Pasquale Belli economo dell'Accademia

- di S. Luca, il Convento dei SS. Sisto e Clemente degli Ibernici e altri - docc. 3, ff. 6. *[1830]*
556. I fratelli Bartolomeo e Domenico marchesi Capranica contro la Comunità d'Ischia - doc. 1, ff. 2. *[1830]*
557. I fratelli Pietro e Carlo Torti contro Luigi Calderari - doc. 1, f. 1. *[1830]*
558. Vincenzo Persiani (proc. Giuseppe Maria Guglielmi) contro la RCA, rappresentata dal commissario generale Fabrizio Gasparri. *[1830]*
 Il fascicolo è privo di documentazione; dalla camicia si ricava contenesse un estratto di atti giudiziari emessi dagli uditori del Camerlengo e del Tesoriere e dal Tribunale della piena Camera.
559. Domenico Zama contro Ugolino Ugolini, figlio ed erede del defunto Domenico - doc. 1, f. 1. *1831 feb. 5*
 Riportato il riferimento ad una «Congregazione particolare deputata per la rivendicazione de' beni», con il tesoriere presidente.
560. Vincenzo Persiani contro la RCA, rappresentata dal commissario generale Fabrizio Gasparri - II grado. *1831 feb.*
 Il fascicolo è privo di documentazione; sulla camicia, di cui resta solo la prima carta, è presente il riferimento ad un estratto giudiziario.
561. La RCA (proc. Gioacchino Orengo) contro Vincenzo Persiani - doc. 1, f. 1. *1831 mar. 9*
562. Causa «Romana circumscriptionis»: Vincenzo Persiani (proc. Giuseppe Maria Guglielmi) contro la RCA, rappresentata dal commissario generale Fabrizio Gasparri - doc. 1, f. 1. *1831 mar. 16*
563. Causa «Romana praetensae demolitionis, seu remotionis, vel subrogationis tygni»: i coniugi Anna Annibaldi e Giuseppe Antonio Marchetti e Giuseppe Parisi (proc. Gregorio Bianchi) contro Alessio Bolis Gualdo - docc. 2, ff. 2. *1831 mag. 5*
564. Il proc. Giacomo Filippo Odorisi, divenuto padrone della lite per la morte di Vittoria Petrini, nonché Bernardino Matteucci e Florido Giorgi contro Torello Rossi - doc. 1, ff. 2. *1831 giu. 6*
565. Il marchese Filippo Stefanoni Simonetti (proc. Francesco Pancaldi) e il conte Cristofaro Marcelli contro la RCA - doc. 1, ff. 2. *1831 giu. 13*
566. Alessio Bolis Gualdo (proc. Francesco Agostini) contro Giuseppe Antonio Marchetti, Giuseppe Parisi e altri - doc. 1, ff. 2. *1831 giu. 14*
567. La RCA e altri contro Giacomo Luigi Santinelli - doc. 1, ff. 2. *1831 giu. 23*
568. Causa «Camerinense pecuniaria super taxatione expensarum»: Torello Rossi (proc. Domenico Masci) contro il proc. Filippo Gia-

- come Odorisi, divenuto padrone della lite per la morte di Vittoria Petrini, a sua volta figlia ed erede del defunto Filippo, Bernardino Matteucci e Florido Giorgi - doc. 1, f. 1. *[1831 lug.]*
569. Filippo Vulpiani e il suo economo Giuseppe Tassoni (proc. Giuseppe Mancini Lombardi) contro la RCA - doc. 1, f. 1.
1831 lug. 20
570. Lorenzo Pizzuti contro la RCA, rappresentata dal commissario generale Fabrizio Gasparri (proc. Luigi Vasselli) - doc. 1, f. 1.
1831 lug. 20
571. Il proc. Francesco Pancaldi, divenuto padrone della lite per la morte del marchese Filippo Stefanoni Simonetti, contro la RCA, il conte Cristofaro Marcelli, Liborio Lelli e Liborio Marignoli, tanto in nome proprio che in qualità di cessionario di Tranquillino Zeppi - doc. 1, f. 1. *1831 lug. 21*
572. Il Capitolo di S. Pietro in Vaticano contro la RCA - doc. 1, ff. 4.
1831 lug. 30
573. La marchesa Maria Soccorso Tudò, vedova del marchese Filippo Stefanoni Simonetti e agente in giudizio in qualità di madre e curatrice dei figli Carlo, Antonio, Cursio, Laura, Settimia e Ottavia (proc. Francesco Pancaldi), contro la RCA - doc. 1, f. 1.
1831 ago. 3
574. Stefano e Giovanni Battista Livi, figli ed eredi del defunto Francesco, a sua volta erede beneficiario del defunto fratello Giuseppe, contro la RCA - docc. 19, ff. 32. *1831 ago. 22*
575. Michele Alieri contro il canonico Francesco Zaccheo - doc. 1, f. 1.
1831 set. 1
576. Giacomo Causa e altri contro i fratelli Bartolomeo e Domenico marchesi Capranica - doc. 1, f. 1. *1831 set. 1*
577. Vincenzo Guerrieri (proc. Lorenzo Popolla), Maria Rosa Masi e Teresa Pierotti contro Ignazio De Roeda e altri - docc. 3, ff. 3.
1831 set. 9
578. Antonio Gerini, amministratore della Collegiata di S. Giovanni Battista di Appignano, contro la RCA, rappresentata dal commissario generale Fabrizio Gasparri (proc. Luigi Vasselli) - doc. 1, f. 1.
1831 ott. 14

Tribunale
del decano e sottodecano

IURA DIVERSA

La serie riunisce i fascicoli di *iura diversa* connessi all'attività di segnatura esercitata dal Tribunale del decano prevalentemente come organo autonomo da quello della piena Camera; dal 1825, in linea con le modifiche apportate dalla riforma giudiziaria di Leone XII, si ritrova anche documentazione riguardante la figura del sottodecano.

La schedatura analitica, come già segnalato, ha permesso di cogliere il legame tra queste scritture e i registri del Tribunale della piena Camera; circostanza che ha reso possibile procedere alla separazione logica e fisica dei fascicoli per tipologia. Un primo nucleo di documentazione, relativo agli anni 1818 e 1822-1831 e conservato nelle bb. 18-20, si collega al reg. 1 delle citazioni speciali e comparse di procura in figura di segnatura; un secondo raggruppamento di fascicoli, datato 1818-1831 e confluito nella b. 21, afferisce al reg. 2 delle produzioni, dichiarazioni e proteste prodotte davanti al decano, al sottodecano e al camerlengo «met» in figura di segnatura. Dal raffronto con i registri è emerso che le mancanze dei fascicoli non sono effettive, ma da ricercarsi nella omonima serie *Iura diversa* del fondo.

Per evitare, anche in questo caso, superflue ripetizioni di dati, si riportano di ogni busta la consistenza, gli estremi cronologici e i rinvii al registro di riferimento, del quale la numerazione di corda dei fascicoli rispetta irregolarità, ripetizioni, salti e altre anomalie.

b. 18

fascc. 1-44, 142^{bis}, 143-144, 151-156, 160, 164-167, 169, 193, 196, 200, 208-209, 211, 215-216, 218-226, 240-242, 252, 255-262, 267, 273-275, 277-280, 284-285, 288-302, 304-308, 311-359

1818 gen. 23-1822 dic. 18

I fascicoli non segnalati si conservano nelle bb. 7-8; la numerazione originale del reg. 1 salta i nn. 173 e 303 e ripete alcune cifre più volte.

→ *Registri degli atti dei procedimenti giurisdizionali*, reg. 1

b. 19

fascc. 360-369, 320-322, 324-326, 328-336, 338-360, 362-363, 564-567, 569-579, 581-605, 607-621, 623-646, 649-677, 1-4, 10-12, 15-20, 22-28, 31, 37-43, 47-48, 51, 53-56, 58-63, 66-69

1823 gen. 4-1825 nov. 18

I fascicoli non segnalati si conservano nella b. 8; la numerazione originale del reg. 1 interrompe la progressione numerica al n. 369, continua con la sequenza 320-363 e prosegue col n. 564; riparte dal n. 1 da gennaio 1825.

→ *Registri degli atti dei procedimenti giurisdizionali*, reg. 1

b. 20

fascc. 73-75, 79-81, 83-87, 91-95, 97, 100, 102, 106-108, 110, 112-115, 118-119, 1-6, 12-19, 21-26, 30-33, 35, 38-42, 44-45, 47-49, 51, 53-58, 62, 66-67, 72, 75, 72-73, 76-77, 79-86, 88-90, 96, 101-102, 105-106, 110-112, 114-116, 121-122, 125-127, 129-133, 141, 144-146, 148, 150, 152-156, 158, 162, 165, 168, 173, 176-177, 179-180, 184-187, 189-190, 192, 195-198, 200, 203-205, 207-212, 214, 216-217, 222-224, 226, 229-231, 233-233^{bis}, 234, 237, 239-244, 246-248, 250-253, 255, 258-260, 262-268, 271-272, 275, 277-281, 284, 286-287, 291, 293-294, 296, 299-304, 308, 310

1826 gen. 14-1831 ott. 22

I fascicoli non segnalati si conservano nella b. 8; la numerazione originale del reg. 1 salta i nn. 99 e 206 con cifre ripetute una o più volte, e riparte dal n. 1 da gennaio 1827.

→ *Registri degli atti dei procedimenti giurisdizionali*, reg. 1

b. 21

fascc. 4-7, 10, 13, 52, 56, 63-64, 66, 73, 82-83, 90, 92-93, 100-102, 108-109, 111, 113-117, 120, 124-126, 129-130, 134-135, 137, 139, 141, 144, 146-147, 149, 151-152, 154, 156, 158, 161-163, 165-167, 175-176, 2-3, 7-10, 13, 15, 17, 21, 29-31, 33-34, 36-38, 40, 42, 45, 1-2, 7-10, 15, 20, 23-25, 27-29, 31, 33, 36-37, 45, 47-50, 54, 58-62, 64, 68, 71-74, 76-78, 83-84, 86-87, 89, 91-93, 95-97, 101

1818 apr. 8-1831 gen. 14

I fascicoli non segnalati si conservano nella b. 9; la numerazione originale del reg. 2 ripete alcune cifre una o più volte e ricomincia dal n. 1 da gennaio del 1825 e 1827.

→ *Registri degli atti dei procedimenti giurisdizionali*, reg. 2

CITAZIONI E DECRETI

Questa serie è costituita dagli atti di citazione in udienza emessi dal Tribunale del decano nei processi di secondo e terzo grado e da una modesta quantità riconducibile alla facoltà di segnatura.

Come indicato nelle due tavolette lignee originali pervenute con il fondo, una volta usate per la conservazione in filze («Citationes, et decreta Decano et SubDecano R. Camerae 1818 ad 1821. Nardi, Mauri, et Farinetti Mensarii» e «Citationes, et decreta Decano et SubDecano R. Camerae 1823 ad 1830. Farinetti et Apolloni Mensarii»), la documentazione ne rispetta gli estremi cronologici, con la mancanza del solo anno 1822, e l'ordine all'interno dei fascicoli.

Ciascuna citazione è descritta riportando numero di corda, nominativi delle parti e dei rispettivi procuratori, data di comparizione e consistenza in fogli e, dal 1825 in poi, anche il riferimento alla figura del sottodecano.

b. 22

1. Gaetano Gambarani e Luigi Baldovini (proc. Francesco Maria Combi) contro Gaetano Mantovani e Vincenzo Valli (proc. Filippo Pichi) - f. 1. *1818 feb. 6*
2. Pietro Paolo Paperi (proc. Girolamo Saverio Sgambati) contro il religioso Vincenzo Lupi, economo del patrimonio Sampieri - f. 1. *1818 feb. 6*
3. Pietro Paolo Paperi (proc. Girolamo Saverio Sgambati) contro la RCA, rappresentata dal commissario generale Pier Maria Gasparri (proc. Gioacchino Orengo), e la Presidenza delle acque, per la quale agisce il suo presidente Marco Antonio Olgiati (proc. Vincenzo Puccini) - f. 1. *1818 feb. 6*
4. La Comunità di Cori (proc. Ilario Borghi) contro la RCA, rappresentata dal commissario generale Pier Maria Gasparri (proc. Girolamo Grandi), e Sebastiano Tora in qualità di esattore della dativa reale - f. 1. *1818 feb. 20*
5. Pietro Paolo Paperi (proc. Girolamo Saverio Sgambati) contro la RCA, rappresentata dal commissario generale Pier Maria Gasparri (proc. Gioacchino Orengo), e la Presidenza delle acque (proc. Vincenzo Puccini) - f. 1. *1818 feb. 20*

6. Simone Cedrari (proc. Giovan Battista Ringressi) contro Giovanni Battista Contessi (proc. Francesco Saverio Minetti) e Pietro Gallassi (proc. Domenico Bersani) - f. 1. *1818 feb. 20*
7. Pietro Paolo Paperi (proc. Girolamo Saverio Sgambati) contro il religioso Vincenzo Lupi (proc. Giuseppe Antonio Grifi) - f. 1. *1818 feb. 20*
8. La RCA (proc. Gioacchino Orengo) contro il Capitolo e i canonici di S. Maria in Trastevere di Roma (proc. Andrea Roncalli) e Giovanni Lepri (proc. Luigi Farnesi) - f. 1. *1818 mar. 2*
Riportato il riferimento al decano in figura di segnatura.
9. Francesco Leonelli (proc. Valentino Picconi) contro Giacomo Righi, per se stesso e in quanto procuratore di Giovanni Tommaso Silvestrelli - f. 1. *1818 mar. 6*
Riportato il riferimento al decano in figura di segnatura.
10. Il Capitolo e i canonici di S. Maria in Trastevere di Roma (proc. Andrea Roncalli) contro la RCA (proc. Gioacchino Orengo) e Giovanni Lepri (proc. Luigi Farnesi) - f. 1. *1818 mar. 13*
11. Giovanni Lepri (proc. Luigi Farnesi) contro la RCA (proc. Gioacchino Orengo) e il Capitolo e i canonici di S. Maria in Trastevere di Roma (proc. Andrea Roncalli) - f. 1. *1818 mar. 27*
Riportato il riferimento al decano in figura di segnatura.
12. La RCA (proc. Gioacchino Orengo) contro il Capitolo e i canonici di S. Maria in Trastevere di Roma (proc. Andrea Roncalli) e Giovanni Lepri (proc. Luigi Farnesi) - f. 1. *1818 mar. 27*
Riportato il riferimento al decano in figura di segnatura.
13. Il cavaliere Giuseppe Gregorio Conventati (proc. Antonio Pagnoncelli) contro Ermenegildo Piantini (proc. Luca Antonio De Benedictis) - f. 1. *1818 apr. 6*
14. La RCA (proc. Benedetto Perfetti) contro Antonio Butherin e Pietro Salvi (proc. Luigi Pacieri) - f. 1. *1818 apr. 10*
15. Il Capitolo e i canonici di S. Maria in Trastevere di Roma (proc. Andrea Roncalli) contro la RCA, rappresentata dal commissario generale Pier Maria Gasparri (proc. Gioacchino Orengo), e Giovanni Lepri (proc. Luigi Farnesi) - f. 1. *1818 apr. 10*
16. Filippo Trippa contro Pietro Rufini (proc. Alessandro Stazi) - f. 1. *1818 apr. 10*
17. Il conte Francesco Maria Degli Oddi (proc. Bernardo Feliciani) contro il principe Agostino Colonna (proc. Giovenale Brunelli) - f. 1. *1818 apr. 10*
18. Il principe Agostino Colonna (proc. Giovenale Brunelli) contro

- il conte Francesco Maria Degli Oddi (proc. Bernardo Feliciani) - f. 1. *1818 apr. 20*
19. Il conte Francesco Maria Degli Oddi (proc. Bernardo Feliciani) contro il principe Agostino Colonna (proc. Giovenale Brunelli) - f. 1. *1818 apr. 20*
20. La RCA e l'Annona frumentaria di Roma (proc. Giuseppe Fabi) contro il cavaliere Francesco Bernini (proc. Giovanni Battista Polidori) - f. 1. *1818 apr. 24*
21. Filippo Pacetti, Giovanni Pressi, Giacomo Antinori e Pietro Vermiglioli (proc. Evangelista Tuccimei), rappresentanti del Conservatorio di S. Francesco delle donne di Perugia, contro la RCA, a sua volta rappresentata dal commissario generale Pier Maria Gasparri per l'Amministrazione generale del bollo e registro (proc. Alessandro Minerva) - f. 1. *1818 apr. 24*
22. Giuseppe Balzani contro Luigi Maggi (proc. Gaetano Bernetti) - f. 1. *1818 apr. 27*
23. Basilio Magni (proc. Domenico Nobili) contro Antonio Armellini (proc. Tommaso Bonfigli) - f. 1. *1818 mag. 1*
24. Tommaso Siboni (proc. Antonio Bassi) contro Gregorio Morelli, con domicilio eletto in casa del proc. Antonio Leoncini - f. 1. *1818 mag. 4*
25. Emilia Piacenti Bertolazzi (proc. Filippo Ludovico Bruni) contro Gaetano Piacenti (proc. Pietro Proia) - f. 1. *1818 mag. 4*
26. La RCA e l'Annona frumentaria di Roma (proc. Giuseppe Fabi) contro il cavaliere Francesco Bernini (proc. Giovanni Battista Polidori) - f. 1. *1818 mag. 8*
27. Torello Domenico Rossi, erede beneficiario del defunto Luigi Rossi, e Stefano Sabbatini (proc. Angelo Maria Vannini) contro la RCA rappresentata dal commissario generale Pier Maria Gasparri, Giuseppe Ignazio Pasolini in qualità di amministratore dei beni ecclesiastici e camerale di Macerata (proc. Giuseppe De Felice) e il cavaliere Giuseppe Gregorio Conventati e altri - f. 1. *1818 mag. 8*
28. La RCA, rappresentata dal commissario generale Pier Maria Gasparri (proc. Gioacchino Orenge), contro il Capitolo e i canonici di S. Maria in Trastevere di Roma (proc. Andrea Roncalli), Bernardino Longhi e Giovanni Lepri (proc. Luigi Farnesi) - f. 1. *1818 mag. 16*
29. Giovanni Lepri (proc. Luigi Farnesi) contro la RCA rappresentata dal commissario generale Pier Maria Gasparri (proc. Gioac-

chino Orenco), il Capitolo e i canonici di S. Maria in Trastevere di Roma (proc. Andrea Roncalli) e Bernardino Longhi - f. 1.

1818 mag. 18

Riportato il riferimento al decano in figura di segnatura.

30. Luigi Baldovini (proc. Francesco Maria Combi) contro Gaetano Mantovani e altri (proc. Sebastiano Pichi) - f. 1. *1818 mag. 18*
31. I fratelli Giuseppe e Francesco Antonio Amici (proc. Francesco Ottaviani) contro Costantino Conti e compagni appaltatori della Dogana del Patrimonio (proc. Giovanni Francesco Morezzi) - f. 1. *1818 mag. 18*
32. La RCA, per l'Amministrazione del bollo e registro (proc. Alessandro Minerva), contro Filippo Pacetti, Giovanni Pressi, Giacomo Antinori e Pietro Vermiglioli (proc. Evangelista Tuccimei) - f. 1. *1818 mag. 22*
33. Domenico Ricci (proc. Andrea Massimi) contro la RCA rappresentata dal commissario generale Pier Maria Gasparri (proc. Benedetto Perfetti), la Comunità di Caprarola (proc. Vincenzo Cini) e il cavaliere Francesco Bernini (proc. Giovanni Battista Polidori) - f. 1. *1818 mag. 22*
34. Giuseppe Lalli, fideiussore di Francesco Giubilei, contro la RCA rappresentata dal commissario generale Pier Maria Gasparri, nonché Giuseppe Ridolfi e Timoteo Cibò rispettivamente succollettore degli spogli di Narni e di Amelia (proc. Giuseppe De Felice), l'Ospedale degli Infermi di Amelia (proc. Carlo Serafini) e Paolo Stinchelli (proc. Giovenale Brunelli) - ff. 2. *1818 mag. 25*
35. Candida Galli (proc. Vincenzo Ceccarelli), figlia ed erede del defunto Giuseppe, contro la RCA rappresentata dal commissario generale Pier Maria Gasparri (proc. Benedetto Perfetti) - f. 1. *1818 mag. 25*
- 36-37. Ermenegildo Piantini (proc. Luca Antonio De Benedictis) contro il cavaliere Giuseppe Gregorio Conventati e il marchese Modestino Ciccolini (proc. Antonio Pagnoncelli) - ff. 2. *1818 mag. 29*
38. Giuseppe Lerschernien (proc. Domenico Nobili) contro Domenico Gasparetti (proc. Giacomo Petti) - f. 1. *1818 giu. 1*
39. I fratelli Alessandro e Francesco Verga (proc. Pietro Brenda) contro Michele Angelo Andreuzzi, Marco Innocenzi e altri possidenti di oliveti di Bassano in Teverina (proc. Giuseppe Bacchi) - f. 1. *1818 giu. 1*

40. Vincenzo Di Trento (proc. Angelo Bonoli) contro Michele Alieri (proc. Giovanni Antonio Giaré) - f. 1. *1818 giu. 5*
41. Michele Angelo Andreuzzi e altri possidenti di oliveti di Bassano in Teverina (proc. Giuseppe Bacchi) contro i fratelli Alessandro e Francesco Verga (proc. Pietro Brenda) - f. 1. *1818 giu. 5*
42. Il cavaliere Francesco Bernini (proc. Giovanni Battista Polidori), in qualità di cessionario della RCA, contro Domenico Ricci (proc. Andrea Massimi) - f. 1. *1818 giu. 5*
43. Giovanni Lepri (proc. Luigi Farnesi) contro il Capitolo e i canonici di S. Maria in Trastevere di Roma (proc. Andrea Roncalli) - f. 1. *1818 giu. 5*
44. Raffaele Campagnoli (proc. Domenico Statuti) contro Vincenzo Romagnoli e Vincenzo Ponzetti (proc. Tiberio Poli) - f. 1. *1818 giu. 5*
45. Giovanni Zampieri Zocca (proc. Domenico Statuti) contro Vincenzo Romagnoli e Vincenzo Ponzetti (proc. Tiberio Poli) - f. 1. *1818 giu. 5*
46. Antonio Armellini (proc. Tommaso Bonfigli) contro Basilio Magni (proc. Domenico Nobili) - f. 1. *1818 giu. 8*
47. I fratelli Giuseppe e Francesco Belli (proc. Giuseppe Pizzicaria) contro Costantino Conti e compagni appaltatori della Dogana del Patrimonio (proc. Giovanni Francesco Morezzi) - f. 1. *1818 giu. 8*
48. Giuseppe Tassoni, in qualità di economo di Filippo Vulpiani, e Luigi Castellotti (proc. Fortunato Capocci Egizzi) contro il conte Luigi Marconi (proc. Ilario Borghi) - f. 1. *1818 giu. 8*
49. Giovanni Natalucci (proc. Giuseppe Vairo) contro Paolo Lupicuti (proc. Pio Bossi) - f. 1. *1818 giu. 8*
50. Il cavaliere Francesco Bernini (proc. Giovanni Battista Polidori) contro Filippo Galeotti (proc. Girolamo Cristofari) - f. 1. *1818 giu. 8*
51. Il conte Luigi Marconi (proc. Ilario Borghi) contro il conte Gaetano Negroni e i suoi fratelli (proc. Giuseppe Iacoucci) - f. 1. *1818 giu. 8*
52. Il cavaliere Francesco Bernini (proc. Giovan Battista Polidori) contro Filippo Galeotti (proc. Girolamo Cristofari) - f. 1. *1818 giu. 12*
53. Giuseppe Tassoni, in qualità di economo di Filippo Ulpiani, e Luigi Castellotti (proc. Fortunato Capocci Egizi) contro il conte Luigi Marconi (proc. Ilario Borghi) - f. 1. *1818 giu. 15*

54. Gioacchino Cleter (proc. Domenico Nicolini) contro Francesco Palma (proc. Girolamo Marini), Provenzali (proc. Natale de Viten) e Bernardino Troppa (proc. Antonio Nicolai) - f. 1.
1818 giu. 15
55. La RCA (proc. Benedetto Perfetti) contro Vincenzo Nelli (proc. Luigi Farnesi), Carlo Braghini e altri (proc. Ilario Borghi) - f. 1.
1818 giu. 15
56. Michele Angelo Andreuzzi e altri possidenti di oliveti di Bassano in Teverina (proc. Giuseppe Bacchi) contro i fratelli Alessandro e Francesco Verga (proc. Pietro Brenda) - f. 1. *1818 giu. 15*
57. Il Capitolo e i canonici di S. Maria in Trastevere di Roma (proc. Andrea Roncalli) contro Giovanni Lepri (proc. Luigi Farnesi) - f. 1.
1818 giu. 15
58. Ermenegildo Piantini (proc. Luca Antonio De Benedictis) contro la RCA, rappresentata dal commissario generale Pier Maria Gasparri (proc. Giuseppe De Felice) - f. 1. *1818 giu. 19*
59. Ermenegildo Piantini (proc. Luca Antonio De Benedictis) contro la RCA, rappresentata dal commissario generale Pier Maria Gasparri (proc. Giuseppe De Felice) - f. 1. *1818 giu. 19*
60. Giuseppe Valtancolli (proc. Angelo Bonoli) contro Filippo Manzini (proc. Stanislao Fiori) - f. 1. *1818 giu. 19*
61. Mariano Tacchi (proc. Odoardo Cherubini) contro Angelo Salvati (proc. Gaetano Bernetti) - f. 1. *1818 giu. 14*
62. La RCA, rappresentata dal commissario generale Pier Maria Gasparri (proc. Benedetto Perfetti), contro Pietro Salvi (proc. Luigi Pacieri) - f. 1. *1818 giu. 22*
63. I coniugi Maddalena e Nicola Ulisse (proc. Giuseppe Luigi Tuzi) contro Mosè Di Veroli (proc. Giovanni Battista Morelli) - f. 1.
1818 giu. 22
64. Giuseppe Tassoni, in qualità di economo di Filippo Ulpiani, e Luigi Castellotti (proc. Fortunato Capocci Egizzi) contro il conte Luigi Marconi (proc. Ilario Borghi) - f. 1. *1818 giu. 26*
65. Basilio Magno (proc. Domenico Nobili) contro Antonio Armellini (proc. Tommaso Bonfigli) - f. 1. *1818 giu. 26*
66. L'Amministrazione camerale del bollo e registro (proc. Alessandro Minerva) contro Filippo Pacetti, Giovanni Pressi, Giacomo Antinori e Pietro Vermiglioli (proc. Evangelista Tuccimei) - f. 1.
1818 giu. 26
67. Domenico Virgili (proc. Luigi Tranquilli) contro Giovanni Rotti per circoscrizione degli atti giudiziari - f. 1. *1818 giu. 26*

68. Vincenzo Di Trento (proc. Angelo Bonoli) contro Michele Alieri (proc. Giovanni Antonio Giaré) - f. 1. *1818 giu. 26*
69. Giovanni Battista Blasi (proc. Gioacchino Pediconi) contro Tommaso e gli altri fratelli Vilborghi (proc. Vincenzo Dolce) - f. 1. *1818 lug. 13*
70. Michele Alieri (proc. Giovanni Antonio Giaré) contro la RCA, rappresentata dal commissario generale Pier Maria Gasparri (proc. Benedetto Perfetti), e Vincenzo Di Trento (proc. Angelo Bonoli) - f. 1. *1818 lug. 13*
71. Gaetano di Nicola Mantovani e Vincenzo Valli (proc. Sebastiano Pichi) contro Luigi Baldovini e Gaetano Gambarani (proc. Giuseppe Maria Combi) - f. 1. *1818 lug. 13*
72. Gaetano di Nicola Mantovani e Vincenzo Valli (proc. Sebastiano Pichi) contro Luigi Baldovini e Gaetano Gambarani (proc. Giuseppe Maria Combi) - f. 1. *1818 lug. 13*
73. Basilio Magni (proc. Domenico Nobili) contro Antonio Armellini (proc. Tommaso Bonfigli) - f. 1. *1818 lug. 13*
74. Giovanni Rotti (proc. Francesco Maria Giusti) contro Domenico Virgili (proc. Luigi Tranquilli) - f. 1. *1818 lug. 13*
75. La RCA e l'Annona frumentaria di Roma (proc. Giuseppe Fabi) contro il cavaliere Francesco Bernini (proc. Giovan Battista Polidori) - f. 1. *1818 lug. 13*
76. La Comunità di Benevento (proc. Crispino Cassini) contro la RCA, rappresentata dal commissario generale Pier Maria Gasparri (proc. Gioacchino Orengo), Luigi De Martinis e Vincenzo Vastalegna appaltatori della Dogana di Benevento (proc. Paolo Antonio Pierdonati) - f. 1. *1818 lug. 13*
77. La RCA e l'Annona frumentaria di Roma (proc. Giuseppe Fabi) contro il cavaliere Francesco Bernini (proc. Giovanni Battista Polidori) - f. 1. *1818 lug. 13*
78. Giuseppe Tassoni, in qualità di economo di Filippo Vulpiani, e altri aventi lo stesso interesse (proc. Fortunato Capocci Egizzi) contro il conte Luigi Marconi (proc. Ilario Borghi) - f. 1. *1818 lug. 15*
79. Michele Alieri (proc. Giovanni Antonio Giaré) contro Vincenzo Di Trento (proc. Angelo Bonoli) - f. 1. *1818 lug. 17*
80. Il cavaliere Francesco Bernini (proc. Giovanni Battista Polidori) contro Filippo Galeotti (proc. Girolamo Cristofari) - f. 1. *1818 lug. 20*
81. Il conte Luigi Marconi (proc. Ilario Borghi) contro Giuseppe Tas-

- soni, in qualità di economo di Filippo Volpiani, e Luigi Castellotti (proc. Fortunato Capocci de Egyptiis) - f. 1. *1818 lug. 20*
82. Michele Angelo Andreuzzi e altri possidenti di oliveti di Bassano in Teverina (proc. Giuseppe Bacchi) contro i fratelli Alessandro e Francesco Verga (proc. Pietro Brenda) e la RCA, rappresentata dal commissario generale Pier Maria Gasparri (proc. Benedetto Perfetti) - f. 1. *1818 lug. 20*
83. Francesco Rossi (proc. Girolamo Saverio Sgambati), soprintendente dei sali e tabacchi di Foligno, contro l'avv. Alessandro Mercuri (proc. Michele Angelo Claudii) - f. 1. *1818 lug. 21*
84. Michele Alieri (proc. Giovanni Antonio Giaré) contro la RCA, rappresentata dal commissario generale Pier Maria Gasparri (proc. Benedetto Perfetti), e Vincenzo Di Trento (proc. Angelo Bonoli) - f. 1. *1818 lug. 27*
85. Nicola La Cena (proc. Eligio Imperoli) contro Gaetano Paris (proc. Antonio Pagnoncelli) - f. 1. *1818 lug. 30*
86. Domenico e i fratelli Williburch (proc. Vincenzo Dolce) contro Antonio Blasi (proc. Gioacchino Pediconi) - f. 1. *1818 ago. 3*
87. Giovanni Battista Colaboni (proc. Angelo Bonoli) contro il duca Giovanni Torlonia (proc. Giuseppe Iacoucci) - f. 1. *1818 ago. 3*
88. Antonio Lollini (proc. Andrea Barbieri) contro Luigi Zerri (proc. Andrea Barbieri) - f. 1. *1818 ago. 3*
Riportato il riferimento al decano in figura di segnatura.
89. Il cavaliere Francesco Lucernari (proc. Antonio Maurizi) contro Giuseppe Cimorroni (proc. Giovenale Brunelli) - f. 1. *1818 ago. 3*
90. I fratelli Bartolomeo e Domenico marchesi Capranica (proc. Andrea Massimi) contro il cavaliere Francesco Bernini (proc. Giovanni Battista Polidori) - f. 1. *1818 ago. 7*
91. Francesco Palma (proc. Girolamo Marini) contro Bernardino Troppa (proc. Antonio Nicolai) e Gioacchino Cleter (proc. Giovanni Francesco Nicolini) - f. 1. *1818 ago. 10*
92. I fratelli Giovanni e Francesco Londei (proc. Giovanni Battista Morelli) contro Pietro Rosavini (proc. Vincenzo Ottaviani Miti) - f. 1. *1818 ago. 10*
93. Vincenzo Romagnoli (proc. Tiberio Poli) contro Giovanni Zampieri Zocca (proc. Domenico Statuti) - f. 1. *1818 ago. 10*
94. Vincenzo Romagnoli (proc. Tiberio Poli) contro Raffaele Campagnoli (proc. Domenico Statuti) - f. 1. *1818 ago. 10*

95. I coniugi Maddalena e Nicola Ulisse (proc. Giuseppe Luigi Tuzi) contro Moisè de Veroli (proc. Giovanni Battista Morelli) - f. 1.
1818 ago. 10
96. Domenico Carcasi (proc. Girolamo Marini) contro Nicola Garofalo e Carlo Feliziani (proc. Domenico Benzi) - f. 1.
1818 ago. 10
97. La RCA, per la quale agisce Giuseppe Ignazio Pasolini in qualità di amministratore dei beni ecclesiastici e camerali di Macerata (proc. Giuseppe De Felice), contro i fratelli Andrea e Tommaso Polverini (proc. Giuseppe Geri) - f. 1. 1818 ago. 10
98. I fratelli Francesco e il canonico Saverio Ceccarelli (proc. Vincenzo Ceccarelli) contro Giovanni Battista Orlandi (proc. Felice Sforza) - f. 1. 1818 ago. 13
99. Carlo Feliziani (proc. Domenico Benzi) contro Domenico Carcasi (proc. Girolamo Marini) - f. 1. 1818 ago. 17
100. Gioacchino Cleter (proc. Domenico Nicolini) contro Francesco Palma (proc. Girolamo Marini) e Provenzali (proc. Antonio Nicolai) - f. 1. 1818 ago. 17
101. Domenico Falasca contro Anna Maria Iori, vedova di Basilio Focolari (proc. Domenico Antonio Battistoni) - f. 1. 1818 ago. 17
102. Vincenzo Mout (proc. Angelo Torelli) contro Nicola Giovannucci (proc. Giuseppe Bernardino De Rossi) - f. 1. 1818 ago. 17
103. Giovanni Battista Orlandi (proc. Felice Sforza) contro i fratelli Francesco e il canonico Saverio Ceccarelli (proc. Vincenzo Ceccarelli) - f. 1. 1818 ago. 17
104. Angelo Salvati (proc. Gaetano Bernetti) contro Mariano Tacchi (proc. Odoardo Cherubini) - f. 1. 1818 ago. 24
105. Domenico Carcasi (proc. Girolamo Marini) contro Nicola Garofalo e Carlo Feliziani (proc. Domenico Benzi) - f. 1.
1818 ago. 24
106. Gaetano Gamberani e Luigi Baldovini (proc. Francesco Maria Combi) contro Gaetano Mantovani e Vincenzo Valli (proc. Sebastiano Pichi) - f. 1. 1818 ago. 31
107. I coniugi conti Vittoria Colombani e Marco Merenda (proc. Domenico Montanari) contro la RCA, rappresentata dal commissario generale Pier Maria Gasparri, e il conte Ercole Savorelli, ricevitore dell'Amministrazione del bollo e registro di Forlì (proc. Alessandro Minerva) - f. 1. 1818 ago. 31
108. La RCA, rappresentata dal commissario generale Pier Maria Gasparri per l'Amministrazione dei beni ecclesiastici e camerali di

- Macerata (proc. Giuseppe De Felice), contro i fratelli Andrea e Tommaso Polverini (proc. Giuseppe Geri) - f. 1. *1818 ago. 31*
109. Il conte Luigi Marconi (proc. Ilario Borghi) contro Giuseppe Tassoni, in qualità di economo di Filippo Volpiani, e Luigi Castellotti (proc. Fortunato Capocci Egizi) - f. 1. *1818 set. 7*
110. La RCA (proc. Benedetto Perfetti) contro Luigi Bruti (proc. Vincenzo Puccini) - f. 1. *1818 set. 7*
111. Giuseppe Martellotti (proc. Emilio Nicola Mazzocchi) contro la RCA, rappresentata dal commissario generale Pier Maria Gasparri e in luogo della Camera degli Spogli (proc. Giuseppe De Felice), nonché il conte Alessandro Cardelli (proc. Giuseppe Marchetti) e Luigi Rossi Danielli (proc. Pietro Proia) - f. 1. *1818 set. 7*
112. Il cavaliere Francesco Bernini (proc. Giovanni Battista Polidori) contro Domenico Ricci (proc. Andrea Massimi) - f. 1. *1818 set. 7*
113. Il conte Alessandro Marefoschi (proc. Francesco Ottaviani) contro Gaetano Pitocchi (proc. Giovanni Francesco Nicolini) - f. 1. *1818 set. 14*
114. Anna Maria Iori vedova Focolari (proc. Domenico Antonio Battistoni) contro Domenico Falasca - f. 1. *1818 set. 14*
115. Domenico Carcasi (proc. Girolamo Marini) contro Nicola Garofalo e il conte Nicola Ferretti Gabuccini, amministratore dei beni ecclesiastici e camerale di Macerata - f. 1, all. 1. *1818 set. 14*
116. Gregorio Morelli (proc. Antonio Leoncini) contro Tommaso Siboni (proc. Antonio Bassi) - f. 1. *1818 set. 14*
117. La Comunità di Benevento (proc. Crispino Cassini) contro la RCA (proc. Gioacchino Orengo), Luigi De Martinis e Vincenzo Vastalegna, appaltatori della Dogana di Benevento (proc. Paolo Antonio Pierdonati) - f. 1. *1818 set. 14*
118. La RCA (proc. Gioacchino Orengo) contro la Comunità di Benevento (proc. Crispino Casini), Luigi De Martinis e Vincenzo Vastalegna, appaltatori della Dogana di Benevento (proc. Paolo Antonio Pierdonati) - f. 1. *1818 set. 21*
119. Ermenegildo Piantini (proc. Luca Antonio De Benedictis) contro il cavaliere Giuseppe Gregorio Conventati e il marchese Modestino Ciccolini (proc. Antonio Pagnoncelli) - f. 1. *1818 set. 21*
120. I fratelli Bartolomeo e Domenico marchesi Capranica (proc. Andrea Massimi) contro la RCA, rappresentata dal commissario generale Pier Maria Gasparri (proc. Benedetto Perfetti) - f. 1. *1818 set. 21*

121. Francesco Degli Abbati Villa (proc. Girolamo Cristofari) contro la marchesa Margherita Alessandri, vedova di Enrico Bernabò e agente in giudizio come tutrice del figlio minorene Alessandro (proc. Stanislao Fiori) - f. 1. 1818 set. 21
122. Francesco, Lorenzo e Anna Parenti Cevenini (proc. Tommaso Lucchi) contro la RCA, rappresentata dal commissario generale Pier Maria Gasparri, per l'Amministrazione dei beni ecclesiastici e camerale (proc. Giuseppe De Felice) - f. 1. 1818 set. 21
123. Ermenegildo Piantini (proc. Luca Antonio De Benedictis) contro il cavaliere Giuseppe Gregorio Conventati e il marchese Modestino Ciccolini (proc. Antonio Pagnoncelli) - f. 1. 1818 nov. 17
124. La Mensa vescovile di Senigallia contro la Congregazione *de Propaganda Fide* (proc. Benedetto Perfetti), l'Alma Domus Lauretana (proc. Vincenzo Giacchi) e il suo Capitolo (proc. Giacomo Petti) - f. 1. 1818 nov. 16
125. I fratelli Bartolomeo e Domenico marchesi Capranica (proc. Andrea Massimi) contro il cavaliere Francesco Bernini (proc. Giovanni Battista Polidori) - f. 1. 1818 nov. 16
126. Vincenzo Mout (proc. Angelo Torelli) contro Nicola Giovannucci (proc. Giuseppe Bernardino De Rossi) - f. 1. 1818 nov. 16
127. Il barone Pietro Gamberi Lancellotti (proc. Antonio Sciarra) contro Saverio Raggi (proc. Antonio Pagnoncelli) - f. 1. 1818 nov. 16
128. Il conte Alessandro Marefoschi (proc. Francesco Ottaviani) contro Gaetano Pitocchi (proc. Giovanni Francesco Nicolini) - f. 1. 1818 nov. 16
129. Giovanni Cimarelli Pagliarini (proc. Andrea Azzoni) contro la marchesa Margherita Alessandri, vedova di Enrico Bernabò e agente in giudizio come tutrice del figlio minorene Alessandro (proc. Stanislao Fiori) - f. 1. 1818 nov. 23
130. Il conte Luigi Marconi (proc. Ilario Borghi) contro Giuseppe Tassoni, in qualità di economo di Filippo Volpiani, e Luigi Castellotti (proc. Fortunato Capocci Egizi) - f. 1. 1818 nov. 23
131. Antonio Audibert e Paolo Mattei (proc. Luigi Vasselli) contro la RCA, rappresentata dal commissario generale Pietro Maria Gasparri, e il marchese Filippo Solari in qualità di amministratore dei beni ecclesiastici e camerale di Macerata (proc. Giuseppe De Felice) - f. 1. 1818 nov. 23
132. Antonio Pacente e il suo fideiussore Guadenzio Gherardi Martinnelli (proc. Luigi Pacieri) contro la RCA, rappresentata dal com-

- missario generale Pietro Maria Gasparri (proc. Benedetto Perfetti), e il proc. Tiberio Poli, a sua volta agente in giudizio per Rinaldi Fiorari e Vincenzo Ponzetti - f. 1. *1818 nov. 23*
133. Pietro Luigi Guidi e Giuseppe Antimi (proc. Luigi Achilli), subappaltatori del macinato in Montefeltro, contro le comunità di Penabilli (proc. Fortunato Capocci Egizi), San Leo, Maiolo, Montecopiolo, Montelicciano, Sassofeltro, Gesso e Valle Sant'Anastasio (proc. Filippo Ludovico Bruni) - f. 1. *1818 nov. 30*
134. Antonio Audibert (proc. Luigi Vasselli) contro la RCA, rappresentata dal commissario generale Pietro Maria Gasparri, per la Commissione deputata alla riscossione degli antichi crediti di Macerata, a sua volta rappresentata dal marchese Filippo Solari in qualità di presidente (proc. Giuseppe De Felice) - f. 1. *1818 nov. 30*
135. Vincenzo Mout (proc. Angelo Torelli) contro Nicola Giovannucci (proc. Giuseppe Bernardino De Rossi) - f. 1. *1818 nov. 30*
136. Basilio Magno (proc. Domenico Nobili) contro Antonio Armellini (proc. Tommaso Bonfigli) - f. 1. *1818 nov. 30*
137. Il Capitolo e i canonici di S. Maria in Trastevere di Roma (proc. Andrea Roncalli) contro la RCA, rappresentata dal commissario generale Pietro Maria Gasparri (proc. Gioacchino Orengo), e Giovanni Lepri (proc. Luigi Farnesi) - f. 1. *1818 nov. 30*
138. Il conte Marco Merenda Salecchi, il dottor Girolamo Verzani, gli eredi di Domenico Manzoni, Girolamo Veggiani, Giovanni e gli altri fratelli Lugaesi (proc. Girolamo Saverio Sgambati) contro la RCA, rappresentata dal commissario generale Pier Maria Gasparri, per il conte Ercole Savorelli ricevitore dell'Amministrazione del bollo e registro di Forlì - f. 1. *1818 dic. 7*
139. La RCA, rappresentata dal commissario generale Pier Maria Gasparri, per il conte Ercole Savorelli ricevitore dell'Amministrazione del bollo e registro di Forlì, nonché Giovanni Battista Laccini, a sua volta ricevitore dell'Amministrazione del bollo e registro di Faenza, contro il cavaliere Alessandro Guiccioli (proc. Domenico Montanari) - f. 1. *1818 dic. 7*
140. Il conte Luigi Marconi (proc. Ilario Borghi) contro Giuseppe Tassoni, in qualità di economo di Filippo Volpiani, e Luigi Castellotti (proc. Fortunato Capocci Egizi) - f. 1. *1818 dic. 7*
141. Raffaele Compagnoli e Giovanni Zampieri Zocca (proc. Domenico Statuti) contro Vincenzo Romagnoli (proc. Tiberio Poli) - f. 1. *1818 dic. 7*

142. Le comunità di San Leo, Pennabilli, Maiolo, Montecopiolo, Montelicciano, Sassofeltrio, Gesso e Valle Sant'Anastasio (proc. Filippo Ludovico Bruni) contro Pietro Luigi Guidi e Giuseppe Antimi (proc. Luigi Achilli), subappaltatori del macinato in Montefeltro - f. 1. *1818 dic. 14*
143. Michele Alieri (proc. Giovanni Antonio Giaré) contro la RCA, rappresentata dal commissario generale Pier Maria Gasparri (proc. Benedetto Perfetti), e Vincenzo Di Trento (proc. Angelo Bonoli) - f. 1. *1818 dic. 14*
144. I fratelli Giacomo, Angelo, Francesco e Liborio Marignoli (proc. Giovanni Antonio Giaré) contro i fratelli Giacinto, Diomede e Gaetano Benedetti, figli ed eredi del defunto Venanzio Benedetti, nonché Agata de Cesaris e Anna de Cesaris Leali a loro volta figlie ed eredi del defunto Angelo (proc. Giuseppe Luigi Tuzi) - f. 1. *1818 dic. 21*
145. L'avv. Carlo Pinni (proc. Ilario Borghi) contro la RCA, rappresentata dal commissario generale Pier Maria Gasparri, e l'Amministrazione del bollo e registro di Faenza (proc. Alessandro Minerva - f. 1. *1818 dic. 21*
146. Camillo Manzi (proc. Giuseppe Rocruè) contro Vincenzo Cruciani (proc. Nicola Sinibaldi), Anna Maria Deodati in Cruciani e Clementina Deodati vedova Smaghi (proc. Luigi Sciarra) e, infine, per affissione il capitano Luigi Bonelli - f. 1. *1818 dic. 21*
147. Domenico Bacciali (proc. Luigi Pacieri) contro la RCA, rappresentata dal commissario generale Pier Maria Gasparri, il marchese Luigi Zappi (proc. Giuseppe De Felice) e Francesco Parenti (proc. Tommaso Lucchi) - f. 1. *1818 dic. 24*
148. La RCA (proc. Benedetto Perfetti) contro Luigi Bruti (proc. Vincenzo Puccini) - f. 1. *1819 gen. 11*
149. Luigi Sirocchi (proc. Angelo Bonoli) contro la RCA rappresentata dal commissario generale Pier Maria Gasparri (proc. Benedetto Perfetti) - f. 1. *1819 gen. 11*
150. Francesco Silvestro Polidori e Vincenzo Persiani (proc. Bartolomeo Belli) contro la RCA rappresentata dal commissario generale Pier Maria Gasparri (proc. Benedetto Perfetti), nonché Agostino e gli altri fratelli Bonfigli (proc. Francesco Sanguinetti) - f. 1. *1819 gen. 11*
151. Vincenzo Cruciani (proc. Nicola Sinibaldi) contro Camillo Manzi (proc. Giuseppe Rocruè) - f. 1. *1819 gen. 11*
152. Anna Maria Deodati in Cruciani e Clementina Deodati vedova

- Smaghi (proc. Antonio Sciarra) contro Camillo Manzi (proc. Giuseppe Rocruè) - f. 1. *1819 gen. 11*
153. La RCA, per l'Amministrazione del bollo e registro (proc. Alessandro Minerva), contro Filippo Pacetti, Giovanni Pressi, Giacomo Antinori e Pietro Vermiglioli (proc. Evangelista Tuccimei) - f. 1. *1819 gen. 12*
154. Natale Iala (proc. Angelo Bonoli) contro Francesco Zangolini (proc. Vincenzo Ceccarelli) - f. 1. *1819 gen. 25*
155. Giovanni Battista Tagnoli (proc. Andrea Barbieri) contro Giuseppe Giordani (proc. Carlo Orsini) - f. 1. *1819 gen. 25*
Riportato il riferimento al decano in figura di segnatura.
156. Cassiano Braghini e Carlo Masticola (proc. Ilario Borghi) contro la RCA, rappresentata dal commissario generale Pier Maria Gasparri (proc. Benedetto Perfetti), e Vincenzo Nelli (proc. Luigi Farnesi) - f. 1. *1819 gen. 25*
157. Luigi De Martinis e gli altri appaltatori della Dogana di Benevento (proc. Paolo Antonio Pierdonati) contro la stessa Comunità (proc. Crispino Casini) - f. 1. *1819 gen. 25*
158. Il conte Giuseppe Tellarini e i suoi fratelli (proc. Girolamo Saverio Sgambati) contro la RCA, rappresentata dal commissario generale Pier Maria Gasparri, e l'Amministrazione generale del bollo e registro (proc. Alessandro Minerva) - f. 1. *1819 gen. 25*
159. Il canonico Francesco Vicchi (proc. Girolamo Saverio Sgambati) contro la RCA, rappresentata dal commissario generale Pier Maria Gasparri, e l'Amministrazione del bollo e registro (proc. Alessandro Minerva) - f. 1. *1819 gen. 25*
160. Gli eredi del defunto Antonio Matteucci (proc. Girolamo Saverio Sgambati) contro la RCA, rappresentata dal commissario generale Pier Maria Gasparri, e l'Amministrazione generale del bollo e registro (proc. Alessandro Minerva) - f. 1. *1819 gen. 25*
161. Pietro Alessio Guidi e Giuseppe Antimi (proc. Luigi Achilli) contro la Comunità di Pennabilli (proc. Fortunato Capocci Egizi) - f. 1. *1819 feb. 1*
162. Domenico Bacciali (proc. Luigi Pacieri) contro la RCA, rappresentata dal commissario generale Pier Maria Gasparri, nonché il marchese Luigi Zappi, amministratore dei beni ecclesiastici e camerali di Bologna (proc. Giuseppe De Felice), e Francesco Parenti (proc. Tommaso Lucchi) - f. 1. *1819 feb. 1*
163. Anna Maria Deodati in Cruciani e Clementina Deodati vedova Smaghi (proc. Luigi Sciarra) contro Camillo Manzi (proc. Giuseppe

- pe Rocruè), Vincenzo Cruciani (proc. Nicola Sinibaldi), Lorenzo Deodati e per affissione Luigi Bonello - f. 1. *1819 feb. 1*
164. Vincenzo Cruciani (proc. Nicola Sinibaldi) contro Camillo Manzi (proc. Giuseppe Rocruè), Lorenzo Deodati, Luigi Bonello, Anna Maria Deodati in Cruciani e Clementina Deodati vedova Smaghi (proc. Luigi Sciarra) - f. 1. *1819 feb. 1*
- 165-166. I fratelli Alessandro e Francesco Verga (proc. Pietro Brenda) contro Michele Angelo Andreuzzi, Marco Innocenzi e altri possidenti di oliveti di Bassano in Teverina (proc. Giuseppe Bacchi) - ff. 2. *1819 feb. 8*
167. Francesco Parenti (proc. Tommaso Lucchi) contro Domenico Bacciali (proc. Luigi Pacieri) - f. 1. *1819 feb. 8*
168. Luigi Virgili (proc. Antonio Sartoretti) contro l'avv. Emilio Bruni - f. 1. *1819 mar. 1*
169. Giuseppe Antimi e Pietro Luigi Guidi (proc. Luigi Achilli), subappaltatori del macinato in Montefeltro, contro la Comunità di Pennabilli (proc. Fortunato Capocci Egizi) - f. 1. *1819 mar. 3*
Riportato il riferimento al decano in figura di segnaturo.
170. I fratelli Giuseppe, Domenico e Francesco Guidetti (proc. Cesare Accursi) contro Domenico Borsatti (proc. Sebastiano Pichi) - f. 1. *1819 mar. 8*
171. Giuseppe Perazzo, rappresentante in qualità di amministratore la Società ligure cessionaria dell'appalto delle allumiere di Tolfa (proc. Giovanni Natali), contro la RCA rappresentata dal commissario generale Pier Maria Gasparri (proc. Benedetto Perfetti) - f. 1. *1819 mar. 8*
172. L'avv. Guido Fabri (proc. Vincenzo Ottaviani Miti) contro Giovanni Battista Lacchini, ricevitore dell'Amministrazione del bollo e registro di Faenza - f. 1. *1819 mar. 8*
173. Antonio Palazzini (proc. Francesco Rosati) contro Pietro Paolo Vignola e la Confraternita per il suffragio del defunto marchese Camillo Pepoli (proc. Giacomo Cioè) - f. 1. *1819 mar. 8*
174. Il Convento carmelitano di S. Giovanni Battista di Viterbo (proc. Marco Parisotti) contro Ludovico Veltri - f. 1. *1819 mar. 15*
175. Giovanni Cimarelli Pagliarini (proc. Antonio Azzoni) contro Francesco Degli Abbati Villa (proc. Girolamo Cristofari) - f. 1. *1819 mar. 15*
176. Lorenzo Massei e Giuseppe Tosi (proc. Bernardo Feliciani) contro Isidoro Noccioli (proc. Tommaso Patocchi) - f. 1. *1819 mar. 15*

177. Angelo De Cesaris (proc. Giuseppe Luigi Tuzi) contro Giacomo e gli altri fratelli Marignoli (proc. Giuseppe Bacchi) - f. 1.
1819 mar. 29
178. Domenico Bacciali (proc. Luigi Pacieri) contro la RCA rappresentata dal commissario generale Pier Maria Gasparri, il marchese Luigi Zappi (proc. Giuseppe De Felice) e Francesco Parenti (proc. Tommaso Lucchi) - f. 1.
1819 mar. 29
179. La RCA, per l'Amministrazione dei beni ecclesiastici e camerali di Macerata (proc. Giuseppe De Felice), contro Pietro, Nicola e Francesco Pierleoni (proc. Paolo Pierdonati) - f. 1. 1819 apr. 2
180. Il conte Luigi Marconi (proc. Ilario Borghi) contro Giuseppe Tassoni, in qualità di economo di Filippo Volpiani, e Luigi Castellotti (proc. Fortunato Capocci Egizi) - f. 1. 1819 apr. 19
181. Il principe Pietro Gabrielli, il marchese Francesco Massimi e i conti Virgilio Cenci Bolognetti e Antonio Negroni, in qualità di difensori del Monte Bentivoglio (proc. Sebastiano Pichi), contro l'avv. Tommaso Ceccarelli (proc. Vincenzo Ceccarelli) - f. 1.
1819 apr. 19
182. L'avv. Tommaso Ceccarelli (proc. Vincenzo Ceccarelli) contro gli Amministratori del Monte Bentivoglio (proc. Sebastiano Pichi) - f. 1.
1819 apr. 19
183. Il principe Pietro Gabrielli, il marchese Francesco Massimi e i conti Virgilio Cenci Bolognetti e Antonio Negroni, difensori del Monte Bentivoglio (proc. Sebastiano Pichi), contro l'avv. Tommaso Ceccarelli (proc. Vincenzo Ceccarelli) - f. 1. 1819 apr. 19
184. Raffaele Compagnoli e Giovanni Zampieri (proc. Domenico Statuti) contro Vincenzo Romagnoli (proc. Tiberio Poli) - f. 1.
1819 apr. 19
185. Il conte Luigi Marconi (proc. Ilario Borghi) contro Giuseppe Tassoni, in qualità di economo di Filippo Volpiani, e Luigi Castellotti (proc. Fortunato Capocci de Egyptiis) - f. 1. 1819 apr. 19
186. Francesco Degli Abbati Villa (proc. Girolamo Cristofari) contro Giovanni Cimarelli Pagliarini (proc. Antonio Azzoni) - f. 1.
1819 apr. 19
187. Francesco Degli Abbati Villa (proc. Girolamo Cristofari) contro Giovanni Cimarelli Pagliarini (proc. Antonio Azzoni) - f. 1.
1819 apr. 19
188. La RCA (proc. Gioacchino Orenge) contro Augusto Provinciali, Felice Pecci, Pietro Papurozzi, Cesare Casini e Vincenzo Petti (proc. Giacomo Petti), in qualità di capi notaio e cancellieri del Tribunale dell'A.C. - f. 1. 1819 apr. 26
- Riportato il riferimento al decano in figura di segnatura.

189. Stefano Pisani e Antonio Uberti (proc. Bonaventura Sellini) contro Agostino Candi (proc. Reginaldo Nascimbene) - f. 1.
1819 apr. 26
190. Vincenzo Moutte (proc. Mario Vallati) contro Giuliano Bersani (proc. Andrea Massimi) - f. 1.
1819 apr. 26
191. L'Amministrazione generale del bollo e registro (proc. Alessandro Minerva) contro Giacomo Archi e altri (proc. Bartolomeo Belli) - f. 1.
1819 apr. 26
192. La Mensa vescovile di Senigallia (proc. Domenico Severini) contro la Congregazione *de Propaganda Fide* (proc. Benedetto Perfetti), nonché l'Alma Domus Lauretana (proc. Vincenzo Giacchi) e il suo Capitolo (proc. Giacomo Petti) - f. 1.
1819 apr. 26
193. Luigi Capozzi (proc. Evangelista Tuccimei) contro Carlo De Vecchis (proc. Vincenzo Cini) e monsignor Luigi Bottiglia, in qualità di amministratore dei figli ed eredi del defunto Raffaele Mogliuzzi - f. 1.
1819 apr. 26
194. I fratelli Alessandro e Francesco Verga (proc. Pietro Brenda) contro Michele Angelo Andreuzzi, Marco Innocenzi e altri possidenti di oliveti di Bassano in Teverina (proc. Giuseppe Bacchi) - f. 1.
1819 apr. 27
195. La RCA (proc. Carlo Serafini) contro Filippo Baldassarri e Giovanni Battista Adriani (proc. Giuseppe Maria Grifi) - f. 1.
1819 mag. 3
196. Le comunità di San Leo, Maiolo, Montecopiolo, Montelicciano, Sassofeltrio, Gesso e Valle Sant'Anastasio (proc. Carlo Orfini) contro Pietro Luigi Guidi e Giuseppe Antimi (proc. Luigi Achilli), subappaltatori del macinato in Montefeltro - f. 1.
1819 mag. 10
197. Il conte Francesco Graziani, in qualità di conservatore delle ipoteche di Macerata, contro Filippo Giri (proc. Michele Angelo Claudi) - f. 1.
1819 mag. 10
198. Filippo Galeotti (proc. Angelo Bonoli) contro il cavaliere Francesco Bernini (proc. Giovanni Battista Polidori) - f. 1.
1819 mag. 10
199. Pasquale Porta (proc. Emanuel Saraiva) contro la marchesa Cunegonda di Sassonia (proc. Giacomo Tomassi), vedova del marchese Giovanni Patrizi e agente in giudizio per i loro figli Filippo ancora minorenni, il cardinale Costantino e Saverio Patrizi - f. 1.
1819 mag. 10
200. Giuseppe Livi, gonfaloniere di Albano, e Michele Bassetti (proc. Gaetano Bernetti) contro la RCA rappresentata dal commissario generale Pier Maria Gasparri (proc. Carlo Serafini) - f. 1.
1819 mag. 10

- 201-202. Tito Barberi (proc. Giovanni Cassio) contro Angelo Battifolli (proc. Pietro Vincenzo Bruni) - ff. 2. *1819 mag. 17*
203. Il conte Luigi Marconi (proc. Ilario Borghi) contro Giuseppe Tassoni, in qualità di economo di Filippo Volpiani, e Luigi Castellotti (proc. Fortunato Capocci Egizi) - f. 1. *1819 mag. 21*
204. Antonio Butherin e Pietro Salvi (proc. Luigi Pacieri) contro la RCA, rappresentata dal commissario generale Pietro Maria Gasparri (proc. Benedetto Perfetti) - f. 1. *1819 giu. 7*
205. Vincenzo Onelli (proc. Giuseppe Maria Guglielmi) contro Francesco Truzzi (proc. Giuseppe Gentili) - f. 1. *1819 giu. 14*
206. Basilio Magno (proc. Domenico Nobili) contro Antonio Armellini (proc. Tommaso Bonfigli) - f. 1. *1819 giu. 14*
207. Francesco Truzzi (proc. Giuseppe Gentili) contro Vincenzo Onelli (proc. Giuseppe Maria Guglielmi) - f. 1. *1819 giu. 15*
208. Francesco Truzzi (proc. Giuseppe Gentili) contro Vincenzo Onelli (proc. Giuseppe Maria Guglielmi) - f. 1. *1819 giu. 19*
209. Giacinto e gli altri fratelli Benedetti, figli ed eredi del defunto Vincenzo, nonché Agata de Cesaris e Anna de Cesaris Leali (proc. Giuseppe Luigi Tuzi), a loro volta figlie ed eredi del defunto Angelo, contro i fratelli Giacomo e Francesco Marignoli (proc. Giuseppe Bacchi) - f. 1. *1819 giu. 21*
210. Giacinto e gli altri fratelli Benedetti, figli ed eredi del defunto Vincenzo, nonché Agata de Cesaris e Anna de Cesaris Leali (proc. Giuseppe Luigi Tuzi), a loro volta figlie ed eredi del defunto Angelo, contro i fratelli Giacomo e Francesco Marignoli (proc. Giuseppe Bacchi) - f. 1. *1819 giu. 21*
211. Il principe Pietro Gabrielli, il marchese Francesco Massimi e i conti Virgilio Cenci Bolognetti e Antonio Negroni (proc. Sebastiano Pichi), difensori del Monte Bentivoglio, contro l'avv. Tommaso Ceccarelli (proc. Vincenzo Ceccarelli), Alberto Gnecco rappresentante la rappresentante la Ragion cantante Gnecco e compagni (proc. Giovanni Natali), il cavaliere Francesco Zorzi e Giorgio Giurich (proc. Domenico Baffi) - f. 1. *1819 giu. 28*
212. Settimio Bischi (proc. Antonio Leoncini) contro la RCA rappresentata dal commissario generale Pier Maria Gasparri, la Camera degli Spogli per l'Amministrazione dei beni ecclesiastici e camerali (proc. Giuseppe De Felice), i monaci camaldolesi del Monastero di S. Gregorio al Celio (proc. Alessandro Lazzarini) e, infine, Luigi Severi (proc. Marcello Fabiani) - f. 1. *1819 lug. 5*
213. L'avv. Tommaso Ceccarelli (proc. Vincenzo Ceccarelli) contro il marchese Francesco Massimo e gli altri difensori del Condomi-

nio Bentivoglio (proc. Sebastiano Pichi), il cavaliere Francesco Zorzi e Giorgio Giurik (proc. Domenico Baffi), infine, la Ragion cantante Gnecco e compagni (proc. Giovanni Natali) - f. 1.

1819 lug. 5

Riportato il riferimento al decano in figura di segnatura.

214. Agostino Candi (proc. Reginaldo Nascimbene) contro Stefano Pisani e Antonio Uberti (proc. Bonaventura Sellini) - f. 1.

1819 lug. 5

215. Agostino Candi (proc. Reginaldo Nascimbene) contro Stefano Pisani e Antonio Uberti (proc. Bonaventura Sellini) - f. 1.

1819 lug. 5

216. La RCA, per l'Amministrazione generale del bollo e registro (proc. Alessandro Minerva), contro il conte Giuseppe Tellarini e i suoi fratelli (proc. Girolamo Saverio Sgambati) - f. 1.

1819 lug. 12

217. La RCA per il conte Ercole Savorelli (proc. Alessandro Minerva), ricevitore dell'Amministrazione del bollo e registro di Forlì, contro i coniugi conti Vittoria Colombani Merenda e Marco Merenda (proc. Domenico Montanari) - f. 1.

1819 lug. 12

218. La RCA, per l'Amministrazione generale del bollo e registro (proc. Alessandro Minerva), contro Luigi Guidi (proc. Vincenzo Ottaviani Miti) - f. 1.

1819 lug. 12

219. La RCA, per l'Amministrazione generale del bollo e registro (proc. Alessandro Minerva), contro Giacomo Archi e altri (proc. Bartolomeo Belli) - f. 1.

1819 lug. 12

220. La RCA, per l'Amministrazione generale del bollo e registro (proc. Alessandro Minerva), contro il canonico Francesco Vicchi (proc. Girolamo Saverio Sgambati) - f. 1.

1819 lug. 12

221. La RCA, per l'Amministrazione generale del bollo e registro (proc. Alessandro Minerva), contro gli eredi del defunto Antonio Matteucci (proc. Girolamo Saverio Sgambati) - f. 1.

1819 lug. 12

222. La RCA, per l'Amministrazione generale del bollo e registro (proc. Alessandro Minerva), contro il conte Marco Merenda Salecchi, Girolamo Veggiani, Giovanni e gli altri fratelli Lugaresi (proc. Girolamo Saverio Sgambati) - f. 1.

1819 lug. 12

223. L'avv. Tommaso Ceccarelli (proc. Vincenzo Ceccarelli) contro il conte Virgilio Cenci Bolognetti, il marchese Francesco Massimi e il principe Pietro Gabrielli (proc. Sebastiano Pichi) - f. 1.

1819 lug. 12

224. Filippo Loffredi (proc. Francesco Corsi) contro Giovanni Battista Colaboni (proc. Angelo Bonoli) - f. 1.

1819 lug. 12

225. Pietro Farnetti e Domenico Gasparini (proc. Giuseppe Ceccacci) contro i fratelli Carlo Antonio e Gioacchino Vanni (proc. Luigi De Rossi) - f. 1. *1819 lug. 12*
226. Stefano Pisani e Antonio Uberti (proc. Bonaventura Sellini) contro Agostino Candi (proc. Reginaldo Nascimbene) - f. 1. *1819 lug. 19*
227. Giuseppe Lalli, fideiussore di Francesco Giubilei, contro Giuseppe Ridolfi e Timoteo Cibò, rispettivamente, succollettore degli spogli di Narni e di Amelia (proc. Giuseppe De Felice), la Curia vescovile e l'Ospedale degli Infermi di Amelia (proc. Carlo Serafini), infine, Paolo Antonio Stinchelli (proc. Giovenale Brunelli) - f. 1. *1819 lug. 19*
228. L'Amministrazione generale del bollo e registro (proc. Alessandro Minerva) contro Giuseppe Mangaroli (proc. Luigi Aquaviva) - f. 1. *1819 lug. 26*
229. L'Amministrazione generale del bollo e registro (proc. Alessandro Minerva) contro Luigi Zubboli (proc. Vincenzo Cini) - f. 1. *1819 lug. 26*
230. Giovanni Lupi contro il cavaliere Michele Bretton (proc. Bartolomeo Belli) - f. 1. *1819 lug. 26*
231. Filippo Loffredi (proc. Francesco Corsi) contro Giovanni Battista Colaboni (proc. Angelo Bonoli) - f. 1. *1819 ago. 2*
232. Domenico Bursatti (proc. Sebastiano Pichi) contro Giuseppe e gli altri fratelli Guidetti (proc. Cesare Accursi) - f. 1. *1819 ago. 2*
233. Domenico Bursatti (proc. Sebastiano Pichi) contro Giuseppe e gli altri fratelli Guidetti (proc. Cesare Accursi) - f. 1. *1819 ago. 2*
234. Giuseppe Martellotti (proc. Emilio Nicola Mazzocchi) contro Luigi Rossi Danielli (proc. Pietro Proia) - f. 1. *1819 ago. 2*
235. Stefano Pisani e Antonio Uberti (proc. Bonaventura Sellini) contro Agostino Candi (proc. Reginaldo Nascimbene) - f. 1. *1819 ago. 2*
236. Il cavaliere Francesco Zorzi e Giorgio Giurik (proc. Francesco Maria Giusti) contro il conte Virgilio Cenci Bolognetti, il marchese Francesco Massimi, il principe Pietro Gabrielli e altri rappresentanti del Condominio Bentivoglio (proc. Sebastiano Pichi) - f. 1. *1819 ago. 2*
 Riportato il riferimento al decano in figura di segnatura.
- 237-238. Giovanni Zampieri (proc. Domenico Statuti) contro Vincenzo Romagnoli (proc. Tiberio Poli) - ff. 2. *1819 ago. 4*

239. Domenico Bursatti (proc. Sebastiano Pichi) contro Giuseppe e gli altri fratelli Guidetti (proc. Cesare Accursi) - f. 1. *1819 ago. 14*
Riportato il riferimento al decano in figura di segnatura.
240. I fratelli Giovanni Battista, Bernardino, Domenico e Baldassarre Guazzagli (proc. Giuseppe Bacchi) contro la RCA, rappresentata dal commissario generale Pier Maria Gasparri (proc. Giuseppe De Felice), per l'Amministrazione dei beni ecclesiastici ed ex-comunitativi (proc. Nicola Bassi) - f. 1. *1819 ago. 16*
241. Felice Grisetti contro Giuseppe Ginocchi (proc. Michele Angelo Claudi) - f. 1. *1819 ago. 16*
242. Il conte Marco Merenda Salecchi, il dottor Girolamo Verzani, gli eredi di Domenico Manzoni, Girolamo Veggiani, Giovanni e gli altri fratelli Lugaresi, gli eredi Matteucci, il canonico Francesco Vicchi e altri contro l'Amministrazione del bollo e registro (proc. Alessandro Minerva) - f. 1. *1819 ago. 22*
243. Francesco Degli Abbati Villa (proc. Girolamo Cristofari) contro Giovanni Cimarelli Pagliarini (proc. Antonio Azzoni) - f. 1. *1819 ago. 23*
Riportato il riferimento al decano in figura di segnatura.
244. Francesco Succiarelli (proc. Giovanni Cassio) contro Angelo Battifalli (proc. Pietro Vincenzo Bruni) - f. 1. *1819 ago. 23*
245. I fratelli Giuseppe, Domenico e Francesco Guidetti (proc. Cesare Accursi) contro Domenico Borsatti (proc. Sebastiano Pichi) - f. 1. *1819 ago. 23*
Riportato il riferimento al decano in figura di segnatura.
246. L'Amministrazione generale del bollo e registro (proc. Alessandro Minerva) contro Giacomo Archi e altri (proc. Bartolomeo Belli) - f. 1. *1819 ago. 30*
247. La Ragion cantante Antonio Tarroricca (proc. Giuseppe Gentili) contro la RCA, rappresentata dal commissario generale Pier Maria Gasparri, e l'Amministrazione dei sali e tabacchi (proc. Domenico Benzi) - f. 1. *1819 set. 6*
248. Luigi De Andreis e Giuseppe Antoniani (proc. Giuseppe Pizzicaria) contro il cardinale Fabrizio Turiozzi, amministratore del patrimonio Tartagliani (proc. Angelo Torelli) - f. 1. *1819 set. 6*
249. Francesco Degli Abbati Villa (proc. Girolamo Cristofari) contro Giovanni Cimarelli Pagliarini (proc. Antonio Azzoni) - f. 1. *1819 set. 7*
250. Luigi Virgili (proc. Antonio Sartoretto) contro Pietro Fedeli (proc. Domenico Nobili) - f. 1. *1819 set. 13*

251. Giovanni Cimarelli Pagliarini (proc. Antonio Azzoni) contro Francesco Degli Abbati Villa (proc. Girolamo Cristofari) - f. 1.
1819 set. 13
252. Il conte Giuseppe Segni, figlio ed erede del defunto conte Ludovico Segni, il conte Filippo Bentivoglio e gli altri amministratori del patrimonio Segni (proc. Andrea Barbieri) contro Pietro Giovanni Malservigi (proc. Luigi Berini) - f. 1. 1819 set. 13
Riportato il riferimento al decano in figura di segnatura.
253. Il conte Giuseppe Segni, figlio ed erede del defunto conte Ludovico Segni, nonché il conte Filippo Bentivoglio e gli altri amministratori del patrimonio Segni (proc. Andrea Barbieri) contro Giuseppe Ferraguti (proc. Luigi Berini), amministratore camerale di Ferrara - f. 1. 1819 set. 13
Riportato il riferimento al decano in figura di segnatura.
254. Antonio Passano (proc. Pietro Sili) contro Giuseppe Roberti (proc. Luigi Farnesi) - f. 1. 1819 set. 20
255. Luigi Virgili (proc. Antonio Sartoretti) contro Pietro Fedeli (proc. Domenico Nobili) - f. 1. 1819 ott. 5
256. I coniugi Anna Annibaldi e Giuseppe Antonio Marchetti contro il Monte di pietà (proc. Girolamo Cristofari) - f. 1. 1819 nov. 15
257. La Ragon cantante Antonio Tarroricca (proc. Giuseppe Gentili) contro la RCA, rappresentata dal commissario generale Pier Maria Gasparri, per l'Amministrazione dei sali e tabacchi (proc. Domenico Benzi) - f. 1. 1819 nov. 15
258. La Comunità di Rocca Priora, rappresentata dal gonfaloniere Giuseppe Spagnoli (proc. Domenico Calamari), contro Antonio Tuffini (proc. Vincenzo Vannutelli) - f. 1. 1819 nov. 15
259. Il conte Giuseppe Segni, in nome del conte Filippo Bentivoglio, nonché Giuseppe Ungarelli e gli altri amministratori del patrimonio Segni (proc. Andrea Barbieri) contro Pietro Giovanni Malservigi (proc. Luigi Berini) - f. 1. 1819 nov. 15
Riportato il riferimento al decano in figura di segnatura.
260. Il conte Giuseppe Segni, in nome del conte Filippo Bentivoglio, nonché Giuseppe Ungarelli e gli altri amministratori del patrimonio Segni (proc. Andrea Barbieri) contro Giuseppe Ferraguti (proc. Luigi Berini), amministratore camerale di Ferrara - f. 1. 1819 nov. 15
Riportato il riferimento al decano in figura di segnatura.
261. Domenico Ciambelli contro la RCA e l'Annona frumentaria di Roma (proc. Pietro Caracci) - f. 1. 1819 nov. 15

262. Luigi Virgili (proc. Antonio Sartoretti) contro Pietro Fedeli (proc. Domenico Nobili) - f. 1. *1819 nov. 15*
Riportato il riferimento al decano in figura di segnatura.
263. La Comunità di Pennabilli (proc. Fortunato Capocci Egizzi) contro Pietro Luigi Guidi e Giuseppe Antimi (proc. Luigi Achille), subappaltatori del macinato in Montefeltro - f. 1. *1819 nov. 22*
264. La RCA, rappresentata dal commissario generale Pier Maria Gasparri, per l'Amministrazione dei sali e tabacchi (proc. Domenico Benzi), contro Giuseppe Antonio Martorelli (proc. Girolamo Cristofari) - f. 1. *1819 nov. 22*
265. Il principe Stanislao Pontatowski (proc. Giacomo Cioè) contro la RCA rappresentata dal commissario generale Pier Maria Gasparri (proc. Benedetto Perfetti) - f. 1. *1819 nov. 15*
266. Bernardino Cherubini (proc. Carlo Giannelli) contro Filippo Fratini (proc. Nicola Toietti) - f. 1. *1819 nov. 22*
267. Tommaso Matteucci (proc. Girolamo Saverio Sgambati) contro l'Amministrazione del bollo e registro (proc. Alessandro Minerva) - f. 1. *1819 nov. 22*
268. Il Monte di pietà di Roma (proc. Girolamo Cristofari) contro Giacomo Mattei (proc. Paolo Reboa) - f. 1. *1819 nov. 22*
269. L'avv. Guido Fabri (proc. Vincenzo Ottaviani Miti) contro l'Amministrazione generale del bollo e registro di Faenza (proc. Alessandro Minerva), rappresentata dal ricevitore Giuseppe Latini - f. 1. *1819 nov. 22*
270. Il cardinale Fabrizio Turiozzi, amministratore del patrimonio Tartagliani, contro Luigi De Andreis e Giuseppe Antoniani (proc. Giuseppe Pizzicaria) - f. 1. *1819 nov. 22*
271. Vincenzo Mannucci (proc. Antonio Pagnoncelli), vice-amministratore della Depositeria urbana, contro la RCA rappresentata dal commissario generale Pietro Maria Gasparri, il Collegio dei cursori (proc. Luca Antonio De Benedictis) e la Depositeria urbana (proc. Stanislao Fiori) - f. 1. *1819 nov. 29*
272. Luigi Virgili (proc. Antonio Sartoretti) contro Pietro Fedeli (proc. Domenico Nobili) - f. 1. *1819 nov. 29*
- 273-274. Giovanni Paolo Peralice (proc. Giuseppe Rasi) contro l'Amministrazione della dativa reale - ff. 2. *1819 nov. 29*
275. L'avv. Camillo Costanzi (proc. Domenico Caporelli), in qualità di amministratore camerale della dativa reale in Roma, contro Giovanni Paolo Peralice (proc. Giuseppe Rasi) - f. 1. *1819 nov. 29*
276. Giuseppe Martellotti (proc. Emilio Nicola Mazzocchi) contro Luigi Rossi Danielli (proc. Pietro Proia) - f. 1. *1819 dic. 6*

277. Giovanni Battista Putti (proc. Giovanni Regnoni) contro Pietro Tacconi, Andrea Nardelli e Leonardo Spadaro (proc. Giuseppe Maria Combi) - f. 1. *1819 dic. 6*
278. La Mensa vescovile di Bagnoregio (proc. Francesco Saverio Sgambati) contro il principe Francesco Publicola Santacroce (proc. Vincenzo Dolci) - f. 1. *1819 dic. 6*
279. La Ragon cantante Antonio Tarroricca (proc. Giuseppe Gentili) contro la RCA, rappresentata dal commissario generale Pietro Maria Gasparri, e l'Amministrazione dei sali e tabacchi (proc. Domenico Bensi) - f. 1. *1819 dic. 6*
280. Giuseppe Orsolini Mariscotti (proc. Giuseppe Rocruè) contro il Monte di pietà (proc. Filippo Gescomelli) - f. 1. *1819 dic. 13*
281. Il Monte di pietà (proc. Filippo Gescomelli) contro Giuseppe Orsolini Mariscotti (proc. Giuseppe Rocruè) - f. 1. *1819 dic. 20*
282. I coniugi Anna Annibaldi e Giuseppe Antonio Marchetti contro il Monte di pietà (proc. Girolamo Cristofari) - f. 1. *1819 dic. 20*
283. Il Monte di pietà (proc. Girolamo Cristofari) contro i coniugi Anna Annibaldi e Giuseppe Antonio Marchetti - f. 1. *1819 dic. 20*
284. Il Monte di pietà (proc. Girolamo Cristofari) contro i coniugi Anna Annibaldi e Giuseppe Antonio Marchetti - f. 1. *1819 dic. 20*
285. I monaci camaldolesi del Monastero di S. Gregorio al Celio contro Settimio Bischì (proc. Antonio Leoncini) e Luigi Scorsi (proc. Marcello Fabiani) - f. 1. *1819 dic. 21*
286. L'avv. Camillo Costanzi (proc. Domenico Caporelli), in qualità di amministratore camerale della dativa reale in Roma, contro Giovanni Paolo Pieralice (proc. Giuseppe Rasi) - f. 1. *1820 gen. 10*
287. Giuseppe Citarelli (proc. Stanislao Ringressi) contro Gioacchino Ferrari (proc. Giovanni Cassio) - f. 1. *1820 gen. 10*
288. Bernardino Cherubini (proc. Carlo Giannelli) contro Filippo Fratini (proc. Nicola Toietti) - f. 1. *1820 gen. 10*
289. Domenico Masci, Francesco Antonio Reali e Sante Tini (proc. Filippo Ludovico Bruni) contro Luigi Polidori e Vincenzo Persiani (proc. Giuseppe Fabi) - f. 1. *1820 gen. 10*
290. La RCA (proc. Benedetto Perfetti) contro il principe Stanislao Pontatowski (proc. Giacomo Cioè) - f. 1. *1820 gen. 10*
291. Felice Egisti (proc. Giuseppe Bacchi) contro Costantino Conti e compagni appaltatori della Dogana del Patrimonio (proc. Giovanni Francesco Morezzi) - f. 1. *1820 gen. 17*
292. Filippo Galeotti (proc. Filippo Rosati) contro i fratelli Bartolomeo e Domenico marchesi Capranica - f. 1. *1820 gen. 17*

293. Domenico Masci, Francesco Antonio Reali e Sante Tini (proc. Filippo Ludovico Bruni) contro Giovanni Battista Plini, in qualità di mandatario di Luigi Polidori e Vincenzo Persiani (proc. Giuseppe Fabi) - f. 1. *1820 gen. 24*
294. Domenico Masci, Francesco Antonio Reali e Sante Tini (proc. Filippo Ludovico Bruni) contro Giovanni Battista Plini, in qualità di mandatario di Luigi Polidori e Vincenzo Persiani (proc. Giuseppe Fabi) - f. 1. *1820 gen. 24*
295. L'Amministrazione generale del bollo e registro (proc. Alessandro Minerva) contro Giovanni e gli altri fratelli Lugareri, il canonico Francesco Vicchi, il conte Giuseppe Tellarini e i suoi fratelli (proc. Girolamo Saverio Sgambati) - f. 1. *1820 gen. 24*
296. L'Amministrazione generale del bollo e registro (proc. Alessandro Minerva) contro Giovanni e gli altri fratelli Lugareri (proc. Girolamo Saverio Sgambati) - f. 1. *1820 gen. 24*
297. L'Amministrazione generale del bollo e registro (proc. Alessandro Minerva) contro il conte Giuseppe Tellarini e i suoi fratelli (proc. Girolamo Saverio Sgambati) - f. 1. *1820 gen. 24*
298. L'Amministrazione generale del bollo e registro (proc. Alessandro Minerva) contro il canonico Francesco Vicchi (proc. Girolamo Saverio Sgambati) - f. 1. *1820 gen. 24*
299. La Ragion cantante Antonio Tarroricca (proc. Giuseppe Gentili) contro la RCA, rappresentata dal commissario generale Pier Maria Gasparri, per l'Amministrazione dei sali e tabacchi (proc. Domenico Benzi) - f. 1. *1820 gen. 31*
300. La Comunità di Vetralla (proc. Cesare Vagnolini) contro Andrea Lezzani (proc. Ilario Borghi) - f. 1. *1820 gen. 31*
301. Giuseppe Orsolini Mariscotti (proc. Giuseppe Rocruè) contro il Monte di pietà di Roma (proc. Filippo Gescomelli) - f. 1. *1820 gen. 31*
302. Filippo Frattini (proc. Nicola Toietti) contro Bernardino Cherubini (proc. Carlo Giannelli) - f. 1. *1820 gen. 31*
303. Giuseppe Antonio Marchetti, per se stesso e per la moglie Anna Annibaldi, contro il Monte di pietà di Roma (proc. Girolamo Cristofari) - f. 1. *1820 gen. 31*
304. La Ragion cantante Antonio Tarroricca (proc. Giuseppe Gentili) contro la RCA, rappresentata dal commissario generale Pier Maria Gasparri, per l'Amministrazione dei sali e tabacchi (proc. Domenico Benzi) - f. 1. *1820 feb. 7*
305. Lorenzo Deodati (proc. Giovanni Cassio) contro Camillo Manzi (proc. Giuseppe Rocruè) - f. 1. *1820 feb. 7*

306. Giuseppe Citarelli (proc. Stanislao Ringressi) contro Gioacchino Ferrari (proc. Giovanni Cassio) - f. 1. *1820 feb. 19*
307. Camillo Manzi (proc. Giuseppe Rocruè) contro Lorenzo Deodati (proc. Giovanni Cassio) - f. 1. *1820 feb. 21*
308. Potente, Concordio e Giovanni Battista Mondini (proc. Giuseppe Gentili) contro il cavaliere Francesco Bernini (proc. Giovanni Battista Polidori) - f. 1. *1820 feb. 21*
309. Domenico Antonio e gli altri fratelli Frezzolini (proc. Carlo Ciampoli) contro il principe Francesco Barberini (proc. Tommaso Particchi) - f. 1. *1820 feb. 21*
Riportato il riferimento al decano in figura di segnatura.
310. Domenico Celli e Virgilio Manni (proc. Michele Poli) contro gli eredi del defunto marchese Angelo Vitelleschi (proc. Giacomo Cioè) - f. 1. *1820 feb. 21*
311. Luigi De Andreis, per conto suo e di Giuseppe Antoniani (proc. Nicola Sinibaldi), contro il cardinale Fabrizio Turiozzi per il patrimonio Tartaglioni (proc. Angelo Torelli) - f. 1. *1820 feb. 28*
312. Il cardinale Fabrizio Turiozzi per il patrimonio Tartaglioni (proc. Angelo Torelli) contro Luigi De Andreis (proc. Nicola Sinibaldi) e il cavaliere Francesco Bernini (proc. Giovanni Battista Polidori) - f. 1. *1820 feb. 28*
313. L'avv. Camillo Costanzi (proc. Domenico Caporelli), in qualità di amministratore camerale della dativa reale in Roma, contro Giovanni Paolo Pieralice (proc. Giuseppe Rasi) - f. 1. *1820 mar. 6*
314. Il principe Pietro Gabrielli, il marchese Francesco Massimi e i conti Virgilio Cenci Bolognetti e Antonio Negroni (proc. Sebastiano Pichi), amministratori del Condominio Bentivoglio, contro l'avv. Tommaso Ceccarelli (proc. Vincenzo Ceccarelli) e il marchese Paolo Ottavio Del Bufalo (proc. Giubilo Putignani) - f. 1. *1820 mar. 6*
Riportato il riferimento al decano in figura di segnatura.
315. L'avv. Alessandro Mercuri (proc. Michele Angelo Claudì) contro Giovanni Beddi, Francesco Garofalo, Michele Relucenti, il conte Paride Pallotta, Giuseppe Benigni, Cesare Bacili, Giovanni Battista Arsili e Giulio Bonarelli (proc. Crispino Casini) - f. 1. *1820 mar. 6*
316. L'avv. Alessandro Mercuri (proc. Michele Angelo Claudì) contro Michele Relucenti, il conte Paride Pallotta, Giuseppe Benigni, Cesare Bacili, Giovanni Battista Arsili e Giulio Bonarelli (proc. Crispino Casini) - f. 1. *1820 mar. 6*

317. Il conte Francesco Graziani (proc. Paolo Antonio Pierdonati), in qualità di conservatore delle ipoteche di Macerata, contro Filippo Giri (proc. Michele Angelo Claudi) - f. 1. *1820 mar. 6*
318. Il principe Pietro Gabrielli, il marchese Francesco Massimi e i conti Virgilio Cenci Bolognetti e Antonio Negroni, amministratori del Condominio Bentivoglio (proc. Sebastiano Pichi), contro il cavaliere Francesco Zorzi e Giorgio Giurich (proc. Domenico Baffi) - f. 1. *1820 mar. 6*
Riportato il riferimento al decano in figura di segnatura.
319. Angelo Tenzi (proc. Antonio Romiti) contro Camillo Polverosi (proc. Giacomo Righi) - f. 1. *1820 mar. 6*
320. La RCA (proc. Benedetto Perfetti) contro i fratelli Enrico e monsignor Vincenzo Brenciaglia (proc. Giuseppe Iacoucci) - f. 1. *1820 mar. 9*
321. Il principe Francesco Barberini (proc. Tommaso Paticchi) contro Domenico Antonio e gli altri fratelli Frezzolini (proc. Carlo Ciampoli) - f. 1. *1820 mar. 13*
322. Filippo Galeotti (proc. Filippo Rosati) contro il cavaliere Francesco Bernini (proc. Giovan Battista Polidori) - f. 1. *1820 mar. 13*
323. Giuseppe Antonio Marchetti contro il Monte di pietà (proc. Girolamo Cristofari) - f. 1. *1820 mar. 13*
324. Il conte Marco Merenda Salecchi, il dottor Girolamo Verzani, gli eredi di Domenico Manzoni, Girolamo Veggiani e gli eredi del defunto Antonio Matteucci (proc. Girolamo Saverio Sgambati) contro l'Amministrazione generale del bollo e registro (proc. Alessandro Minerva) - f. 1. *1820 mar. 13*
325. L'Amministrazione generale del bollo e registro (proc. Alessandro Minerva) contro l'avv. Guido Fabri (proc. Vincenzo Ottaviani Miti) - f. 1. *1820 mar. 13*
326. La RCA (proc. Benedetto Perfetti) contro Domenico Ricci (proc. Andrea Massimi) - f. 1. *1820 mar. 20*
327. L'Amministrazione generale del bollo e registro (proc. Alessandro Minerva) contro Luigi Zubboli (proc. Vincenzo Cini) - f. 1. *1820 mar. 20*
328. Il cavaliere Francesco Zorzi e Giorgio Giurik (proc. Domenico Baffi) contro il principe Pietro Gabrielli, il marchese Francesco Massimi e i conti Virgilio Cenci Bolognetti e Antonio Negroni, in qualità di amministratori del Condominio Bentivoglio (proc. Sebastiano Pichi) - f. 1. *1820 mar. 20*

329. Giovanni Paolo Pieralice (proc. Francesco Bocciarelli) contro l'avv. Camillo Costanzi (proc. Domenico Caporelli), in qualità di amministratore camerale della dativa reale in Roma - f. 1.
1820 mar. 20
330. Costantino Conti e compagni appaltatori della Dogana del Patrimonio (proc. Giovanni Francesco Morezzi) contro Giovanni Pietro Petrangeli (proc. Camillo Pocobelli) e il cavaliere Lorenzo Mengacci (proc. Antonio Pagnoncelli) - f. 1. *1820 mar. 20*
331. Luigi De Andreis, per se stesso e Giuseppe Antoniani (proc. Nicola Sinibaldi), contro il cardinale Fabrizio Turiozzi, amministratore del patrimonio Tartaglioni (proc. Angelo Torelli) - f. 1.
1820 mar. 27
332. La RCA e l'Annona frumentaria di Roma (proc. Giuseppe De Fabiis) contro Domenico Valentini (proc. Giuseppe Liberi) - f. 1.
1820 apr. 10
333. Il principe Pietro Gabrielli, il marchese Francesco Massimi e i conti Virgilio Cenci Bolognetti e Antonio Negroni, amministratori del Condominio del Monte Bentivoglio (proc. Sebastiano Pichi), contro l'avv. Tommaso Ceccarelli (proc. Vincenzo Ceccarelli) - f. 1. *1820 apr. 10*
Riportato il riferimento al decano in figura di segnatura.
334. L'avv. Tommaso Ceccarelli (proc. Vincenzo Ceccarelli) contro il principe Pietro Gabrielli, il marchese Francesco Massimi e i conti Virgilio Cenci Bolognetti e Antonio Negroni, amministratori del Condominio del Monte Bentivoglio (proc. Sebastiano Pichi) - f. 1.
1820 apr. 10
335. Il principe Pietro Gabrielli, il marchese Francesco Massimi e i conti Virgilio Cenci Bolognetti e Antonio Negroni, amministratori del Condominio Bentivoglio (proc. Sebastiano Pichi), contro l'avv. Tommaso Ceccarelli (proc. Vincenzo Ceccarelli) - f. 1.
1820 apr. 10
Riportato il riferimento al decano in figura di segnatura.
336. L'avv. Tommaso Ceccarelli (proc. Vincenzo Ceccarelli) contro il conte Virgilio Cenci Bolognetti, il marchese Francesco Massimi, il principe Pietro Gabrielli e i conti Virgilio Cenci Bolognetti e Antonio Negroni, amministratori del Condominio del Monte Bentivoglio (proc. Sebastiano Pichi) - f. 1. *1820 apr. 10*
337. I fratelli Bartolomeo e Domenico marchesi Capranica (proc. Andrea Massimi) contro Filippo Galeotti (proc. Filippo Rosati) - f. 1.
1820 apr. 10

338. Giuseppe Antonio Marchetti e altri contro il Monte di pietà (proc. Girolamo Cristofari) - f. 1. *1820 apr. 10*
339. Il Monte di pietà (proc. Girolamo Cristofari) contro Giuseppe Antonio Marchetti - f. 1. *1820 apr. 10*
340. Il principe Pietro Gabrielli, il marchese Francesco Massimi e i conti Virgilio Cenci Bolognetti e Antonio Negroni, amministratori del Condominio del Monte Bentivoglio (proc. Sebastiano Pichi), contro l'avv. Tommaso Ceccarelli (proc. Vincenzo Ceccarelli) - f. 1. *1820 apr. 10*
Riportato il riferimento al decano in figura di segnatura.
341. Il cardinale Fabrizio Turiozzi, economo del patrimonio Tartaglioni (proc. Angelo Torelli), contro Luigi De Andreis (proc. Nicola Sinibaldi) e il cavaliere Francesco Bernini (proc. Giovanni Battista Polidori) - f. 1. *1820 apr. 10*
342. L'avv. Tommaso Ceccarelli (proc. Vincenzo Ceccarelli) contro il principe Pietro Gabrielli, il marchese Francesco Massimi e i conti Virgilio Cenci Bolognetti e Antonio Negroni, amministratori del Condominio Bentivoglio (proc. Sebastiano Pichi) - f. 1. *1820 apr. 11*
343. La RCA (proc. Benedetto Perfetti) contro il principe Innocenzo Odescalchi (proc. Andrea Massimi) - f. 1. *1820 apr. 17*
344. Giacomo Mattei, amministratore dei fidejcommessi della famiglia Canobi (proc. Paolo Reboa), contro il Monte di pietà (proc. Girolamo Cristofari) - f. 1. *1820 apr. 17*
345. Giovanni Battista Putti (proc. Giovanni Regnoni) contro Pietro Tacconi, Andrea Nardelli e Leonardo Spadaro (proc. Casimiro Ianni) - f. 1. *1820 apr. 24*
346. Pietro Farnetti e Domenico Gasperini (proc. Giuseppe Ceccacci) contro i fratelli Carlo e Gioacchino e gli altri eredi Vanni (proc. Luigi De Rossi) - f. 1. *1820 apr. 24*
347. Giovanni Paolo Pieralice (proc. Francesco Bocciarelli) contro l'avv. Camillo Costanzi (proc. Domenico Caporelli), in qualità di amministratore camerale della dativa reale in Roma - f. 1. *1820 apr. 24*
348. L'avv. Tommaso Ceccarelli (proc. Vincenzo Ceccarelli) contro il principe Pietro Gabrielli, il marchese Francesco Massimi e i conti Virgilio Cenci Bolognetti e Antonio Negroni, difensori del Condominio del Monte Bentivoglio (proc. Sebastiano Pichi) - f. 1. *1820 mag. 1*
349. L'avv. Tommaso Ceccarelli (proc. Vincenzo Ceccarelli) contro il principe Pietro Gabrielli, il marchese Francesco Massimi e i conti

- Virgilio Cenci Bolognetti e Antonio Negroni, difensori del Condominio del Monte Bentivoglio (proc. Sebastiano Pichi) - f. 1.
1820 mag. 1
350. Il principe Pietro Gabrielli, il marchese Francesco Massimi e i conti Virgilio Cenci Bolognetti e Antonio Negroni e gli altri difensori del Condominio del Monte Bentivoglio (proc. Sebastiano Pichi) contro il cavaliere Francesco Zorzi e Giorgio Giurik (proc. Domenico Baffi) - f. 1.
1820 mag. 1
Riportato il riferimento al decano in figura di segnatura.
351. I fratelli Giuseppe e Pietro conti Baglioni (proc. Pietro Antonio Pierdonati) contro il Collegio dei cardinali, rappresentato dal segretario Raffaele Mazio (proc. Francesco Bozzolaschi) - f. 1.
1820 mag. 1
352. I fratelli Baldassarre, Vincenzo e Pietro Bocci (proc. Luigi Pieromaldi) contro la RCA, rappresentata dal commissario generale Pier Maria Gasparri (proc. Gioacchino Orengo) - f. 1.
1820 mag. 1
353. I fratelli Girolamo, Pietro e il cardinale Carlo principi Odescalchi (proc. Antonio Maurizi) contro monsignor Giovanni Merli (proc. Tiberio Poli) - f. 1.
1820 mag. 1
354. Giacomo Mattei, amministratore dei fidecommessi della famiglia Canobi (proc. Paolo Reboa), contro il Monte di pietà di Roma (proc. Girolamo Cristofari) - f. 1.
1820 mag. 1
355. I fratelli Girolamo, Pietro e il cardinale Carlo principi Odescalchi (proc. Antonio Maurizi) contro monsignor Giovanni Merli (proc. Tiberio Poli) - f. 1.
1820 mag. 8
356. Il conte Marco Merenda Salecchi, il dottor Girolamo Verzani, gli eredi di Domenico Manzoni, Girolamo Veggiani e gli eredi del defunto Antonio Matteucci (proc. Girolamo Saverio Sgambati) contro la RCA, rappresentata dal commissario generale Pietro Maria Gasparri, e l'Amministrazione generale del bollo e registro (proc. Alessandro Minerva) - f. 1.
1820 mag. 8
357. Giuseppe Citarelli (proc. Stanislao Ringressi) contro Gioacchino Ferrari (proc. Giovanni Cassio) e Pietro Merolli - f. 1.
1820 mag. 8
358. Luigi Rossi Danieli (proc. Pietro Proia) contro Giuseppe Martellotti (proc. Emilio Nicola Mazzocchi) - f. 1.
1820 mag. 8
359. Monsignor Giovanni Merli (proc. Tiberio Poli) contro i fratelli Girolamo, Pietro e il cardinale Carlo principi Odescalchi (proc. Antonio Maurizi) - f. 1.
1820 mag. 10

360. Il principe Pietro Gabrielli, il marchese Francesco Massimi e i conti Virgilio Cenci Bolognetti e Antonio Negroni, amministratori del Condominio del Monte Bentivoglio (proc. Sebastiano Pichi), contro l'avv. Tommaso Ceccarelli (proc. Vincenzo Ceccarelli) - f. 1. *1820 mag. 15*
Riportato il riferimento al decano in figura di signatura.
361. Giovanni Paolo Pieralice (proc. Francesco Bocciarelli) contro l'avv. Camillo Costanzi (proc. Domenico Caporelli), in qualità di amministratore camerale della dativa reale in Roma - f. 1. *1820 mag. 15*
362. Pietro Farnetti e Domenico Gasperini (proc. Giuseppe Ceccacci) contro i fratelli Carlo e Gioacchino Vanni (proc. Luigi De Rossi) - f. 1. *1820 mag. 15*
363. Tommaso Faggi (proc. Giuseppe Bacchi) contro Angelo Tensi (proc. Domenico Calamari) - f. 1. *1820 mag. 29*
364. Felice Egisti (proc. Giuseppe Bacchi) contro Costantino Conti e compagni appaltatori della Dogana del Patrimonio (proc. Giovanni Francesco Morezzi) - f. 1. *1820 mag. 29*
365. I fratelli Cesare e Innocenzo Canori (proc. Carlo Ciampoli) contro Giuseppe Vitelli (proc. Vincenzo Vannutelli) - f. 1. *1820 mag. 29*
366. Giuseppe Martellotti (proc. Emilio Nicola Mazzocchi) contro Luigi Rossi Danieli (proc. Pietro Proia) - f. 1. *1820 mag. 29*
367. La RCA e l'Annona frumentaria di Roma (proc. Pietro Caracci) contro Domenico Ciambelli - f. 1. *1820 mag. 29*
368. Domenico Ciambelli contro la RCA e l'Annona frumentaria di Roma (proc. Pietro Caracci) - f. 1. *1820 mag. 29*
369. Il conte Marco Merenda Salecchi, il dottor Girolamo Verzani, gli eredi di Domenico Manzoni, nonché Girolamo Veggiani e gli eredi del defunto Antonio Matteucci (proc. Girolamo Saverio Sgambati) contro l'Amministrazione del bollo e registro (proc. Alessandro Minerva) - f. 1. *1820 mag. 29*
370. Virgilio Manni e Domenico Celli (proc. Michele Poli) contro il cardinale Giovanni Francesco Falsacippa e gli eredi del defunto marchese Angelo Vitelleschi (proc. Giacomo Cioè) - f. 1. *1820 mag. 29*
371. Il cardinale Pietro Francesco Galeffi, in qualità di presidente della Deputazione amministrativa del patrimonio del minore Pio Braschi Onesti, Giovanni Battista Turchi, Felice De Gregori e Domenico Antonelli (proc. Giuseppe Maria Guglielmi) contro

- Costantino Conti e compagni appaltatori della Dogana del Patrimonio (proc. Giovanni Francesco Morezzi) - f. 1. 1820 giu. 5
372. Filippo Benacci (proc. Pietro Brenda) contro Gaetano Bettini - f. 1. 1820 giu. 5
Riportato il riferimento al decano in figura di segnatura.
373. Luigi Rossi Danieli (proc. Pietro Proia) contro Giuseppe Martellotti (proc. Emilio Nicola Mazzocchi) - f. 1. 1820 giu. 5
374. L'Amministrazione generale del bollo e registro (proc. Alessandro Minerva) contro l'avv. Guido Fabri (proc. Vincenzo Ottaviani Miti) - f. 1. 1820 giu. 12
375. L'Amministrazione generale del bollo e registro (proc. Alessandro Minerva) contro il conte Marco Merenda Salecchi, il dottor Girolamo Verzani, gli eredi di Domenico Manzoni e Girolamo Veggiani (proc. Girolamo Saverio Sgambati) - f. 1. 1820 giu. 12
376. L'Amministrazione generale del bollo e registro (proc. Alessandro Minerva) contro gli eredi del defunto Antonio Matteucci (proc. Girolamo Saverio Sgambati) - f. 1. 1820 giu. 12
377. Giovanni Paolo Pieralice (proc. Francesco Manzi) contro l'avv. Camillo Costanzi (proc. Domenico Caporelli), in qualità di amministratore camerale della dativa reale in Roma - f. 1. 1820 giu. 12
378. Il Condominio del Monte Bentivoglio (proc. Sebastiano Pichi) contro l'avv. Tommaso Ceccarelli (proc. Vincenzo Ceccarelli) - f. 1. 1820 giu. 12
379. Filippo Galeotti (proc. Filippo Rosati) contro i fratelli Bartolomeo e Domenico marchesi Capranica (proc. Andrea Massimi) - f. 1. 1820 giu. 12
380. La Comunità di Fabrica (proc. Michele Coccoli) contro Angelo Ellizzelli (proc. Vincenzo Ciatti) e Silverio Ponti (proc. Vincenzo Binarelli) - f. 1. 1820 giu. 12
381. Giovanni Bezzi (proc. Crispino Cassini) contro l'avv. Alessandro Mercuri (proc. Michele Angelo Claudi) - f. 1. 1820 giu. 19
382. Gioacchino Censi (proc. Giuseppe Palladini) contro Giuseppe Di Pietro (proc. Ilario Borghi) - f. 1. 1820 giu. 19
383. L'Amministrazione generale del bollo e registro (proc. Alessandro Minerva) contro il conte Marco Merenda Salecchi, il dottor Girolamo Verzani, gli eredi di Domenico Manzoni e Girolamo Veggiani (proc. Girolamo Saverio Sgambati) - f. 1. 1820 giu. 19
384. L'Amministrazione generale del bollo e registro (proc. Alessandro Minerva) contro gli eredi del defunto Antonio Matteucci (proc. Girolamo Saverio Sgambati) - f. 1. 1820 giu. 19

385. Giuseppe Martellotti (proc. Emilio Nicola Mazzocchi) contro Luigi Rossi Danieli (proc. Pietro Proia) - f. 1. *1820 giu. 19*
386. L'avv. Camillo Costanzi (proc. Domenico Caporelli), in qualità di amministratore camerale della dativa reale in Roma, contro Giovanni Paolo Pieralice (proc. Giuseppe Rasi) - f. 1. *1820 giu. 19*
387. Tito Barberi (proc. Giovanni Cassio) contro Angelo Battifolli (proc. Pietro Vincenzo Bruni) - f. 1. *1820 giu. 26*
388. Vincenzo Arigoni (proc. Gian Lorenzo Popolla) contro il cavaliere Francesco Bernini (proc. Giovanni Battista Polidori) - f. 1. *1820 giu. 26*
389. Filippo Benacci (proc. Pietro Brenda) contro la RCA rappresentata dal commissario generale Pier Maria Gasparri, il marchese Luigi Zappi, in qualità di amministratore dei beni ecclesiastici e camerale di Bologna, e Clemente Vicoli (proc. Giuseppe De Felice) - f. 1. *1820 giu. 26*
390. La Comunità di Magione, rappresentata dal gonfaloniere Benedetto Nicolai (proc. Ermogasto Stamigni), contro Vincenzo Belli, Ignazio Marcarelli e il cavaliere Cesare Meniconi (proc. Giovanni Natali) - f. 1. *1820 giu. 26*
391. Luigi Rossi Danieli (proc. Pietro Proia) contro Giuseppe Martellotti (proc. Emilio Nicola Mazzocchi) - f. 1. *1820 lug. 3*
392. Il principe Giuseppe Rospigliosi e Giovanni Sala (proc. Luigi Vasselli) contro Marianna Troiani (proc. Giovanale Brunelli), erede di Egidio Troiani, e Paolo Fiorelli, a sua volta governatore della Dogana di Ripetta - f. 1. *1820 lug. 3*
393. Tito Barberi (proc. Giovanni Cassio) contro Angelo Battifolli (proc. Pietro Vincenzo Bruni) - f. 1. *1820 lug. 3*
Riportato il riferimento al decano in figura di segnatura.
394. Lorenzo Deodati (proc. Giovanni Cassio) contro Camillo Manzi (proc. Giuseppe Rocruè) - f. 1. *1820 lug. 10*
395. Giuseppe Martellotti (proc. Emilio Nicola Mazzocchi) contro Luigi Rossi Danieli (proc. Pietro Proia) - f. 1. *1820 lug. 10*
396. I fratelli Bartolomeo e Domenico marchesi Capranica (proc. Andrea Massimi) contro Filippo Galeotti (proc. Filippo Rosati) - f. 1. *1820 lug. 13*
397. Giuseppe Martellotti (proc. Emilio Nicola Mazzocchi) contro Luigi Rossi Danieli (proc. Pietro Proia) - f. 1. *1820 lug. 17*
398. Il marchese Alessandro Pallavicini (proc. Filippo Gaioni) contro Luigi Tomei (proc. Giacomo Righi) - f. 1. *1820 lug. 17*
399. Camillo Polverosi (proc. Giacomo Righi) contro Angelo Tenzi (proc. Antonio Romiti) - f. 1. *1820 lug. 17*
Riportato il riferimento al decano in figura di segnatura.

400. Luigi Oberolzer (proc. Giovanni Battista Bardi) contro Pietro Ruffini (proc. Alessandro Stazi) - f. 1. 1820 lug. 17
401. Luigi Oberolzer (proc. Giovanni Battista Bardi) contro Pietro Ruffini (proc. Alessandro Stazi) - f. 1. 1820 lug. 17
402. Tommaso Faggi (proc. Giuseppe Bacchi) contro Angelo Tensi (proc. Domenico Calamari) - f. 1. 1820 lug. 24
403. Il cavaliere Francesco Zorzi e Giorgio Giurich (proc. Domenico Baffi) contro il marchese Camillo Massimi, il principe Pietro Gabrielli e i conti Antonio Negroni e Virgilio Cenci Bolognetti, amministratori del Condominio Bentivoglio (proc. Sebastiano Pichi) - f. 1. 1820 lug. 24
404. Salvatore Iannotti (proc. Luigi Achilli) contro la RCA rappresentata dal commissario generale Pier Maria Gasparri (proc. Benedetto Perfetti) - f. 1. 1820 lug. 31
 Riportato il riferimento al decano in figura di segnatura.
405. I fratelli Baldassarre, Vincenzo e Pietro Bocci (proc. Luigi Piromaldi) contro la RCA, rappresentata dal commissario generale Pier Maria Gasparri (proc. Gioacchino Orengo) - f. 1. 1820 ago. 7
406. La RCA (proc. Benedetto Perfetti) contro Vincenzo Di Trento e Luigi Sirocchi, in qualità di cessionario di Michele Alieri (proc. Angelo Bonoli) - f. 1. 1820 ago. 7
407. Giacomo Ricci contro Giacomo Cappelletti (proc. Giuseppe Cecchetti) - f. 1. 1820 ago. 7
 Riportato il riferimento al decano in figura di segnatura.
408. Luigi Rossi Danieli (proc. Pietro Proia) contro Giuseppe Martellotti (proc. Emilio Nicola Mazzocchi) - f. 1. 1820 ago. 7
409. Il Monte di pietà (proc. Girolamo Cristofari) contro Giuseppe Antonio Marchetti, per se stesso e la moglie Anna Annibaldi - f. 1. 1820 ago. 7
- 410-411. Pietro Ruffini (proc. Alessandro Stazi) contro Luigi Oberolzer (proc. Giovanni Battista Bardi) - ff. 2. 1820 ago. 7
412. Alessio Volpelli (proc. Pietro Paolo Mazzolini) contro Giuseppe Nusiner (proc. Giovanni Farsarelli) - f. 1. 1820 ago. 14
413. Camillo Polverosi (proc. Giacomo Righi) contro Angelo Tenzi (proc. Antonio Romiti) - f. 1. 1820 ago. 14
414. Alessandro Pitoni (proc. Giuseppe Bernardino De Rossi) contro l'avv. Camillo Costanzi (proc. Vincenzlao Valenti), in qualità di amministratore camerale della dativa reale in Roma - f. 1. 1820 ago. 14

415. Giacomo Ricci contro Giacomo Cappelletti (proc. Giuseppe Cecchetti) - f. 1. 1820 ago. 21
Riportato il riferimento al decano in figura di segnatura.
416. Giuseppe Antonio Marchetti contro il Monte di pietà di Roma (proc. Girolamo Cristofari) - f. 1. 1820 ago. 21
417. Tommaso Faggi (proc. Giuseppe Bacchi) contro Angelo Tenzi (proc. Domenico Calamari) - f. 1. 1820 ago. 21
418. Cesare Hilbrat (proc. Luigi Innocenzi) contro Giacomo Grossi (proc. Antonio Pagnoncelli) - f. 1. 1820 ago. 21
Riportato il riferimento al decano in figura di segnatura.
419. Luigi Rossi Danieli (proc. Pietro Proia) contro Giuseppe Martellotti (proc. Emilio Nicola Mazzocchi) - f. 1. 1820 ago. 21
- 420-421. Luigi Oberolzer (proc. Giovanni Battista Bardi) contro Pietro Ruffini (proc. Alessandro Stazzi) - ff. 2. 1820 ago. 21
Riportato il riferimento al decano in figura di segnatura.
422. L'avv. Guido Fabri (proc. Vincenzo Ottaviani Miti) contro la RCA, rappresentata dal commissario generale Pier Maria Gasparri, per Giovanni Battista Lacchini, ricevitore dell'Amministrazione del bollo e registro di Faenza - f. 1. 1820 set. 4
- 423-424. La RCA (proc. Gioacchino Orenco) contro i fratelli Baldassarre, Vincenzo e Pietro Bocci, figli ed eredi del defunto Giovanni Sante (proc. Luigi Pieromaldi) - ff. 2. 1820 set. 4
Riportato il riferimento al decano in figura di segnatura.
425. Giovanni Paolo Perialice (proc. Francesco Manzi) contro l'avv. Camillo Costanzi (proc. Domenico Caporelli), in qualità di amministratore camerale della dativa reale in Roma - f. 1. 1820 set. 4
426. Ignazio Falconi (proc. Valentino Picconi) contro Francesco Chiaschi e Gaetano Paris (proc. Giovanni Cassio) - f. 1. 1820 set. 11
Riportato il riferimento al decano in figura di segnatura.
427. Domenico Miccione (proc. Girolamo Cristofari) contro l'Alma Domus Lauretana (proc. Giacomo Petti) e il suo Capitolo - f. 1. 1820 set. 11
428. Ignazio Falconi (proc. Valentino Picconi) contro Francesco Chiaschi e Gaetano Paris (proc. Giovanni Cassio) - f. 1. 1820 set. 15
Riportato il riferimento al decano in figura di segnatura.
429. La RCA (proc. Benedetto Perfetti) contro i fratelli Bartolomeo e Domenico marchesi Capranica (proc. Andrea Massimi) e il cavaliere Francesco Bernini (proc. Giovanni Battista Polidori) - f. 1. 1820 set. 18

430. Giacomo Bruni (proc. Giovanni Battista Petrarca) contro Cristoforo Luchetti e Francesco Severi (proc. Giovanni Battista Vaselli) - f. 1. *1820 ott. 10*
 Riportato il riferimento al decano in figura di segnatura.
- 431-432. Pietro Tacconi, Andrea Nardelli e Leonardo Spadaro (proc. Casimiro Ianni) contro Giovanni Battista Putti (proc. Giovanni Rognoni) - ff. 2. *1820 ott. 13-nov. 17*
433. Giuseppe Susterman (proc. Girolamo Marini) contro Francesco Patriarca (proc. Francesco Saverio Minetti) - f. 1. *1820 nov. 13*
434. Il Conservatorio di S. Francesco delle donne di Perugia (proc. Evangelista Tuccimei) contro Pietro Materni Speroni (proc. Francesco Morelli) - f. 1. *1820 nov. 13*
435. Giovanni Paolo Pieralice (proc. Francesco Manzi) contro l'avv. Camillo Costanzi (proc. Domenico Caporelli), in qualità di amministratore camerale della dativa reale in Roma - f. 1. *1820 nov. 13*
436. Cesare Hilbrat (proc. Luigi Innocenzi) contro Giacomo Grossi (proc. Antonio Pagnoncelli) - f. 1. *1820 nov. 13*
437. I coniugi Anna Annibaldi e Giuseppe Antonio Marchetti, il principe Tommaso Corsini, Antonio Parisi, Costantino Perugino, Paolo Salimei, il capitano Luigi Trugli, Giuseppe Vaghi, Giacomo Penati, Luigi Cherubini e altri contro il Monte di pietà di Roma (proc. Girolamo Cristofari) - f. 1. *1820 nov. 13*
 Riportato il riferimento al decano in figura di segnatura.
438. Giovanni Candelori (proc. Vincenzo Cini) contro la RCA, rappresentata dal commissario generale Pietro Maria Gasparri (proc. Giuseppe De Felice), nonché Filippo e Ignazio Luzi (proc. Vincenzo Ceccarelli) - f. 1. *1820 nov. 13*
439. Giuseppe Lorenzini (proc. Giacomo Ricci) contro Giovanni Viscardi, appaltatore del dazio consumo forense di Bologna (proc. Andrea Barbieri) - f. 1. *1820 nov. 13*
440. Giuseppe Violani (proc. Giuseppe Villa) contro Andrea Clabacchi e Gaetano Sostegni (proc. Gaetano Bernetti) - f. 1. *1820 nov. 13*
441. Giovanni Smelz (proc. Pietro Brenda) contro Giovanni Tommaso Silvestrelli (proc. Giacomo Righi) - f. 1. *1820 nov. 20*
 Riportato il riferimento al decano in figura di segnatura.
442. La RCA, per l'Amministrazione dei sali e tabacchi (proc. Domenico Benzi), contro Francesco Fratini soprintendente dei sali e tabacchi di Urbino (proc. Gioacchino Gui) - f. 1. *1820 nov. 27*

443. Giuseppe Violani (proc. Giuseppe Villa) contro Giovanni Battista Cupilli e Antonio Ricci - f. 1. *1820 nov. 27*
444. Giuseppe Livi (proc. Luigi Cicconetti), gonfaloniere di Albano, contro la RCA rappresentata dal commissario generale Pier Maria Gasparri (proc. Gioacchino Orengo) - f. 1. *1820 nov. 27*
445. Angelo Taddei (proc. Antonio Bassi) contro la RCA rappresentata dal commissario generale Pietro Maria Gasparri (proc. Gioacchino Orengo) - f. 1. *1820 dic. 4*
446. Luigi Palmieri (proc. Antonio Pagnoncelli) contro la RCA rappresentata dal commissario generale Pietro Maria Gasparri (proc. Benedetto Perfetti) - f. 1. *1820 dic. 4*
447. Monsignor Giovanni Battista Nardi (proc. Ilario Borghi) contro l'avv. Emanuele e gli altri componenti della famiglia Costa (proc. Giovan Battista Morelli), nonché Pietro Fontemaggi e Filippo Pellicani - f. 1. *1820 dic. 4*
448. Il Monte di pietà (proc. Girolamo Cristofari) contro i coniugi Anna Annibaldi e Giuseppe Antonio Marchetti, il principe Tommaso Corsini, Antonio Parisi, Costantino Perugino, Paolo Salimei, il capitano Luigi Trugli, Giuseppe Vaghi, Giacomo Penati, Luigi Cherubini e altri - f. 1. *1820 dic. 4*
449. I Doganieri del Patrimonio (proc. Giovanni Francesco Morezzi) contro la Comunità di Civitella d'Agliano (proc. Filippo Capponi) - f. 1. *1820 dic. 4*
450. Il conte Giuseppe Antonio Celani (proc. Andrea Massimi) contro la RCA rappresentata dal commissario generale Pier Maria Gasparri (proc. Carlo Serafini), Giuseppe Antonio Marconi e Luigi Bombelli (proc. Vincenzo Mensa) - f. 1. *1820 dic. 11*
451. Giuseppe Martellotti (proc. Emilio Nicola Mazzocchi) contro Luigi Rossi Danieli (proc. Pietro Proia) - f. 1. *1820 dic. 11*
452. Cesare Hilbrat (proc. Luigi Innocenzi) contro Giacomo Grossi (proc. Antonio Pagnoncelli) - f. 1. *1820 dic. 11*
453. Pietro Tacconi, Andrea Nardelli e Leonardo Spadaro (proc. Casimiro Ianni) contro Giovanni Battista Putti (proc. Giovanni Regnani) - f. 1. *1820 dic. 11*
- 454-455. Giovanni Battista Putti (proc. Giovanni Regnani) contro Pietro Tacconi, Andrea Nardelli e Leonardo Spadaro (proc. Casimiro Ianni) - ff. 2. *1820 dic. 11*
456. Francesco Chiassi e Gaetano Paris (proc. Giovanni Cassio) contro Ignazio Falconi (proc. Valentino Picconi) - f. 1. *1820 dic. 11*
457. L'avv. Camillo Costanzi (proc. Domenico Caporelli), in qualità di

- amministratore camerale della dativa reale in Roma, contro Giovanni Paolo Pieralice (proc. Francesco Bucciarelli) - f. 1.
1820 dic. 18
458. La RCA (proc. Gioacchino Orenco) contro Eugenio Liberati (proc. Giacomo Filippo Odorisi) - f. 1. 1820 dic. 18
459. La RCA (proc. Benedetto Perfetti) contro Luigi Palmieri (proc. Antonio Pagnoncelli) - f. 1. 1820 [dic.]
460. Giuseppe Lorenzini (proc. Giacomo Ricci) contro Giovanni Viscardi, appaltatore del dazio consumo forense di Bologna (proc. Andrea Barbieri) - f. 1. 1821 gen. 8
461. I Doganieri del Patrimonio (proc. Giovanni Francesco Morezzi) contro i fratelli Giuseppe e Francesco Belli (proc. Marcello Annibaldi) - f. 1. 1821 gen. 8
462. Alessio D'Alessi e Domenico Rosati (proc. Giovanni Regnoni) contro il cavaliere Francesco Bernini (proc. Giovanni Battista Polidori) - f. 1. 1821 gen. 8
463. La RCA e l'Annona frumentaria di Roma (proc. Giuseppe Fabi) contro Domenico Valentini (proc. Giuseppe Liberi) - f. 1.
1821 gen. 15
464. I fratelli Bartolomeo e Domenico marchesi Capranica (proc. Andrea Massimi) contro la RCA, rappresentata dal commissario generale Pier Maria Gasparri (proc. Benedetto Perfetti), e il cavaliere Francesco Bernini (proc. Giovan Battista Polidori) - f. 1.
1821 gen. 15
465. L'Amministrazione generale del bollo e registro (proc. Alessandro Minerva) contro Luigi Zubboli (proc. Vincenzo Cini) - f. 1.
1821 gen. 15
466. L'Amministrazione generale del bollo e registro (proc. Alessandro Minerva) contro i coniugi Vittoria Colombani e Marco conti Merenda (proc. Domenico Montanari) - f. 1. 1821 gen. 15
467. La Congregazione *de Propaganda Fide*, in luogo della Camera degli Spogli (proc. Benedetto Perfetti), contro Vitale Cesari (proc. Domenico Severini) - f. 1. 1821 gen. 15
468. L'Amministrazione generale del bollo e registro (proc. Alessandro Minerva) contro il conte Marco Merenda Salecchi, il dottor Girolamo Verzani, gli eredi di Domenico Manzoni, Girolamo Vegliani, Giovanni e gli altri eredi del defunto Antonio Matteucci (proc. Girolamo Saverio Sgambati) - f. 1. 1821 gen. 15
469. L'Amministrazione generale del bollo e registro (proc. Alessandro Minerva) contro il conte Ludovico Bezzi Scala Castellini, l'avv. Pietro Pellegrini e Biagio Mattioli, a sua volta avvocato del de-

- funto cavaliere Pellegrino Tommassoli (proc. Girolamo Saverio Sgambati) - f. 1. 1821 gen. 15
470. L'avv. Tommaso Ceccarelli (proc. Vincenzo Ceccarelli) contro gli Amministratori del Condominio Bentivoglio (proc. Sebastiano Pichi) - f. 1. 1821 gen. 15
Riportato il riferimento al decano in figura di segnatura.
471. Angelo Taddei (proc. Antonio Bassi) contro la RCA rappresentata dal commissario generale Pier Maria Gasparri (proc. Gioacchino Orengo) - f. 1. 1821 gen. 15
472. Pietro Materni Speroni (proc. Francesco Morelli) contro la RCA, rappresentata dal commissario generale Pier Maria Gasparri (proc. Giuseppe De Felice), e il Conservatorio di S. Francesco delle donne di Perugia (proc. Evangelista Tuccimei) - f. 1. 1821 gen. 15
473. Monsignor Giovanni Battista Nardi (proc. Ilario Borghi) contro Angelo Nardini (proc. Enrico Alvarez de Castro), i coniugi Cristina Martelli e Pietro Fontemaggi (proc. Valentino Picconi), l'avv. Emanuele e gli altri componenti della famiglia Costa (proc. Giovan Battista Morelli), il marchese Francesco Marini (proc. Paolo Pierdonati), i fratelli Bersani (proc. Andrea Colantoni) e Filippo Pellicani - f. 1. 1821 gen. 16
474. Giuseppe Vitelli (proc. Luigi Vasselli) contro i fratelli Cesare e Innocenzo Canori (proc. Carlo Ciampoli), Crispino Abbondi (proc. Giovenale Brunelli) e l'Amministrazione dei beni ecclesiastici e camerali, in rappresentanza del soppresso Monastero di S. Ambrogio in Roma (proc. Giuseppe De Felice) - f. 1. 1821 gen. 22
475. I fratelli Cesare e Innocenzo Canori (proc. Carlo Ciampoli) contro Giuseppe Vitelli (proc. Luigi Vaselli) - f. 1. 1821 gen. 26
476. L'avv. Venanzio Guidomei (proc. Luigi Pacieri) contro la RCA rappresentata dal commissario generale Pier Maria Gasparri, il marchese Filippo Solari in qualità di amministratore dei beni ecclesiastici e camerali di Macerata (proc. Gioacchino Orengo) e il cavaliere Benedetto Giraldi, a sua volta amministratore di Senigallia - f. 1. 1821 gen. 29
477. Pietro Materni Speroni (proc. Francesco Morelli) contro la RCA, rappresentata dal commissario generale Pier Maria Gasparri (proc. Giuseppe De Felice), e il Conservatorio di S. Francesco delle donne di Perugia (proc. Evangelista Tuccimei) - f. 1. 1821 feb. 5
478. Giuseppe Perazzo (proc. Giovanni Natali) contro Egidio Bonizi (proc. Felice Sforza) - f. 1. 1821 feb. 5
479. Giovan Battista Putti (proc. Giovanni Regnoni) contro Andrea

- Nardelli, Pietro Tacconi e Leonardo Spadaro (proc. Giuseppe Caramelli) - f. 1. *1821 feb. 5*
480. La RCA, rappresentata dal commissario generale Pier Maria Gasparri (proc. Gioacchino Orengo), contro Angelo Taddei (proc. Antonio Bassi) - f. 1. *1821 feb. 5*
 Riportato il riferimento al decano in figura di segnatura.
481. Gli Amministratori del Condominio Bentivoglio (proc. Sebastiano Pichi) contro il cavaliere Francesco Zorzi e Giorgio Giurik (proc. Domenico Baffi) e, infine, Alberto Gnecco (proc. Giovanni Natali) - f. 1. *1821 feb. 5*
 Riportato il riferimento al decano in figura di segnatura.
482. Vincenzo Persiani (proc. Giuseppe Fabi) contro Pietro e Angelo Iensi (proc. Domenico Calamari) - f. 1. *1821 feb. 12*
483. Il conte Marco Merenda Salecchi, il dottor Girolamo Verzani, gli eredi di Domenico Manzoni, Girolamo Veggiani, Giovanni e altri eredi del defunto Antonio Matteucci (proc. Girolamo Saverio Sgambati) contro l'Amministrazione del bollo e registro (proc. Alessandro Minerva) - f. 1. *1821 feb. 12*
484. Il marchese Ettore Florenzi (proc. Bartolomeo Belli) contro la RCA, rappresentata dal commissario generale Pier Maria Gasparri (proc. Carlo Serafini) - f. 1. *1821 feb. 16*
485. Matteo Quartucci (proc. Luigi Ercoli) contro Giuseppe Civili (proc. Ermogasto Stamigni) - f. 1. *1821 feb. 19*
486. Lorenzo Colaisse (proc. Giuseppe Bernardino De Rossi) contro Alessio Selli (proc. Carlo Carretti) - f. 1. *1821 feb. 19*
487. Francesco Ricciotti (proc. Francesco Antonio Marchetti) contro Simone Cedrari (proc. Giovan Battista Fiaschetti) - f. 1. *1821 feb. 19*
488. Luigi Vidoni (proc. Nicola Tassi) contro Pietro Fedeli (proc. Domenico Nobili) - f. 1. *1821 feb. 19*
489. Francesco Giuseppe Maré (proc. Vincenzo Dolce) contro la Ragon cantante Antonio e Giuseppe Muzio (proc. Girolamo Marini) - f. 1. *1821 feb. 19*
490. Il Collegio dei cardinali (proc. Francesco Bozzolaschi), cessionario della RCA, contro i fratelli Giuseppe, Pietro, Benedetto e gli altri componenti della famiglia conti Baglioni (proc. Paolo Antonio Pierdonati) - f. 1. *1821 feb. 19*
- 491-494. Giovanni Viscardi, appaltatore del dazio consumo forense di Bologna (proc. Andrea Barbieri), contro Giuseppe Lorenzini (proc. Giacomo Ricci), in qualità di fideiussore di Gioacchino Zannelli - ff. 4. *1821 feb. 19*
 Riportato il riferimento al decano in figura di segnatura.

495. La Congregazione *de Propaganda Fide* (proc. Benedetto Perfetti), in luogo della Camera degli Spogli, contro Vitale Cesari (proc. Domenico Severini) - f. 1. 1821 feb. 19
496. L'Amministrazione generale del bollo e registro (proc. Alessandro Minerva) contro il conte Ludovico Bezzi Scala Castellini e gli avvocati Pietro Pellegrini e Biagio Mattioli, quest'ultimo agente in giudizio per il defunto cavaliere Pellegrino Tommassoli (proc. Girolamo Saverio Sgambati) - f. 1. 1821 feb. 19
497. Luigi Vidoni (proc. Nicola Tassi) contro Pietro Fedeli (proc. Domenico Nobili) - f. 1. 1821 mar.
498. Giuseppe Lorenzini (proc. Giacomo Ricci) contro Giovanni Viscardi, appaltatore del dazio consumo forense di Bologna e agente in giudizio in qualità di fideiussore di Gioacchino Zannelli (proc. Andrea Barbieri) - f. 1. 1821 mar. 12
499. Giovanni Viscardi, appaltatore del dazio consumo forense di Bologna (proc. Andrea Barbieri), contro Giuseppe Lorenzini, fideiussore di Gioacchino Zannelli (proc. Giacomo Ricci) - f. 1. 1821 mar. 12
- Riportato il riferimento al decano in figura di segnatura.
500. Giuseppe Lorenzini (proc. Giacomo Ricci) contro Giovanni Viscardi, appaltatore del dazio consumo forense di Bologna (proc. Andrea Barbieri) - f. 1. 1821 mar. 12
501. Il conte Giuseppe Baglioni (proc. Paolo Antonio Pierdonati) contro il Collegio dei cardinali, rappresentato dal segretario Raffaele Mazio (proc. Francesco Bozzolaschi) - f. 1. 1821 mar. 12
502. Il Collegio dei cardinali, rappresentato dal segretario Raffaele Mazio (proc. Francesco Bozzolaschi), contro i fratelli conti Giuseppe, Pietro, Benedetto e altri componenti della famiglia Baglioni (proc. Paolo Antonio Pierdonati) - f. 1. 1821 mar. 12
503. Giovanni Viscardi (proc. Andrea Barbieri), appaltatore del dazio consumo forense di Bologna, contro Giuseppe Lorenzini, fideiussore di Gioacchino Zannelli (proc. Giacomo Ricci) - f. 1. 1821 mar. 12
- Riportato il riferimento al decano in figura di segnatura.
504. Egidio e gli altri fratelli conti Bonizi (proc. Felice Sforza) contro Giuseppe Perazzo (proc. Giovanni Natali) - f. 1. 1821 mar. 15
- Riportato il riferimento al decano in figura di segnatura.
505. Il marchese Ettore Florenzi (proc. Bartolomeo Belli) contro la RCA, rappresentata dal commissario generale Pier Maria Gasparri (proc. Carlo Serafini) - f. 1. 1821 mar. 20
506. L'avv. Tommaso Ceccarelli (proc. Vincenzo Ceccarelli) contro gli

- Amministratori del Condominio Bentivoglio (proc. Sebastiano Pichi) - f. 1. 1821 mar. 24
Riportato il riferimento al decano in figura di segnatura.
507. L'avv. Camillo Costanzi (proc. Domenico Caporelli), in qualità di amministratore camerale della dativa reale in Roma, contro Giovanni Paolo Pieralice (proc. Francesco Bucciarelli) - f. 1. 1821 mar. 26
508. Monsignor Alessandro Macedonio, economo del conte Alessandro Arigoni (proc. Pietro Bianchi), contro la RCA rappresentata dal commissario generale Pier Maria Gasparri (proc. Benedetto Perfetti) - f. 1. 1821 mar. 26
509. Rosa Gerardini (proc. Pietro Bianchi), vedova di Antonio Capotondi, contro Luigi Virgili - f. 1. 1821 mar. 26
510. Giuseppe Lorenzini (proc. Giacomo Ricci) contro Giovanni Viscardi, appaltatore del dazio consumo forense di Bologna (proc. Andrea Barbieri) - f. 1. 1821 mar. 26
Riportato il riferimento al decano in figura di segnatura.
511. Lorenzo Colaisse (proc. Giuseppe Bernardino De Rossi) contro Gaspare Lanciani - f. 1. 1821 mar. 26
512. Luigi Palmieri (proc. Antonio Pagnoncelli) contro la RCA rappresentata dal commissario generale Pier Maria Gasparri (proc. Benedetto Perfetti) - f. 1. 1821 mar. 26
513. Giacomo Zolesi (proc. Giovanni Battista Bardi) contro Giacomo Ciocca (proc. Francesco Saverio Minetti), depositario giudiziario - f. 1. 1821 mar. 27
Riportato il riferimento al decano in figura di segnatura.
514. Il Collegio dei cardinali, rappresentato dal segretario Raffaele Mazio (proc. Francesco Bozzolaschi), contro i fratelli Giuseppe, Pietro, Benedetto e Marco Antonio conti Baglioni (proc. Paolo Antonio Pierdonati) - f. 1. 1821 mar. 29
515. Giuseppe Pocaterra (proc. Nicola Toietti) contro Giuseppe Ferragutti (proc. Vincenzo Lippi), amministratore camerale di Ferrara - f. 1. 1821 apr. 2
516. Luigi Palmieri (proc. Antonio Pagnoncelli) contro la RCA rappresentata dal commissario generale Pietro Maria Gasparri (proc. Benedetto Perfetti) - f. 1. 1821 apr. 2
517. Cristoforo Luchetti e Francesco Severi (proc. Giovan Battista Vasselli) contro Giacomo Bracci (proc. Giovanni Battista Petrarca) - f. 1. 1821 apr. 2
518. Giuseppe Ramelli e Antonio Vallemanni (proc. Bartolomeo Bel-

- li) contro l'Amministrazione generale del bollo e registro (proc. Alessandro Minerva) - f. 1. *1821 apr. 2*
519. L'Amministrazione generale del bollo e registro (proc. Alessandro Minerva) contro il conte Marco Merenda Salecchi, il dottor Girolamo Verzani, gli eredi di Domenico Manzoni e Girolamo Veggiani (proc. Girolamo Saverio Sgambati) - f. 1. *1821 apr. 2*
520. L'Amministrazione generale del bollo e registro (proc. Alessandro Minerva) contro gli eredi del defunto Antonio Matteucci (proc. Girolamo Saverio Sgambati) - f. 1. *1821 apr. 2*
- 521-522. L'Amministrazione generale del bollo e registro (proc. Alessandro Minerva) contro Luigi Zubboli (proc. Vincenzo Cini) - ff. 2. *1821 apr. 2*
523. Cristoforo Luchetti e Francesco Severi (proc. Giovan Battista Vasselli) contro Antonio Vaggi, economo e amministratore di Leonello Mari (proc. Nicola Toietti) - f. 1. *1821 apr. 2*
524. Giacomo Zolesi (proc. Giovanni Battista Bardi) contro Giacomo Ciocca depositario giudiziario (proc. Francesco Saverio Minetti) - f. 1. *1821 apr. 2*
- Riportato il riferimento al decano in figura di segnatura.
525. La RCA e l'Annona frumentaria di Roma (proc. Giuseppe Fabi) contro la Ragion cantante Domenico Valentini (proc. Giuseppe Liberi) - f. 1. *1821 apr. 2*
526. Rosa Gerardini, vedova di Antonio Capotondi (proc. Pietro Bianchi), contro Luigi Virgili e la Depositeria generale (proc. Stanislao Fiori) - f. 1. *1821 apr. 4*
527. Giovanni Paolo Pieralice (proc. Francesco Manzi) contro l'avv. Camillo Costanzi (proc. Domenico Caporelli), in qualità di amministratore camerale della dativa reale in Roma - f. 1. *1821 apr. 9*
528. Gioacchino Renzi (proc. Pietro Bianchi) contro la Depositeria urbana (proc. Stanislao Fiori) - f. 1. *1821 apr. 9*
529. Giovanni Paolo Pieralice (proc. Francesco Manzi) contro l'avv. Camillo Costanzi (proc. Domenico Caporelli) - f. 1. *1821 apr. 9*
530. Giacomo Ciocca (proc. Francesco Saverio Minetti), depositario giudiziario, contro Giacomo Zolezi (proc. Giovanni Battista Bardi) - f. 1. *1821 apr. 9*
531. Antonio Clavari (proc. Pietro Roppoli) contro il cavaliere Carlo Francesco Baschi (proc. Luigi Achille) - f. 1. *1821 apr. 9*
532. L'Amministrazione generale del bollo e registro (proc. Alessandro Minerva) contro gli eredi del defunto Antonio Matteucci (proc. Girolamo Saverio Sgambati) - f. 1. *1821 apr. 9*

533. L'Amministrazione generale del bollo e registro (proc. Alessandro Minerva) contro il conte Marco Merenda Salecchi, il dottor Girolamo Verzani, gli eredi di Domenico Manzoni e Girolamo Veggiani (proc. Girolamo Saverio Sgambati) - f. 1. *1821 apr. 9*
534. Giuseppe Citarelli (proc. Domenico Nobili) contro Gioacchino Ferrari (proc. Giovanni Cassio) - f. 1. *1821 apr. 13*
535. Gaetano Paris (proc. Antonio Pagnoncelli) contro Paolo Berghini (proc. Stefano Vincenzo Gererdini) - f. 1. *1821 apr. 30*
536. Monsignor Alessandro Macedonio (proc. Pietro Bianchi), economo del conte Alessandro Arigoni, contro la RCA rappresentata dal commissario generale Pier Maria Gasparri (proc. Benedetto Perfetti) - f. 1. *1821 apr. 30*
537. L'avv. Tommaso Ceccarelli (proc. Vincenzo Ceccarelli) contro il marchese Paolo Ottavio Del Bufalo (proc. Giubilo Putignani) e il Condominio Bentivoglio (proc. Sebastiano Pichi) - f. 1. *1821 apr. 30*
- Riportato il riferimento al decano in figura di segnatura.
- 538-541. Giovanni Viscardi, appaltatore del dazio consumo forense di Bologna (proc. Andrea Barbieri), contro Giuseppe Lorenzini, fideiussore di Gioacchino Zannelli (proc. Giacomo Ricci) - ff. 4. *1821 apr. 30*
- Riportato il riferimento al decano in figura di segnatura.
542. Nicola Andreuzzi, in nome di Michele, Angelo e Paolo Manzi, Andrea Troncarelli e altri possidenti di oliveti di Bassano in Teverina (proc. Giuseppe Bacchi) contro i fratelli Alessandro e Francesco Verga (proc. Pietro Brenda) - f. 1. *1821 mag. 7*
543. Domenico Natalini (proc. Antonio Bassi) contro il conte Luigi Marconi (proc. Ilario Borghi) - f. 1. *1821 mag. 7*
544. I fratelli Alessandro, Antonio Candelori, Nicola, Policarpo e Quirino Candelori (proc. Marco Parisotti) contro Giuseppe Rossi (proc. Tommaso Paticchi) - f. 1. *1821 mag. 7*
545. Domenico Ricci (proc. Liborio Pazielli) contro Francesco Ruzzi, esattore dell'Università del pascolo di Caprarola (proc. Pietro Proia) - f. 1. *1821 mag. 7*
546. Il conte Giuseppe Baglioni (proc. Paolo Antonio Pierdonati) contro il Collegio dei cardinali, rappresentato dal segretario Raffaele Mazio (proc. Francesco Bozzolaschi) - f. 1. *1821 mag. 7*
547. Egidio e gli altri fratelli Bonizi (proc. Felice Sforza) contro Giuseppe Perazzo (proc. Giovanni Natali) - f. 1. *1821 mag. 7*
- Riportato il riferimento al decano in figura di segnatura.

548. Il Collegio dei cardinali, rappresentato dal segretario Raffaele Mazio (proc. Francesco Bozzolaschi), contro i fratelli Giuseppe, Pietro, Benedetto e Marco Antonio conti Baglioni (proc. Paolo Antonio Pierdonati) - f. 1. *1821 mag. 7*
549. Giuseppe Violani (proc. Giuseppe Villa) contro Antonio Clabacchi, Gaetano Sostegni e Antonio Ricci (proc. Gaetano Bernetti) - f. 1. *1821 mag. 14*
550. Giuseppe Violani (proc. Giuseppe Villa) contro Giovanni Battista Cupilli - f. 1. *1821 mag. 7*
551. Giovanni Viscardi (proc. Andrea Barbieri), appaltatore del dazio consumo forense di Bologna, contro Giuseppe Lorenzini, fideiussore di Gioacchino Zannelli (proc. Giacomo Ricci) - f. 1. *1821 mag. 11*
- Riportato il riferimento al decano in figura di segnatura.
552. Giovanni Viscardi (proc. Andrea Barbieri), appaltatore del dazio consumo forense di Bologna, contro Giuseppe Lorenzini, fideiussore di Gioacchino Zannelli (proc. Giacomo Ricci) - f. 1. *1821 mag. 11*
- Riportato il riferimento al decano in figura di segnatura.
553. Filippo Giorgi (proc. Pietro Bianchi) contro il conte Luigi Della Torre (proc. Giovanni Natali) - f. 1. *1821 mag. 14*
554. Giacomo Ciocca, depositario giudiziario, e Francesco Parisi (proc. Giuseppe Maggi) contro Giacomo Zolesi (proc. Giovanni Battista Bardi) - f. 1. *1821 mag. 14*
555. Gli Amministratori del Condominio Bentivoglio (proc. Sebastiano Pichi) contro l'avv. Tommaso Ceccarelli (proc. Vincenzo Ceccarelli) - f. 1. *1821 mag. 14*
556. Giuseppe Lorenzini (proc. Giacomo Ricci) contro Giovanni Viscardi (proc. Andrea Barbieri), appaltatore del dazio consumo forense di Bologna - f. 1. *1821 mag. 14*
557. Carlotta Denham Bousquet (proc. Luigi Farnesi), erede del patrimonio del defunto Giuseppe Denham, contro le sorelle Gertrude, Clementina e Teresa Maggiori (proc. Antonio Pagnoncelli), eredi del patrimonio Maffei - f. 1. *1821 mag. 14*
558. Andrea Nardelli, Pietro Tacconi e Leonardo Spadaro (proc. Giuseppe Caramelli) contro Giovanni Battista Putti (proc. Marcello Annibali) - f. 1. *1821 mag. 14*
559. Giovan Battista Modetti (proc. Pio Bossi) contro Giuseppe Vitelli (proc. Luigi Vaselli) - f. 1. *1821 mag. 14*
560. Carlotta Denham Bousquet (proc. Luigi Farnesi), erede del patrimonio del defunto Giuseppe Denham, contro le sorelle Gertru-

- de, Clementina e Teresa Maggiori (proc. Antonio Pagnoncelli), eredi del patrimonio Maffei - f. 1. *1821 mag. 16*
561. Andrea Nardelli, Pietro Tacconi e Leonardo Spadaro (proc. Giuseppe Caramelli) contro Giovanni Battista Putti (proc. Marcello Annibaldi) - f. 1. *1821 mag. 21*
562. Giovanni Battista Modetti (proc. Pio Bossi) contro Giuseppe Vitelli (proc. Luigi Vaselli) - f. 1. *1821 mag. 21*
563. Vincenzo Uber (proc. Andrea Massimi) contro Bibiana Monti (proc. Francesco Saverio Minetti) - f. 1. *1821 mag. 21*
564. Nicola Ferri (proc. Luigi Berini) contro Francesco e gli altri Ceccarelli - f. 1. *1821 mag. 21*
565. Gaetano Paris (proc. Antonio Pagnoncelli) contro Paolo Berghini (proc. Stefano Gererdini) - f. 1. *1821 mag. 21*
566. Domenico Ricci (proc. Liborio Pazielli) contro Francesco Ruzzi, esattore dell'Università del pascolo di Caprarola (proc. Pietro Proia) - f. 1. *1821 mag. 22*
567. L'avv. Tommaso Ceccarelli (proc. Vincenzo Ceccarelli) contro il Collegio M.B. (proc. Sebastiano Pichi) - f. 1. *1821 giu. 4*
Riportato il riferimento al decano in figura di segnatura.
568. Vincenzo Uber (proc. Andrea Massimi) contro Bibiana Monti (proc. Francesco Saverio Minetti) - f. 1. *1821 giu. 4*
569. I fratelli Luigi e Francesco Cavalli e Cosma Tassinari (proc. Bartolomeo Belli) contro Giovanni Bertoni (proc. Ignazio Petrorisi) - f. 1. *1821 giu. 4*
570. La Comunità di Tolentino, per la quale agisce il gonfaloniere Ferdinando Benaducci (proc. Gaetano Mellini), contro la RCA a sua volta rappresentata dal commissario generale Pier Maria Gasparri (proc. Gioacchino Orengo), il conte Annibale Parisani (proc. Luigi Farnesi) e i fratelli Vincenzo e Luca Beni - f. 1. *1821 giu. 4*
571. Giuseppe Citarelli (proc. Domenico Nobili) contro Gioacchino Fornari (proc. Giovanni Cassio) e la Depositeria urbana (proc. Stanislao Fiori) - f. 1. *1821 giu. 4*
572. Luigi Virgili (proc. Nicola Tassi) contro Rosa Gerardini, vedova di Antonio Capotondi (proc. Pietro Bianchi) - f. 1. *1821 giu.*
573. I fratelli Vincenzo e Luca Beni e il conte Annibale Parisani (proc. Luigi Farnesi) contro la RCA, rappresentata dal commissario generale Pier Maria Gasparri (proc. Gioacchino Orengo) - f. 1. *1821 giu. 18*
574. Domenico Ricci (proc. Liborio Pazielli) contro Francesco Ruzzi (proc. Pietro Proia), esattore dell'Università del pascolo di Caprarola - f. 1. *1821 giu. 20*

575. Domenico Ricci (proc. Liborio Pazielli) contro la Comunità di Caprarola (proc. Vincenzo Cini) - f. 1. *1821 giu. 20*
576. Giovan Battista Putti (proc. Marcello Annibaldi) contro Andrea Nardelli, Pietro Tacconi e Leonardo Spadaro (proc. Giuseppe Caramelli) - f. 1. *1821 giu. 25*
Riportato il riferimento al decano in figura di segnatura.
577. Domenico Ricci (proc. Liborio Pazielli) contro Francesco Ruzzi, esattore dell'Università del pascolo di Caprarola (proc. Pietro Proia) - f. 1. *1821 giu. 25*
578. L'avv. Giuseppe Vannutelli contro la Comunità di Rocca Priora, rappresentata dal gonfaloniere Luigi Carli (proc. Vincislao Valenti) - f. 1. *1821 giu. 25*
579. Giovanni Smelz (proc. Pietro Brenda) contro Giovanni Tommaso Silvestrelli (proc. Giacomo Righi) - f. 1. *1821 giu. 25*
580. Gaetano Cattaneo (proc. Bartolomeo Belli) contro Pietro Paolo Nardini (proc. Antonio Romiti) - f. 1. *1821 giu. 25*
- 581-583. Domenico Ricci (proc. Liborio Pazielli) contro Francesco Ruzzi (proc. Pietro Proia), esattore dell'Università del pascolo di Caprarola - ff. 3. *1821 giu. 25-27*
584. L'avv. Giuseppe Vannutelli, in qualità di enfiteuta di Marianna di Savoia duchessa di Chablais, contro la Comunità di Rocca Priora (proc. Vincislao Valenti) - f. 1. *1821 lug. 2*
585. Giacomo Zolezzi (proc. Giovanni Battista Bardi) contro Giacomo Ciocca, depositario giudiziario, e Francesco Parisi (proc. Giuseppe Maggi) - f. 1. *1821 lug. 2*
586. L'avv. Tommaso Ceccarelli (proc. Vincenzo Ceccarelli) contro il Collegio M.B. (proc. Sebastiano Pichi) - f. 1. *1821 lug. 2*
587. Il Collegio M.B. (proc. Sebastiano Pichi) contro l'avv. Tommaso Ceccarelli (proc. Vincenzo Ceccarelli) - f. 1. *1821 lug. 2*
Riportato il riferimento al decano in figura di segnatura.
588. Camillo Polverosi (proc. Giacomo Righi) contro Giacinto Tuschi (proc. Giuseppe Maria Guglielmi) - f. 1. *1821 lug. 5*
589. Giacomo Ciocca (proc. Giuseppe Maggi), depositario giudiziario, contro Giacomo Zolezi (proc. Giovanni Battista Bardi) - f. 1. *1821 lug. 16*
590. Vincenzo Uber (proc. Andrea Massimi) contro Bibiana Monti (proc. Francesco Saverio Minetti) - f. 1. *1821 lug. 16*
591. Tiberio Paradisi (proc. Andrea Massimi) contro la RCA, rappresentata dal commissario generale Pier Maria Gasparri (proc. Benedetto Perfetti), e Andrea Lezzani (proc. Ilario Borghi) - f. 1. *1821 lug. 23*

592. L'Università del pascolo di Caprarola e i suoi deputati, Pietro Antonio Toparini e Antonio Fantini (proc. Andrea Massimi), contro la RCA rappresentata dal commissario generale Pier Maria Gasparri (proc. Benedetto Perfetti) - f. 1. *1821 lug. 25*
593. Francesco Patriarca (proc. Francesco Saverio Minetti) contro Sante Cherubini (proc. Pasquale Corradi) - f. 1. *1821 lug. 30*
594. Bernardino Quintiliani (proc. Camillo Pocobelli) contro Angelo Filonardi (proc. Luigi Marinangeli) - f. 1. *1821 lug. 30*
595. Gaetano Cattaneo (proc. Bartolomeo Belli) contro Pietro Paolo Nardini (proc. Antonio Romiti) - f. 1. *1821 lug. 30*
596. Il conte Annibale Parisani e i fratelli Vincenzo e Luca Beni (proc. Luigi Farnesi) contro la RCA, rappresentata dal commissario generale Pier Maria Gasparri (proc. Gioacchino Orengo), e la Comunità di Tolentino, per la quale agisce in giudizio il gonfaloniere Ferdinando Benaducci - f. 1. *1821 lug. 30*
 Riportato il riferimento al decano in figura di segnatura.
597. Francesco Patriarca (proc. Francesco Saverio Minetti) contro Sante Cherubini (proc. Pasquale Corradi) - f. 1. *1821 ago. 6*
598. Vincenzo Uber (proc. Andrea Massimi) contro Bibiana Monti (proc. Francesco Saverio Minetti) - f. 1. *1821 ago. 6*
599. I fratelli Giuseppe e Francesco Belli (proc. Marcello Annibali) contro Costantino Conti e compagni appaltatori della Dogana del Patrimonio (proc. Giovanni Francesco Morezzi) - f. 1. *1821 ago. 6*
600. Saverio Antolini (proc. Andrea Chiari) contro Domenico Monti (proc. Giovanni Poggioli) - f. 1. *1821 ago. 6*
 Riportato il riferimento al decano in figura di segnatura.
- 601-602. Clementina Maggiori (proc. Antonio Pagnoncelli) contro Carlotta Denham Bousquet, erede del patrimonio del defunto Giuseppe Denham (proc. Luigi Farnesi) - ff. 2. *1821 ago. 6*
603. Domenico Monti (proc. Giovanni Poggioli) contro Giacinto Tuschì e il suo ministro Saverio Antolini (proc. Andrea Chiari) - f. 1. *1821 ago. 13*
- 604-605. Sante Cherubini (proc. Pasquale Corradi) contro Francesco Patriarca (proc. Francesco Saverio Minetti) - ff. 2. *1821 ago. 14*
606. Carlotta Denham Bousquet, erede del patrimonio del defunto Giuseppe Denham (proc. Luigi Farnesi), contro Clementina Maggiori, figlia ed erede del defunto Matteo (proc. Antonio Pagnoncelli) - f. 1. *1821 ago. 13*
607. Clementina Maggiori (proc. Antonio Pagnoncelli) contro Carlotta Denham Bousquet (proc. Luigi Farnesi) - f. 1. *1821 ago. 20*

608. Vincenzo Uber (proc. Andrea Massimi) contro Bibiana Monti (proc. Francesco Saverio Minetti) - f. 1. *1821 ago. 27*
609. Il principe Luigi Boncompagni (proc. Giuseppe Lorenzini), in qualità di erede fiduciario della duchessa Girolama Santacroce, contro il duca Salvatore Sforza Cesarini (proc. Casimiro Ianni) - f. 1. *1821 ago. 27*
610. Il barone Giuseppe Piccolomini (proc. Giuseppe Fabi) contro Vincenzo Luigi Fratini (proc. Giuseppe Antonio Marchetti) - f. 1. *1821 ago. 27*
611. Carlotta Denham Bousquet (proc. Luigi Farnesi), erede del patrimonio del defunto Giuseppe Denham, contro Clementina Maggiori, figlia ed erede del defunto Matteo (proc. Antonio Pagnoncelli) - f. 1. *1821 ago. 27*
Riportato il riferimento al decano in figura di segnatura.
612. Domenico Monti (proc. Luigi Nardini) contro Giacinto Tuschi e il suo ministro Saverio Antolini (proc. Andrea Chiari) - f. 1. *1821 ago. 27*
613. Carlotta Denham Bousquet (proc. Luigi Farnesi), erede del patrimonio del defunto Giuseppe Denham, contro Clementina Maggiori, figlia ed erede del defunto Matteo (proc. Antonio Pagnoncelli) - f. 1. *1821 ago. 31*
614. Giuseppe Martellotti (proc. Emilio Nicola Mazzocchi) contro Luigi Rossi Danieli (proc. Pietro Proia) - f. 1. *1821 set. 3*
- 615-616. Sante Cherubini (proc. Pasquale Corradi) contro Francesco Patriarca (proc. Francesco Saverio Minetti) - ff. 2. *1821 set. 6*
617. Vincenzo Luigi Frattini (proc. Giuseppe Antonio Marchetti) contro il barone Giuseppe Piccolomini (proc. Giuseppe Fabi) - f. 1. *1821 set. 10*
618. Carlo Medei, Giuseppe Mancina e altri (proc. Luigi Santini) contro Giovanni Francesco Prospero, in qualità di succollettore degli spogli di Foligno (proc. Benedetto Perfetti) - f. 1. *1821 set. 10*
619. Nicola Andreuzzi, in nome di Michele, Angelo e Paolo Manzi, Andrea Troncarelli e altri possidenti di oliveti di Bassano in Teverina (proc. Giuseppe Bacchi) contro i fratelli Alessandro e Francesco Verga (proc. Pietro Brenda) - f. 1. *1821 set. 10*
Riportato il riferimento al decano in figura di segnatura.
620. Vincenzo Cruciani (proc. Filippo De Angelis) contro Francesco Patriarca (proc. Francesco Saverio Minetti) - f. 1. *1821 set. 17*
- 621-622. Francesco Patriarca (proc. Francesco Saverio Minetti) contro Sante Cherubini (proc. Pasquale Corradi) - ff. 2. *1821 set. 17*
Riportato il riferimento al decano in figura di segnatura.

623. Il cavaliere Angelo Bandi (proc. Andrea Roncalli), in qualità di gonfaloniere di Cesena, contro la RCA e l'Annona frumentaria di Roma (proc. Giuseppe Fabi) - f. 1. *1821 set. 17*
- 624-625. I fratelli Alessandro e Francesco Verga (proc. Pietro Brenda) contro Nicola Andreuzzi, in nome di Michele, Angelo e Paolo Manzi, Andrea Troncarelli e altri possidenti di oliveti di Bassano in Teverina (proc. Giuseppe Bacchi) - ff. 2. *1821 set. 17-22*
626. Giuseppe Bonasi (proc. Angelo Bonoli) contro Aniceto Pistoni (proc. Carlo Orsini) - f. 1. *1821 ott. 2*
627. I fratelli Giuseppe, Pietro, Benedetto e Marco Antonio conti Baglioni (proc. Luigi Achilli) contro il Collegio dei cardinali, rappresentato dal segretario Raffaele Mazio (proc. Francesco Bozzolaschi) - f. 1. *1821 nov. 12*
628. Il conte Giuseppe Baglioni (proc. Paolo Antonio Pierdonati) contro il Collegio dei cardinali, rappresentato dal segretario Raffaele Mazio (proc. Francesco Bozzolaschi) - f. 1. *1821 nov. 12*
629. Antonio Pallotta, uditore generale della Camera apostolica, e il conte Paride Pallotta (proc. Luigi Vasselli) contro la RCA, rappresentata dal commissario generale Pier Maria Gasparri (proc. Gioacchino Orengo), e il conte Luigi Pizzicanti - f. 1. *1821 nov. 12*
630. Giuseppe Martellotti contro Luigi Rossi Danielli (proc. Pietro Proia) - f. 1. *1821 nov. 12*
631. I fratelli Andrea e Tommaso Polverini (proc. Luigi Pieromaldi) contro la RCA, rappresentata dal commissario generale Pier Maria Gasparri (proc. Gioacchino Orengo) - f. 1. *1821 nov. 12*
- 632-633. Sante Cherubini (proc. Pasquale Corradi) contro Francesco Patriarca (proc. Francesco Saverio Minetti) - ff. 2. *1821 nov. 12*
 Riportato il riferimento al decano in figura di segnatura.
634. Domenico Baldoni (proc. Bernardino Giudici) contro la RCA, rappresentata dal commissario generale Pier Maria Gasparri, e l'Amministrazione generale dei beni ecclesiastici e camerali di Macerata (proc. Giuseppe De Felice) - f. 1. *1821 nov. 12*
 Riportato il riferimento al decano in figura di segnatura.
635. Biagio Isernia (proc. Luigi Achilli) contro il marchese Orazio Pacca (proc. Alessandro Stazi), amministratore del lotto di Benevento - f. 1. *1821 nov. 12*
636. I fratelli Nicola, Raffaele e Francesco Buonanni (proc. Luigi Achilli) contro il marchese Orazio Pacca (proc. Alessandro Stazi), amministratore del lotto di Benevento - f. 1. *1821 nov. 12*

637. La marchesa Costanza Caffarelli Lepri (proc. Valentino Picconi) contro Tommaso Sardi (proc. Carlo Ciampoli) - f. 1. *1821 nov. 12*
638. Camillo Polverosi (proc. Giacomo Righi) contro Giacinto Tuschi (proc. Giuseppe Maria Guglielmi) - f. 1. *1821 nov. 19*
639. Francesco Bellese Pantanelli (proc. Giuseppe Soleti) contro l'avv. Camillo Costanzi (proc. Vincenslao Valenti), in qualità di amministratore camerale della dativa reale in Roma - f. 1. *1821 nov. 19*
640. Luigi Capozzi (proc. Evangelista Tuccimei) contro Ermenegildo Arquati (proc. Francesco Morelli) - f. 1. *1821 nov. 19*
641. Pietro Cartoni e Domenico Canori (proc. Giacomo Righi) contro Vincenzo Calzaroni (proc. Carlo Ciampoli) - f. 1. *1821 nov. 19*
642. Il marchese Luigi De Cabboli Paolucci (proc. Gaetano Bernetti) contro l'avv. Tommaso Ceccarelli (proc. Vincenzo Ceccarelli) e il Condominio Bentivoglio (proc. Sebastiano Pichi) - f. 1. *1821 dic. 26*
643. Vincenzo Persiani (proc. Giuseppe Fabi) contro Angelo Rossi, in qualità di pubblico depositario di Assisi - f. 1. *1821 dic. 26*
644. Camillo Polverosi (proc. Giacomo Righi) contro Giacinto Tuschi (proc. Giuseppe Maria Guglielmi) - f. 1. *1821 dic. 3*
645. Biagio Isernia (proc. Luigi Achille) contro il marchese Orazio Pacca (proc. Alessandro Stazi), amministratore del lotto di Benevento - f. 1. *1821 dic. 5*
646. I fratelli Nicola, Raffaele e Francesco Buonanni (proc. Luigi Achille) contro il marchese Orazio Pacca (proc. Alessandro Stazi), amministratore del lotto di Benevento - f. 1. *1821 dic. 5*
647. Vincenzo Ludovisi (proc. Carlo Bianchi) contro Francesco Lattanzi (proc. Settimio Lattanzi) - f. 1. *1821 dic. 10*
648. Francesco Lattanzi (proc. Settimio Lattanzi) contro Vincenzo Ludovisi (proc. Carlo Bianchi) - f. 1. *1821 dic. 10*
649. Stanislao Tuschi e il suo ministro Saverio Antolini (proc. Andrea Chiari) contro Domenico Monti (proc. Luigi Nardini) - f. 1. *1821 dic. 10*
- Riportato il riferimento al decano in figura di segnatura.
650. Giuseppe Lazari (proc. Giovanni Magnatti) contro Augusto Giovannoni (proc. Ilario Borghi) - f. 1. *1821 dic. 10*
651. Giuseppe Lazari (proc. Giovanni Magnatti) contro Augusto Giovannoni (proc. Ilario Borghi) - f. 1. *1821 dic. 10*
652. Giovan Battista Plini (proc. Giuseppe Francolini) contro Angelo Rossi (proc. Giuseppe Liberi) - f. 1. *1821 dic. 10*

653. Antonio Marella (proc. Domenico Statuti), esattore camerale di San Lorenzo, contro la RCA, rappresentata dal commissario generale Pier Maria Gasparri (proc. Benedetto Perfetti), e il Capitolo e i canonici della Collegiata di detta Comunità (proc. Luigi Achille) - f. 1. *1821 dic. 10*
654. Augusto Giovannoni (proc. Ilario Borghi) contro Giuseppe Lazzari (proc. Giovanni Magnatti) - f. 1. *1821 dic. 10*
655. Giovan Battista Plini (proc. Giuseppe Francolini) contro Vincenzo Persiani e Luigi Polidori (proc. Giuseppe Fabi) - f. 1. *1821 dic. 17*
- Riportato il riferimento al Tribunale della piena Camera in figura di segnatura.
656. Il Monastero di S. Giuliana di Perugia (proc. Casimiro Ianni) contro Francesco Calai Marioni (proc. Filippo Ludovico Bruni) - f. 1. *1821 dic. 17*
- 657-658. Sante Cherubini (proc. Pasquale Corradi) contro Francesco Patriarca (proc. Francesco Saverio Minetti) - ff. 2. *1821 dic. 17*
659. Il barone Giuseppe Piccolomini (proc. Giuseppe Fabi) contro Vincenzo Luigi Frattini (proc. Giuseppe Antonio Marchetti) - f. 1. *1821 dic. 17*
660. Luigi Capozzi (proc. Evangelista Tuccimei) contro Ermenegildo Arquati (proc. Francesco Morelli) - f. 1. *1821 dic. 17*
661. Vincenzo Clementi (proc. Carlo Ciampoli), affidatario della Dogana del Patrimonio, contro Francesco Serafini (proc. Giuseppe Caramelli) - f. 1. *1821 dic. 17*
662. Il conte Antonio Gaddi (proc. Ilario Borghi) contro la RCA rappresentata dal commissario generale Pier Maria Gasparri (proc. Benedetto Perfetti), la Ragion cantante Paolo Bignami e soci (proc. Antonio Pagnoncelli) e Vincenzo Costantini (proc. Gaetano Bernetti) - f. 1. *1823 gen. 10*
663. Giacomo Cappelletti (proc. Giovanni Tuccimei) contro Giacomo Ricci - f. 1. *1823 gen. 10*
664. Pietro Torroni (proc. Carlo Orfini) contro Giovanni Spagnoli (proc. Giovanni Tuccimei) - f. 1. *1823 gen. 13*
665. Piergentile Romizi (proc. Settimio Lattanzi) contro il conte Giuseppe Baglioni (proc. Pietro Paolo Pierdonati) - f. 1. *1823 gen. 13*
- Riportato il riferimento al decano in figura di segnatura.
666. Giovanni Paolo Peralice (proc. Francesco Manzi) contro l'avv. Camillo Costanzi (proc. Vincenslao Valenti), in qualità di amministratore camerale della dativa reale in Roma - f. 1. *1823 gen. 13*

667. I fratelli Bartolomeo e Domenico marchesi Capranica (proc. Andrea Massimi) contro il conte Innocenzo Fieschi e gli altri creditori del Ceto della Mesola, per i quali agisce in giudizio Mario Gramiccia (proc. Marcello Fabiani) - f. 1. *1823 gen. 13*
668. I fratelli Bartolomeo e Domenico marchesi Capranica (proc. Andrea Massimi) contro il conte Innocenzo Fieschi e gli altri creditori del Ceto della Mesola, per i quali agisce in giudizio Mario Gramiccia (proc. Marcello Fabiani) - f. 1. *1823 gen. 13*
Riportato il riferimento al decano in figura di segnatura.
669. Domenico Antonio Frezzolini (proc. Carlo Ciampoli) contro Andrea Sacchi (proc. Antonio Pagnoncelli), l'avv. Emilio Bruni (proc. Giovanni Francesco Nicolini), Vincenzo Possenti (proc. Pietro Paolo Martini) e Vincenzo Grazioli (proc. Francesco Saverio Minetti) - f. 1. *1823 gen. 13*
670. Andrea Sacchi (proc. Antonio Pagnoncelli) contro Vincenzo Possenti (proc. Domenico Calamari), Giovan Battista Sartori Canova (proc. Giovanni Francesco Nicolini), Vincenzo Grazioli (proc. Francesco Saverio Minetti), Domenico Antonio Frezzolini (proc. Carlo Ciampoli), il marchese Giovanni Battista Azzolini (proc. Casimiro Ianni), Alberto Langeli (proc. Luigi Venarubea), Simone Claudi (proc. Vincenzo Puccini) e altri - f. 1. *1823 gen. 13*
671. La Comunità di Tolfa (proc. Giacomo Petti) contro la RCA rappresentata dal commissario generale Pier Maria Gasparri (proc. Benedetto Perfetti) - f. 1. *1823 gen. 13*
672. Cristoforo Iacobelli (proc. Domenico Severini) contro Giovanni Anselmi e Giacomo Marconi (proc. Giuseppe Bacchi) - f. 1. *1823 gen. 20*
673. Andrea Sacchi (proc. Antonio Pagnoncelli) contro Vincenzo Possenti (proc. Domenico Calamari) e altri - f. 1. *1823 gen. 20*
674. L'avv. Tommaso Ceccarelli (proc. Pietro Proia) contro il Collegio M.B. (proc. Sebastiano Pichi) - f. 1. *1823 gen. 20*
675. Francesco e Antonio Moretti (proc. Vincenzo Ottaviani Miti) contro il conte Giuseppe Baglioni (proc. Paolo Antonio Pierdonati) - f. 1. *1823 gen. 20*
Riportato il riferimento al decano in figura di segnatura.
676. L'avv. Luigi Scrocca (proc. Francesco Manzi) contro Costantino Panicelli - f. 1. *1823 gen. 20*
677. Il cavaliere Francesco Lucernari (proc. Antonio Maurizi) contro la RCA, rappresentata dal commissario generale Pier Maria Gasparri (proc. Carlo Serafini), e Giuseppe Cimarroni (proc. Antonio Pagnoncelli) - f. 1. *1823 gen. 27*

678. Francesco e Antonio Moretti (proc. Vincenzo Ottaviani Miti) contro il conte Giuseppe Baglioni (proc. Paolo Antonio Pierdonati) - f. 1. *1823 gen. 27*
679. Pietro Torroni (proc. Carlo Orfini) contro Giovanni Spagnoli (proc. Giovanni Tuccimei) - f. 1. *1823 gen. 27*
680. Giuseppe Bonasi (proc. Angelo Bonoli) contro Andrea Alegiani (proc. Antonio Marini) - f. 1. *1823 gen. 29*
681. I fratelli Giuseppe e Francesco Antonio Amici (proc. Francesco Ottaviani) contro la RCA, rappresentata dal commissario generale Pier Maria Gasparri (proc. Gioacchino Orengo), nonché Costantino Conti e compagni appaltatori della Dogana del Patrimonio (proc. Giovanni Francesco Morezzi) - f. 1. *1823 feb. 17*
682. Antonio Arduini e Raimondo Morbili (proc. Angelo Torelli) contro la RCA, rappresentata dal commissario generale Pier Maria Gasparri (proc. Benedetto Perfetti), e Camillo Loffari (proc. Girolamo Saverio Sgambati) in qualità di direttore della Dogana della pulizia delle strade (proc. Francesco Saverio Sgambati) - f. 1. *1823 feb. 17*
683. Giovanni Paolo Pieralice (proc. Francesco Manzi) contro l'avv. Camillo Costanzi (proc. Vincislao Valenti), in qualità di amministratore camerale della dativa reale in Roma - f. 1. *1823 feb. 17*
684. Francesco Calai Marioni (proc. Filippo Ludovico Bruni) contro il Monastero di S. Giuliana di Perugia (proc. Casimiro Ianni) - f. 1. *1823 feb. 17*
685. I coniugi Francesca Valenti e Giuseppe Bonasi (proc. Angelo Bonoli) contro Andrea Alegiani (proc. Girolamo Marini) - f. 1. *1823 feb. 17*
686. Giuseppe Polidori (proc. Andrea Massimi) contro Gregorio Morelli e Luigi Palmieri (proc. Antonio Pagnoncelli) - f. 1. *1823 feb. 21*
687. Giacomo Ricci contro Giacomo Cappelletti (proc. Giovanni Tuccimei) - f. 1. *1823 feb. 24*
- 688-689. Antonio Marella (proc. Domenico Statuti), esattore camerale di San Lorenzo, contro la RCA, rappresentata dal commissario generale Pier Maria Gasparri (proc. Benedetto Perfetti), e il Capitolo e i canonici della Collegiata di detta Comunità (proc. Luigi Achille) - ff. 2. *1823 feb. 24*
690. Luigi Palmieri e Gregorio Morelli (proc. Antonio Pagnoncelli) contro Giuseppe Polidori (proc. Andrea Massimi) - f. 1. *1823 feb. 24*

691. Andrea Sacchi (proc. Antonio Pagnoncelli) contro Vincenzo Posenti (proc. Domenico Calamari) - f. 1. *1823 feb. 24*
692. Andrea Sacchi (proc. Antonio Pagnoncelli) contro Simone Claudi (proc. Vincenzo Puccini) - f. 1. *1823 feb. 24*
693. Carlo Mastricola (proc. Girolamo Marini) contro Luigi Palmieri (proc. Andrea Colantoni) - f. 1. *1823 feb. 24*
- 694-695. Vincenzo Costantini (proc. Gaetano Berneti) contro il conte Antonio Gaddi (proc. Ilario Borghi) - ff. 2. *1823 feb. 24*
696. Giacomo Cappelletti (proc. Giovanni Tuccimei) contro Giacomo Ricci - f. 1. *1823 feb. 24*
697. L'Amministrazione generale del bollo e registro (proc. Alessandro Minerva) e il cavaliere Alessandro Altini, ricevitore dell'Amministrazione del bollo e registro di Fabriano, contro Giuseppe Romelli (proc. Bartolomeo Belli) - f. 1. *1823 feb. 24*
698. Il conte Ercole Savorelli, ricevitore dell'Amministrazione del bollo e registro di Forlì, contro i coniugi conti Vittoria Colombani e Marco Merenda (proc. Domenico Montanari) - f. 1. *1823 feb. 24*
699. Carlo Mastricola (proc. Girolamo Marini) contro Luigi Palmieri (proc. Andrea Colantoni) - f. 1. *1823 mar. 3*
700. L'avv. Tommaso Ceccarelli (proc. Pietro Proia) contro il Condominio del Monte Bentivoglio (proc. Sebastiano Pichi) - f. 1. *1823 mar. 3*
- 701-702. Il conte Virgilio Cenci Bolognetti, il marchese Francesco Massimi e il principe Pietro Gabrielli, amministratori del Condominio Bentivoglio (proc. Sebastiano Pichi), contro l'avv. Tommaso Ceccarelli (proc. Pietro Proia) - ff. 2. *1823 mar. 5*
Riportato il riferimento al decano in figura di segnatura.
703. Giacomo Ricci contro Giacomo Cappelletti (proc. Giovanni Tuccimei) - f. 1. *1823 mar. 5*
704. La Ragion cantante Paolo Bignami e soci (proc. Antonio Pagnoncelli) contro il conte Antonio Gaddi (proc. Ilario Borghi) - f. 1. *1823 mar. 10*
705. Giuseppe Ercole (proc. Eligio Natili) contro Angelo Iensi (proc. Domenico Calamari) - f. 1. *1823 mar. 10*
706. Luigi Palmieri (proc. Andrea Colantoni) contro Carlo Mastricola (proc. Girolamo Marini) - f. 1. *1823 mar. 17*
707. Luigi Palmieri e Gregorio Morelli (proc. Antonio Pagnoncelli) contro Giuseppe Polidori (proc. Andrea Massimi) - f. 1. *1823 mar. 17*

- 708-709. Il conte Innocenzo Fieschi, il marchese Giuseppe Travega e Giacomo Causa (proc. Marcello Fabiani) contro i fratelli Bartolomeo e Domenico marchesi Capranica (proc. Andrea Massimi) - ff. 2.
1823 mar. 17
710. Frifone Grottarelli, Francesco Tonielli e altri possidenti di Onano (proc. Giovanni Tuccimei) contro Carlotta Denham Bousquet (proc. Antonio Dissel) - f. 1. 1823 mar. 26
711. Il conte Virgilio Cenci Bolognetti, il marchese Francesco Massimi e il principe Pietro Gabrielli, amministratori del Condominio Bentivoglio (proc. Sebastiano Pichi), contro l'avv. Tommaso Ceccarelli (proc. Pietro Proia) - f. 1. 1823 mar. 29
712. Vincenzo Costantini (proc. Gaetano Bernetti) contro il conte Antonio Gaddi (proc. Ilario Borghi) - f. 1. 1823 mar. 31
713. Luigi Polidori (proc. Bartolomeo Belli) contro Giuseppe Mari e Saverio Sculteis - f. 1. 1823 mar. 31
714. Il marchese Giuseppe Bandini, Pietro Lori e la RCA (proc. Gioacchino Orengo) contro la Comunità di Fluminata (proc. Antonio Bassi) - f. 1. 1823 apr. 7
715. Gaetano Paris (proc. Antonio Pagnoncelli) contro Paolo Berghini (proc. Stefano Vincenzo Gererdini) - f. 1. 1823 apr. 7
716. La RCA (proc. Gioacchino Orengo) contro Luigi Palmieri (proc. Antonio Pagnoncelli) - f. 1. 1823 apr. 7
717. Tommaso Pistacchi (proc. Vincenzo Vannuttelli) contro Luigi Fontana (proc. Angelo Maria Vannini) - f. 1. 1823 apr. 7
718. Vincenzo Priori (proc. Carlo Ciampoli) contro la Curia di Valmontone (proc. Antonio Rosati) - f. 1. 1823 apr. 7
719. Pietro Torroni contro Giovanni Spagnoli (proc. Giovanni Tuccimei) - f. 1. 1823 apr. 7
720. Il principe Tommaso Corsini (proc. Antonio Pagnoncelli) contro la RCA, rappresentata dal commissario generale Benedetto Perfetti (proc. Gioacchino Orengo), e Angelo Farnesi - f. 1.
1823 apr. 7
721. I fratelli Bartolomeo e Domenico marchesi Capranica (proc. Andrea Massimi) contro il conte Innocenzo Fieschi, il marchese Giuseppe Travega e Giacomo Causa (proc. Marcello Fabiani) - f. 1.
1823 apr. 7
722. Il conte Antonio Gaddi (proc. Ilario Borghi) contro la RCA rappresentata dal commissario generale Benedetto Perfetti (proc. Gioacchino Orengo), Vincenzo Costantini (proc. Gaetano Bernetti) e la Ragion cantante Paolo Bignami e soci (proc. Antonio Pagnoncelli) - f. 1. 1823 apr. 7

723. I fratelli Giuseppe e Virgilio Mocenni (proc. Giuseppe Marcucci) contro Lorenzo Battilori (proc. Filippo Capponi) - f. 1.
1823 apr. 7
724. Il conte Innocenzo Fieschi, il marchese Giuseppe Travega, Giacomo Causa e altri creditori del Ceto della Mesola (proc. Marcello Fabiani) contro i fratelli Bartolomeo e Domenico marchesi Capranica (proc. Andrea Massimi) - f. 1. 1823 apr. 7
Riportato il riferimento al decano in figura di segnatura.
725. Antonio Milza (proc. Placido Maria Palelli) contro Luigi Capozzi (proc. Giovanni Tuccimei) - f. 1. 1823 apr. 14
Riportato il riferimento al decano in figura di segnatura.
726. I fratelli Giuseppe e Francesco Antonio Amici (proc. Francesco Ottaviani) contro la RCA rappresentata dal commissario generale Benedetto Perfetti (proc. Gioacchino Orengo), nonché Costantino Conti e compagni appaltatori della Dogana del Patrimonio (proc. Giovanni Francesco Morezzi) - f. 1. 1823 apr. 14
727. Giuseppe Lazzari (proc. Luigi Maria Ranieri) contro Augusto Giovannoni (proc. Luigi Pieromaldi) - f. 1. 1823 apr. 14
728. Gaetano Paris (proc. Antonio Pagnoncelli) contro Paolo Berghini (proc. Stefano Vincenzo Gererdini) - f. 1. 1823 apr. 14
729. Giacomo Cappelletti (proc. Giovanni Tuccimei) contro Giacomo Ricci - f. 1. 1823 apr. 14
730. La Mensa nummularia di S. Spirito in Sassia (proc. Giacomo Cioè) contro la RCA, rappresentata dal commissario generale Benedetto Perfetti (proc. Gioacchino Orengo) - f. 1. 1823 apr. 14
731. Vincenzo Costantini (proc. Gaetano Bernetti) contro il conte Antonio Gaddi (proc. Ilario Borghi) - f. 1. 1823 apr. 21
732. Giuseppe Soldatelli e altri parrocchiani di Massaprofoglio contro il parroco Andrea Forti (proc. Luigi De Rossi) - f. 1.
1823 apr. 21
733. Paolo Berghini (proc. Stefano Vincenzo Gererdini) contro Gaetano Paris (proc. Antonio Pagnoncelli) - f. 1. 1823 apr. 21
734. Luigi Polidori (proc. Bartolomeo Belli) contro Giuseppe Mari (proc. Cesare Maria Sebastiani) - f. 1. 1823 apr. 21
735. Ermenegildo Arquati (proc. Francesco Morelli) contro Luigi Capozzi (proc. Giovanni Tuccimei) - f. 1. 1823 apr. 21
736. Lorenzo Battiloro (proc. Filippo Capponi) contro i fratelli Giuseppe e Virgilio Mocenni (proc. Giuseppe Marcucci) - f. 1.
1823 apr. 21
737. La RCA (proc. Gioacchino Orengo) contro Giuseppe Rossi Vaccari (proc. Tommaso Patocchi) - f. 1. 1823 apr. 28

738. Giacomo Ricci contro Giacomo Cappelletti (proc. Giovanni Tucimei) e il conte Gaspare de Carpineo (proc. Pietro Brenda) - f. 1.
1823 apr. 28
739. La Ragion cantante Paolo Bignami e soci (proc. Antonio Pagnoncelli) contro il conte Antonio Gaddi (proc. Ilario Borghi) - f. 1.
1823 apr. 28
740. Costantino Panicelli (proc. Pietro Angelo Raspadori) contro l'avv. Luigi Scrocca (proc. Francesco Manzi) - f. 1. 1823 apr. 28
741. Giovan Battista Putti (proc. Marcello Annibali) contro Leonardo Spadaro, Pietro Tacconi e Andrea Nardelli (proc. Giuseppe Caramelli) - f. 1. 1823 apr. 28
742. Luigi Palmieri (proc. Andrea Colantoni) contro Carlo Mastricola (proc. Girolamo Marini) - f. 1. 1823 apr. 28
- 743-744. La RCA (proc. Gioacchino Orengo) contro Enrico Brenciaglia, intervenuto nella lite per la morte del fratello monsignor Vincenzo Brenciaglia (proc. Pietro Roppoli) - ff. 2.
1823 apr. 29-mag. 5
745. Paolo Berghini (proc. Stefano Vincenzo Gererdini) contro Gaetano Paris (proc. Antonio Pagnoncelli) - f. 1. 1823 mag. 5
746. Il conte Virgilio Cenci Bolognetti, il marchese Francesco Massimi e il principe Pietro Gabrielli, amministratori del Condominio Bentivoglio (proc. Sebastiano Pichi), contro l'avv. Tommaso Ceccarelli (proc. Pietro Proia) - f. 1. 1823 mag. 5
Riportato il riferimento al decano in figura di segnatura.
747. Francesco Calai Marioni (proc. Filippo Ludovico Bruni) contro il Monastero di S. Giuliana di Perugia (proc. Casimiro Ianni) - f. 1.
1823 mag. 7
748. Il Monastero di S. Giuliana di Perugia (proc. Casimiro Ianni) contro Francesco Calai Marioni (proc. Filippo Ludovico Bruni) - f. 1.
1823 mag. 12
749. I fratelli Giuseppe e Virgilio Mocenni (proc. Giuseppe Marcucci) contro Lorenzo Battiloro (proc. Filippo Capponi) - f. 1.
1823 mag. 12
750. Angela, vedova di Pietro Fedeli e agente in giudizio in qualità di madre e curatrice dei figli minorenni Nicola e Maria, e Serafino Fedeli (proc. Domenico Nobili), il figlio maggiore anche lui erede, contro il cavaliere Giuseppe Gregorio Conventati (proc. Antonio Pagnoncelli) - f. 1. 1823 mag. 12
751. Angela, vedova di Pietro Fedeli e agente in giudizio in qualità di madre e curatrice dei figli minorenni Nicola e Maria, e Serafino Fedeli (proc. Domenico Nobili), il figlio maggiore anche lui ere-

- de, contro il cavaliere Giuseppe Gregorio Conventati (proc. Antonio Pagnoncelli) - f. 1. *1823 mag. 12*
752. Giuseppe Smorsi (proc. Andrea Roncalli) contro Gaetano Vespasiani (proc. Antonio Leoncini) - f. 1. *1823 mag. 12*
Riportato il riferimento al decano in figura di segnatura.
753. Lorenzo Battiloro (proc. Filippo Capponi) contro i fratelli Giuseppe e Virgilio Mocenni (proc. Giuseppe Marcucci) - f. 1. *1823 mag. 13*
754. Simone Claudi (proc. Vincenzo Puccini) contro Andrea Sacchi (proc. Antonio Pagnoncelli), Vincenzo Possenti e Giuseppe Gizzarelli (proc. Domenico Calamari) - f. 1. *1823 mag. 27*
755. Il cavaliere Giuseppe Gregorio Conventati contro la RCA rappresentata dal commissario generale Benedetto Perfetti (proc. Gioacchino Orengo) - f. 1. *1823 mag. 27*
756. Monsignor Ludovico e il cavaliere Giuseppe Gregorio Conventati (proc. Domenico Montanari) contro la RCA, rappresentata dal commissario generale Benedetto Perfetti (proc. Gioacchino Orengo) - f. 1. *1823 mag. 27*
757. Monsignor Ludovico Conventati (proc. Domenico Montanari) contro la RCA rappresentata dal commissario generale Benedetto Perfetti (proc. Gioacchino Orengo), Eleonora Troili Conventati (proc. Pietro Brenda) e il cavaliere Giuseppe Gregorio Conventati (proc. Antonio Pagnoncelli) - f. 1. *1823 mag. 28*
758. Andrea Sacchi (proc. Antonio Pagnoncelli) contro Simone Claudi (proc. Vincenzo Puccini) e Vincenzo Possenti (proc. Domenico Calamari) - f. 1. *1823 giu. 2*
759. Giovanni Sala (proc. Giovanni Cassio) contro Giovanni Antonio Sappa (proc. Giacomo Gioè) - f. 1. *1823 giu. 2*
760. Giovanni Rotti (proc. Francesco Maria Giusti) contro Valentino Quirini (proc. Filippo Bartolucci) - f. 1. *1823 giu. 2*
761. Alessandro Cellini (proc. Domenico Nicolini) contro Raffaele Cherubini, ricevitore dell'Amministrazione del bollo e registro di Ancona (proc. Alessandro Minerva) - f. 1. *1823 giu. 2*
762. Il Capitolo e i canonici della Collegiata di San Lorenzo (proc. Luigi Achilli) contro Antonio Marella, esattore camerale di detta Comunità - f. 1. *1823 giu. 2*
763. Silvestro Ruzzi e Domenico Marcucci (proc. Eligio Natili) contro Pietro Leali (proc. Giulio Iacoucci) - f. 1. *1823 giu. 2*
764. Giacomo Turrio e Gaspere Gargiullo (proc. Carlo Ciampoli) contro il principe Agostino Colonna (proc. Marco Antonio Marconi) - f. 1. *1823 giu. 2*

765. Paolo Silla (proc. Pietro Paolo Mazzolini) contro Camillo Loffari (proc. Girolamo Saverio Sgambati), in qualità di direttore della Dogana della pulizia delle strade - f. 1. *1823 giu. 2*
766. Il Capitolo e i canonici della Collegiata di San Lorenzo (proc. Luigi Achilli) contro Antonio Marella, esattore camerale di detta Comunità - f. 1. *1823 giu. 9*
767. Giovanni Sala (proc. Giovanni Cassio) contro Giovanni Antonio Sappa (proc. Giacomo Cioè) - f. 1. *1823 giu. 9*
768. Giuseppe Ungherini, Agostino Lombardi, Alessandro e Pietro Calcatelli e Bernardino Alberti (proc. Giuseppe Antonio Marconi) contro Filippo Orlandi e Leonardo Simoncelli (proc. Vincenzo Binarelli) - f. 1. *1823 giu. 9*
769. Luigi Merli e i suoi fratelli (proc. Luigi Vaselli) contro la RCA rappresentata dal commissario generale Benedetto Perfetti (proc. Gioacchino Oregno) - f. 1. *1823 giu. 9*
770. La RCA, per l'Amministrazione dei beni ecclesiastici e camerale di Ferrara (proc. Giuseppe De Felice), contro Giuseppe Mariani (proc. Girolamo Cristofari) - f. 1. *1823 giu. 9*
771. Vincenzo Spoleti (proc. Domenico Ciambelli) contro Giacomo Bracci (proc. Angelo Antonio Mangiatordi) - f. 1. *1823 giu. 9*
772. Monsignor Alessandro Macedonio (proc. Pietro Bianchi), economo del conte Alessandro Arigoni, contro la RCA rappresentata dal commissario generale Benedetto Perfetti (proc. Gioacchino Oregno) - f. 1. *1823 giu. 16*
773. Giacomo Turri e Gaspare Gargiullo (proc. Carlo Ciampoli) contro il principe Agostino Colonna (proc. Marco Antonio Marconi) - f. 1. *1823 giu. 16*
774. Luigi Polidori (proc. Bartolomeo Belli) contro Giuseppe Mari (proc. Cesare Maria Sebastiani) - f. 1. *1823 giu. 16*
775. Filippo Orlandi (proc. Vincenzo Binarelli) contro Giuseppe Ungherini, Agostino Lombardi, Pietro Calcia, Giacomo Di Pietro, Bernardino Alberti e altri (proc. Giuseppe Antonio Marconi) - f. 1. *1823 giu. 16*
776. Pietro Paolo Paperi (proc. Stanislao Fiori) contro Serafino Gabrieli (proc. Giovanni Francesco Nicolini) - f. 1. *1823 giu. 16*
777. Il conte Giuseppe Baglioni (proc. Paolo Antonio Pierdonati) contro Pietro Gentili Ramizi (proc. Settimio Lattanzi) - f. 1. *1823 giu. 16*
778. Vincenzo Possenti (proc. Domenico Calamari) contro Alberto Langeli (proc. Agostino Rempicci) e Vincenzo Grazioli (proc. Francesco Saverio Minetti) - f. 1. *1823 giu. 16*

779. La RCA (proc. Gioacchino Orengo) contro Giovanni Battista Paradisi e Antonio Natali (proc. Felice Sforza), in rappresentanza dell'Università degli Agricoltori di Tolfa - f. 1. 1823 giu. 17
- 780-781. La RCA (proc. Gioacchino Orengo) contro monsignor Ludovico Conventati (proc. Domenico Montanari), il cavaliere Giuseppe Gregorio Conventati (proc. Antonio Pagnoncelli), la contessa Eleonora Troili Conventati (proc. Pietro Brenda) e Francesco Conventati (proc. Pietro Paolo Pierdonati), a sua volta erede del defunto Domenico - ff. 2. 1823 giu. 18-20
- 782-783. Il conte Innocenzo Fieschi, il marchese Giuseppe Travega e Giacomo Causa (proc. Marcello Fabiani), in rappresentanza del Ceto dei creditori della Mesola, contro i fratelli Bartolomeo e Domenico marchesi Capranica (proc. Andrea Massimi) - ff. 2. 1823 giu. 23
784. Il Capitolo e i canonici della Collegiata di San Lorenzo (proc. Luigi Achilli) contro Antonio Marella, esattore camerale di detta Comunità - f. 1. 1823 giu. 23
785. Giovanni Antonio Sappa (proc. Giacomo Cioè) contro Giovanni Sala (proc. Giovanni Cassio) - f. 1. 1823 giu. 30
786. Il conte Innocenzo Fieschi, il marchese Giuseppe Travega e Giacomo Causa (proc. Marcello Fabiani), in rappresentanza del Ceto dei creditori della Mesola, contro i fratelli Bartolomeo e Domenico marchesi Capranica (proc. Andrea Massimi) - f. 1. 1823 lug. 2
787. Giovan Battista Paradisi e Antonio Natali (proc. Felice Sforza), in rappresentanza dell'Università degli Agricoltori di Tolfa, contro la RCA, a sua volta rappresentata dal commissario generale Benedetto Perfetti (proc. Gioacchino Orengo), per il conte Orazio Buccelli - f. 1. 1823 lug. 7
788. Antonio Milza (proc. Placido Maria Palelli) contro Luigi Capozzi (proc. Giovanni Tuccimei) - f. 1. 1823 lug. 7
789. Andrea Sacchi (proc. Antonio Pagnoncelli) contro Vincenzo Posenti (proc. Domenico Calamari) e Simone Claudi (proc. Vincenzo Puccini) - f. 1. 1823 lug. 7
790. Filippo Orlandi (proc. Vincenzo Binarelli) contro Giuseppe Ungherini e altri (proc. Giuseppe Antonio Marconi) - f. 1. 1823 lug. 7
791. Filippo Orlandi (proc. Vincenzo Binarelli) contro Giuseppe Ungherini e altri (proc. Giuseppe Antonio Marconi) - f. 1. 1823 lug. 7

792. Vincenzo Possenti (proc. Domenico Calamari) contro Alberto Langeli (proc. Agostino Rempicci) e Vincenzo Grazioli (proc. Francesco Saverio Minetti) - f. 1. *1823 lug. 7*
793. La RCA (proc. Gioacchino Orengo) contro i fratelli Stanislao, Gaetano e Antonio conti Negroni (proc. Giuseppe Iacoucci) - f. 1. *1823 lug. 7*
794. I fratelli Bartolomeo e Domenico marchesi Capranica (proc. Andrea Massimi) contro il conte Innocenzo Fieschi, il marchese Giuseppe Travega e Giacomo Causa (proc. Marcello Fabiani), in rappresentanza del Ceto dei creditori della Mesola - f. 1. *1823 lug. 7*
795. Giovanni Sala (proc. Giovanni Cassio) contro Giovanni Antonio Sappa (proc. Giacomo Cioè) - ff. 2. *1823 lug. 7*
796. Giovanni Antonio Sappa (proc. Giacomo Cioè) contro Giovanni Sala (proc. Giovanni Cassio) - f. 1. *1823 lug. 7*
797. L'avv. Tommaso Ceccarelli (proc. Pietro Proia) contro gli Amministratori del Condominio Bentivoglio (proc. Sebastiano Pichi) - f. 1. *1823 lug. 8*
798. I fratelli Bartolomeo e Domenico marchesi Capranica (proc. Andrea Massimi) contro il conte Innocenzo Fieschi, il marchese Giuseppe Travega e Giacomo Causa (proc. Marcello Fabiani), Giuseppe Girometti, l'avv. Domenico Bompiani, il marchese Giuseppe Cioja, Matteo Ciccolini, Michele Monti, i coniugi Nicolina Rota e Salvatore Conti, Giovanni Neri, Angelo Bonzi, Antonio Saetta, Giovanni Bartolini, Onorato Scalzi, Giovanni Del Grande, Giovanni Gilletti, Giovanni Berta, Pietro Pasqualini, Luigi De Pretis, Onorato Pasquali, Giovanni Bandazzi e Settimio Pizzitutti e altri componenti del Ceto dei creditori della Mesola - f. 1. *1823 lug. 8*
799. Giacomo Turrio e Gaspare Gargiullo (proc. Carlo Ciampoli) contro il principe Agostino Colonna (proc. Marco Antonio Marconi) - f. 1. *1823 lug. 14*
800. Il principe Agostino Colonna (proc. Marco Antonio Marconi) contro Giacomo Turrio e Gaspare Gargiullo (proc. Carlo Ciampoli) - f. 1. *1823 lug. 14*
801. Filippo Cecchini contro Alessio Sella (proc. Luigi Marinangeli) - f. 1. *1823 lug. 14*
802. Giacomo Cappelletti (proc. Giovanni Tuccimei) contro Giacomo Ricci - f. 1. *1823 lug. 14*
803. L'Amministrazione generale del bollo e registro (proc. Alessandro Minerva) e il cavaliere Alessandro Altini, ricevitore dell'Am-

- ministrazione del bollo e registro di Fabriano, contro Giuseppe Ramelli (proc. Bartolomeo Belli) - f. 1. *1823 lug. 14*
804. I fratelli Giacomo e Claudio Fabri (proc. Giuseppe Maria Guglielmi) contro la RCA, rappresentata dal commissario generale Benedetto Perfetti, per l'Amministrazione dei beni ecclesiastici e camerali di Ferrara (proc. Giuseppe De Felice) - f. 1. *1823 lug. 14*
805. L'avv. Tommaso Ceccarelli (proc. Pietro Proia) contro gli Amministratori del Condominio Bentivoglio (proc. Sebastiano Pichi) - f. 1. *1823 lug. 19*
806. I fratelli Bartolomeo e Domenico marchesi Capranica (proc. Andrea Massimi) contro il conte Innocenzo Fieschi, il marchese Giuseppe Travega e Giacomo Causa (proc. Marcello Fabiani), Giuseppe Girometti, l'avv. Domenico Bompiani, il marchese Giuseppe Cioja, Matteo Ciccolini, Michele Monti, i coniugi Nicolina Rota e Salvatore Conti, Giovanni Neri, Antonio Saetta, Giovanni Bartolini, Onorato Scalzi, Giovanni Del Grande, Giovanni Gilletti, Giovanni Berta, Pietro Pasqualini, Onorato Pasquali, Giovanni Bandazzi, Settimio Pizzitutti e altri componenti del Ceto dei creditori della Mesola - f. 1. *1823 lug. 14*
Riportato il riferimento al decano in figura di segnatura.
807. I fratelli Cesare e Carlo Benedelli (proc. Giuseppe Liberi) contro i fratelli Bartolomeo e Domenico marchesi Capranica (proc. Andrea Massimi), il conte Innocenzo Fieschi, il marchese Giuseppe Travega e Giacomo Causa (proc. Marcello Fabiani), nonché Matteo Ciccolini, Antonio Saetta, Giovanni Bartolini e Onorato Scalzi - f. 1. *1823 lug. 21*
Riportato il riferimento al decano in figura di segnatura.
808. Vincenzo Possenti e Giuseppe Gizzarelli (proc. Domenico Calamari) contro Andrea Sacchi (proc. Antonio Pagnoncelli) e Simone Claudi (proc. Vincenzo Puccini) - f. 1. *1823 lug. 21*
809. Angelo Cesarini (proc. Settimio Lattanzi) contro il conte Giuseppe Baglioni (proc. Paolo Antonio Pierdonati) - f. 1. *1823 lug. 21*
- 810-811. L'avv. Tommaso Ceccarelli (proc. Pietro Proia) contro gli Amministratori del Condominio Bentivoglio (proc. Sebastiano Pichi) - ff. 2. *1823 lug. 22-24*
Riportato il riferimento al decano in figura di segnatura.
812. La RCA (proc. Gioacchino Orenge) contro Paolo Censi (proc. Ilario Borghi) - f. 1. *1823 lug. 28*

813. Giacomo Turrio e Gaspare Gargiullo (proc. Carlo Ciampoli) contro il principe Agostino Colonna (proc. Marco Antonio Marconi) - f. 1. *1823 lug. 28*
814. Croce Fiori (proc. Andrea Massimi) contro Vincenzo Mout (proc. Luigi De Rubeis) - f. 1. *1823 lug. 28*
815. Il conte Virgilio Cenci Bolognetti, il marchese Francesco Massimi e il principe Pietro Gabrielli, amministratori del Condominio Bentivoglio (proc. Sebastiano Pichi), contro l'avv. Tommaso Ceccarelli (proc. Pietro Proia) - f. 1. *1823 lug. 28*
816. Angela vedova di Luigi Tassini (proc. Mariano Mariani) contro Paolo Censi (proc. Ilario Borghi) - f. 1. *1823 ago. 4*
817. Domenico Natalini (proc. Antonio Bassi) contro la RCA rappresentata dal commissario generale Benedetto Perfetti (proc. Gioacchino Orengo) - f. 1. *1823 ago. 4*
818. Vincenzo Possenti e Giuseppe Gizzarelli (proc. Domenico Calamari) contro Andrea Sacchi (proc. Antonio Pagnoncelli) e Simone Claudi (proc. Vincenzo Puccini) - f. 1. *1823 ago. 4*
819. La Mensa nummularia di S. Spirito in Sassia (proc. Giacomo Cioè) contro la RCA, rappresentata dal commissario generale Benedetto Perfetti (proc. Gioacchino Orengo) - f. 1. *1823 ago. 4*
- 820-821. La marchesa Rosa Fiorenzi vedova Ciccolini e i suoi figli Teodoro e Filippo (proc. Casimiro Ianni) contro la RCA, rappresentata dal commissario generale Benedetto Perfetti, e il marchese Filippo Solari in qualità di amministratore dei beni ecclesiastici e camerali di Macerata (proc. Gioacchino Orengo) - ff. 2. *1823 ago. 11*
822. Antonio Marella (proc. Domenico Statuti), esattore camerale di San Lorenzo, contro il suo Capitolo e i canonici della Collegiata (proc. Luigi Achille) - f. 1. *1823 ago. 11*
823. Il principe Agostino Colonna (proc. Marco Antonio Marconi) contro Giacomo Turrio e Gaspare Gargiullo (proc. Carlo Ciampoli) - f. 1. *1823 ago. 11*
824. Alessandro Bernardini (proc. Pietro Brenda), in qualità di gonfaloniere di Bassano in Teverina, contro Giovanni Camilli e Angelo Maria Paris - f. 1. *1823 ago. 11*
825. Claudio Glairoz (proc. Antonio Pagnoncelli), agente di Giuseppe Nova, contro il marchese Odoardo Del Cinque (proc. Pio Bossi) e Domenico Antonio Frezzolini (proc. Carlo Ciampoli) - f. 1. *1823 ago. 11*
826. La RCA (proc. Gioacchino Orengo) contro la marchesa Rosa Fio-

- renzi vedova Ciccolini e i suoi figli Teodoro e Filippo (proc. Casimiro Ianni) - f. 1. *1823 ago. 18*
827. La RCA (proc. Gioacchino Orengo) contro la marchesa Rosa Fiorenzi vedova Ciccolini e i suoi figli Teodoro e Filippo (proc. Casimiro Ianni) - f. 1. *1823 ago. 18*
828. La RCA (proc. Gioacchino Orengo), il marchese Giuseppe Bandini e Pietro Lori contro la Comunità di Fluminata (proc. Antonio Bassi) - f. 1. *1823 ago. 18*
829. Tommaso Pistacchi (proc. Vincenzo Vannutelli) contro Luigi Fontana (proc. Angelo Maria Vannini) e l'Amministrazione del lotto di Benevento (proc. Ignazio Lorenzini) - f. 1. *1823 ago. 18*
830. Il principe Tommaso Corsini (proc. Antonio Pagnoncelli) contro la RCA, rappresentata dal commissario generale Benedetto Perfetti (proc. Gioacchino Orengo), e l'Amministrazione della dativa reale rappresentata da Angelo Farnesi - f. 1. *1823 ago. 18*
831. Claudio Glairoz (proc. Antonio Pagnoncelli), agente di Giuseppe Nova, contro Giuseppe Bersani, Giovanni Fioravanti e Alessandro Ascani - f. 1. *1823 ago. 18*
832. Il marchese Odoardo Del Cinque Quintili (proc. Pio Bossi) contro Claudio Glairot (proc. Antonio Pagnoncelli), agente di Giuseppe Nova - f. 1. *1823 ago. 18*
833. Giovanni Battista, Lorenzo e Francesco Marcucci (proc. Giuseppe Iacoucci) contro Gaspare Lanciani (proc. Ilario Borghi) - f. 1. *1823 ago. 18*
834. Pietro Fontemaggi (proc. Valentino Picconi) contro Panfilo Di Pietro (proc. Ilario Borghi) - f. 1. *1823 ago. 18*
835. Giuseppe Ungherini (proc. Giuseppe Antonio Marconi) contro Filippo Orlandi e altri (proc. Vincenzo Binarelli) - f. 1. *1823 ago. 18*
836. Ferdinando Cecchini (proc. Giovan Battista Morelli) contro Giuseppe Bonasi per la moglie Francesca Valenti (proc. Angelo Bonoli) - f. 1. *1823 ago. 18*
837. Il conte Giacomo Ferri (proc. Angelo Maria Vannini), in qualità di amministratore del patrimonio Gabbuccini, contro il cardinale Pietro Francesco Galleffi (proc. Andrea Roncalli) - f. 1. *1823 ago. 18*
838. Cesare Hilbrat (proc. Camillo Ordognes) contro Giovanni Antonio Blasi e Giovanni Fioravanti - f. 1. *1823 set. 11*
- 839-840. Francesco Lattanzi (proc. Settimio Lattanzi) contro Vincenzo Ludovisi (proc. Carlo Ciampoli) - ff. 2. *1823 set. 15*

841. La RCA (proc. Gioacchino Orengo) contro Giuseppe Rossi (proc. Tommaso Paticchi) e Giuseppe Bersani (proc. Andrea Colantoni) - f. 1. *1823 set. 15*
842. Agostino Fornari (proc. Casimiro Ianni) contro Vincenzo Mussi (proc. Vincenzo Cini) - f. 1. *1823 set. 15*
843. Il conte Luigi Flacchi (proc. Luigi Vasselli) contro Luigi Polidori e Vincenzo Persiani (proc. Giuseppe Fabi) - f. 1. *1823 set. 15*
844. Il Capitolo e i canonici della Collegiata di San Lorenzo (proc. Luigi Achille) contro il cavaliere Guglielmo Guglielmi e Domenico Petacci, rispettivamente amministratore camerale ed esattore in Frosinone - f. 1. *1823 set. 15*
845. La RCA (proc. Ignazio Lorenzini) contro il conte Francesco Benzi (proc. Vincenzo Cini) - f. 1. *1823 set. 15*
846. Ferdinando Cecchini (proc. Giovanni Battista Morelli) contro Giuseppe Bonasi per la moglie Francesca Valenti (proc. Angelo Bonoli) - f. 1. *1823 set. 15*
847. Bernardino Cherubini e Giovanni Perla (proc. Giovanni Tuccimei) contro Filippo Fratini (proc. Nicola Toietti) - f. 1. *1823 set. 15*
848. Giovanni Antonio Blasi (proc. Benedetto Mazzanti) contro Cesare Hilbrat (proc. Camillo Ordognes) e Giovanni Fioravanti (proc. Pietro Paolo Mancini) - f. 1. *1823 set. 16*
849. Giuseppe Bonasi, per la moglie Francesca Valenti (proc. Angelo Bonoli), contro Ferdinando Cecchini (proc. Giovan Battista Morelli) - f. 1. *1823 set. 23*
850. Giovanni Antonio Blasi (proc. Benedetto Mazzanti) contro Cesare Hilbrat (proc. Camillo Ordognes) e Giovanni Fioravanti (proc. Pietro Paolo Mancini) - f. 1. *1823 set. 27*
851. La RCA (proc. Benedetto Perfetti) contro i fratelli Antonio, Giacomo, Gaetano e Stanislao conti Negroni (proc. Giuseppe Iacoucci) - f. 1. *1823 ott. 3*
852. Il cavaliere Lorenzo Mencacci (proc. Antonio Pagnoncelli) contro la RCA rappresentata dal commissario generale Benedetto Perfetti, Cassiano Braghini (proc. Alessandro Piccinini) e Carlo Masticola (proc. Vincenzo Cini) - f. 1. *1823 ott. 17*
853. Il Capitolo e i canonici della Collegiata di San Lorenzo (proc. Luigi Achilli) contro Antonio Marella, esattore camerale di detta Comunità - f. 1. *1823 dic. 1*
854. Lorenzo Levrini (proc. Vincenslao Valenti) contro Lucia Rè (proc. Reginaldo Nascimbene), vedova ed erede di Francesco Pivi Angelini - f. 1. *1823 dic. 1*

855. Il Capitolo e i canonici della Collegiata di San Lorenzo (proc. Luigi Achille) contro il cavaliere Guglielmo Guglielmi e Domenico Petacci (proc. Gioacchino Orengo), rispettivamente amministratore camerale ed esattore in Frosinone - f. 1. *1823 dic. 1*
856. Vincenzo Galosi, rappresentante gli eredi del defunto conte Nicola Ferretti Gabuccini (proc. Camillo Maier), contro Pacifico Castelli (proc. Gaetano Bernetti) - f. 1. *1823 dic. 1*
857. Giovanni Antonio Sappa (proc. Giacomo Cioè) contro Giovanni Sala (proc. Giovanni Cassio) - f. 1. *1823 dic. 1*
858. Giovanni Lepri contro Girolamo Carretti (proc. Carlo Giannelli) - f. 1. *1823 dic. 1*
- 859-860. Giuseppe Conti (proc. Angelo Torelli) contro la RCA rappresentata dal commissario generale Benedetto Perfetti (proc. Gioacchino Orengo) - ff. 2. *1823 dic. 3*
861. I fratelli Alessandro e Francesco Verga ed Egidio Vicci (proc. Liborio Pazielli) contro Domenico Antonio Citini - f. 1. *1823 dic. 10*
862. Antonio Sensini, Francesco Mazio, Luigi Giannini, il conte Alessandro Spezia, Francesco Granuini, Gaetano Anselmi, Antonio Zarlatti, Alessandro Vitali, Vincenzo Mout e altri (proc. Luigi Cristofari) contro Filippo Zampi (proc. Vincenzo Binarelli) e la RCA, rappresentata dal commissario generale Benedetto Perfetti (proc. Gioacchino Orengo) - f. 1. *1823 dic. 15*
863. Gaetano Della Noce (proc. Andrea Barbieri) contro Vincenzo Persiani, Francesco Silvestro Polidori, Tranquillino Zappi e Bernardino Notari - f. 1. *1823 dic. 15*
864. Gaetano Della Noce (proc. Andrea Barbieri) contro Vincenzo Persiani, Francesco Silvestro Polidori e Tranquillino Zappi (proc. Giacomo Righi) - f. 1. *1823 dic. 15*
865. Il Capitolo e i canonici della Collegiata di San Lorenzo (proc. Luigi Achilli) contro Antonio Marella (proc. Domenico Statuti), esattore camerale di detta Comunità - f. 1. *1823 dic. 15*
866. Il Capitolo e i canonici della Collegiata di San Lorenzo (proc. Luigi Achille) contro il cavaliere Guglielmo Guglielmi e Domenico Petacci (proc. Gioacchino Orengo), rispettivamente amministratore camerale ed esattore in Frosinone - f. 1. *1823 dic. 15*
867. I fratelli Alessandro e Francesco Verga ed Egidio Vicci (proc. Liborio Pazielli) contro Domenico Antonio Citini - f. 1. *1823 dic. 18*
868. Il Condominio Bentivoglio (proc. Sebastiano Pichi) contro l'avv. Tommaso Ceccarelli (proc. Pietro Proia) - f. 1. *1823 dic. 22*

869. La marchesa Rosa Fiorenzi, vedova Ciccolini, e i suoi figli Teodoro e Filippo (proc. Casimiro Ianni) contro la RCA, rappresentata dal commissario generale Benedetto Perfetti, e il marchese Filippo Solari (proc. Gioacchino Orengo), in qualità di amministratore dei beni ecclesiastici e camerali di Macerata - f. 1.
1823 dic. 22
870. Il principe Innocenzo Odescalchi (proc. Antonio Maurizi) contro Vincenzo Holl (proc. Angelo Ratti) - f. 1. 1824 gen. 12
871. Egidio Ricci (proc. Liborio Pazielli) contro Domenico Antonio Citini - f. 1. 1824 gen. 12
872. Domenico Duchini contro il conte Giuseppe Baglioni - f. 1.
1824 gen. 12
873. Il conte Giacomo Negroni (proc. Giuseppe Iacoucci) contro la Presidenza delle acque (proc. Vincenzo Puccini) - f. 1.
1824 gen. 12
874. L'avv. Tommaso Ceccarelli (proc. Pietro Proia) contro il Condominio del Monte Bentivoglio (proc. Sebastiano Pichi) - f. 1.
1824 gen. 12
875. Il conte Gaspare de Carpineo (proc. Pietro Brenda) contro Giacomo Cappelletti (proc. Giuseppe Bombelli) - f. 1.
1824 gen. 12
876. Domenico Antonio Citini (proc. Marcello Annibali) contro i fratelli Alessandro e Francesco Verga (proc. Liborio Pazielli) - f. 1.
1824 gen. 12
877. Luigi Fontana (proc. Angelo Maria Vannini) contro Tommaso Pistacchi (proc. Vincenzo Vannuttelli) - f. 1. 1824 gen. 12
878. Il conte Innocenzo Fieschi, il marchese Giuseppe Travega e Giacomo Causa (proc. Marcello Fabiani), deputati dal Ceto dei creditori della Mesola, contro i fratelli Bartolomeo e Domenico marchesi Capranica (proc. Andrea Massimi) - f. 1. 1824 gen. 19
879. Alessio Bolis Gualdo (proc. Francesco Agostini) contro il Monte di pietà di Roma (proc. Girolamo Cristofari), i coniugi Anna Annibaldi e Giuseppe Antonio Marchetti (proc. Giovanni Battista Manfredi) e Antonio Parisi (proc. Pietro Bianchi) - f. 1.
1824 gen. 19
- Riportato il riferimento al decano in figura di segnatura.
880. Alessio Bolis Gualdo (proc. Francesco Agostini) contro Giuseppe Antonio Marchetti, per se stesso e la moglie Anna Annibaldi - f. 1. 1824 gen. 19
881. La RCA (proc. Gioacchino Orengo) contro la marchesa Rosa Fio-

- renzi, vedova Ciccolini, e i suoi figli Teodoro e Filippo (proc. Casimiro Ianni) - f. 1. 1824 gen. 19
Riportato il riferimento al decano in figura di segnatura.
882. I fratelli Bartolomeo e Domenico marchesi Capranica (proc. Andrea Massimi) contro il conte Innocenzo Fieschi, il marchese Giuseppe Travega e Giacomo Causa (proc. Marcello Fabiani) - f. 1. 1824 gen. 26
883. Giuseppe Soldatelli e gli altri parrocchiani di Massaprofoglio (proc. Paolo Antonio Pierdonati) contro il parroco Andrea Forti (proc. Luigi De Rossi) - f. 1. 1824 gen. 26
884. Croce Fiori (proc. Andrea Massimi) contro Vincenzo Mout (proc. Luigi De Rossi) - f. 1. 1824 gen. 26
885. La marchesa Rosa Fiorenzi, vedova Ciccolini, e i suoi figli Teodoro e Filippo (proc. Casimiro Ianni) contro la RCA (proc. Gioacchino Orengo) - f. 1. 1824 gen. 26
886. Antonio Moselli (proc. Giovanni Battista Petrarca) contro Antonio Fiorenza (proc. Bernardino Giudici) - f. 1. 1824 gen. 26
887. Domenico Duchini (proc. Settimio Lattanzi) contro il conte Giuseppe Baglioni (proc. Pietro Paolo Pierdonati) - f. 1. 1824 gen. 30
888. Giuseppe Antonio Marchetti, per se stesso e la moglie Anna Annibaldi, contro Alessio Bolis Gualdo (proc. Francesco Agostini), il Monte di pietà di Roma (proc. Girolamo Cristofari) e Antonio Parisi (proc. Pietro Bianchi) - f. 1. [1824 gen.]
889. I coniugi Rosa Gerardini, vedova di Antonio Capotondi, e Gioacchino Renzi, suo secondo marito, rispettivamente tutrice e co-tutore del minorenni Bernardino Capotondi (proc. Gioacchino Gui), contro Luigi Virgili (proc. Pietro Angelo Raspadori) - f. 1. 1824 feb. 9
890. Gaetano Della Noce (proc. Andrea Barbieri) contro Vincenzo Persiani, Francesco Silvestro Polidori e Tranquillino Zeppi (proc. Giacomo Righi) - f. 1. 1824 feb. 9
Riportato il riferimento al decano in figura di segnatura.
891. Giuseppe Vitelli (proc. Bartolomeo Belli) contro la RCA rappresentata dal commissario generale Benedetto Perfetti (proc. Gioacchino Orengo) - f. 1. 1824 feb. 9
892. La marchesa Rosa Fiorenzi, vedova Ciccolini, e i suoi figli Teodoro e Filippo (proc. Casimiro Ianni) contro la RCA, rappresentata dal commissario generale Benedetto Perfetti (proc. Gioacchino Orengo) - f. 1. 1824 feb. 9

893. Cassiano Braghini (proc. Alessandro Piccinini) contro Vincenzo D'Andrea (proc. Francesco Sanguinetti) - f. 1. 1824 feb. 9
894. Angela, vedova di Pietro Fedeli e agente in giudizio in qualità di madre e curatrice dei figli minorenni Nicola e Maria (proc. Domenico Nobili), contro Giuseppe Turchi (proc. Gioacchino D'Andrea) e Ubaldo Venerati (proc. Reginaldo Nascimbene) - f. 1. 1824 feb. 9
895. Costantino Panicelli (proc. Pietro Angelo Raspadori) contro l'avv. Luigi Scrocca (proc. Francesco Manzi) - f. 1. 1824 feb. 10
896. Luigi Virgili (proc. Michele Angelo Raspadori) contro i coniugi Rosa Gerardini, vedova di Antonio Capotondi, e Gioacchino Renzi, rispettivamente tutrice e cotutore del minorenne Bernardino Capotondi (proc. Gioacchino Gui) - f. 1. 1824 feb. 10
897. I coniugi Rosa Gerardini, vedova di Antonio Capotondi, e Gioacchino Renzi (proc. Gioacchino Gui), suo secondo marito, rispettivamente tutrice e cotutore del minorenne Bernardino Capotondi, contro Luigi Virgili (proc. Michele Angelo Raspadori) - f. 1. 1824 feb. 16
898. I fratelli Alessandro e Francesco Verga (proc. Liborio Pazielli) contro Domenico Antonio Citini (proc. Marcello Annibaldi) - f. 1. 1824 feb. 16
899. Vincenzo Moutte (proc. Luigi De Rossi) contro l'avv. Olimpio Tavecchi, direttore generale dell'Amministrazione del debito pubblico - f. 1. 1824 feb. 16
900. I fratelli Antonio, Giacomo, Gaetano e Stanislao conti Negroni (proc. Angelo Torelli) contro la RCA, rappresentata dal commissario generale Benedetto Perfetti (proc. Gioacchino Orengo), e il cavaliere Francesco Bernini (proc. Giovanni Battista Polidori) - f. 1. 1824 feb. 25
901. I fratelli Antonio, Giacomo, Gaetano e Stanislao conti Negroni (proc. Angelo Torelli) contro la RCA, rappresentata dal commissario generale Benedetto Perfetti (proc. Gioacchino Orengo), e il conte Luigi Marconi (proc. Ilario Borghi) - f. 1. 1824 feb. 25
902. I fratelli Antonio, Giacomo, Gaetano e Stanislao conti Negroni (proc. Angelo Torelli) contro la RCA, rappresentata dal commissario generale Benedetto Perfetti (proc. Gioacchino Orengo), e il conte Luigi Marconi (proc. Ilario Borghi) - f. 1. 1824 feb. 25
903. I fratelli Antonio, Giacomo, Gaetano e Stanislao conti Negroni (proc. Angelo Torelli) contro la RCA rappresentata dal commissario generale Benedetto Perfetti (proc. Gioacchino Orengo) - f. 1. 1824 feb. 25

904. La RCA, rappresentata dal commissario generale Benedetto Perfetti (proc. Carlo Serafini), contro Cassiano Braghini (proc. Alessandro Piccinini), Carlo Mastricola (proc. Vincenzo Cini) e il cavaliere Lorenzo Mencacci (proc. Antonio Pagnoncelli) - f. 1.
1824 feb. 27
905. Giorgio Gualdi (proc. Pietro Proia) contro Francesco Arcangeli (proc. Luigi Alibrandi) - f. 1. *1824 mar. 8*
906. Costantino Panicelli (proc. Pietro Angelo Raspadori) contro l'avv. Luigi Scrocca - f. 1. *1824 mar. 8*
907. Trevisani (proc. Serafino Matteucci), economo e amministratore del patrimonio del marchese Giuseppe Cioia, contro la RCA rappresentata dal commissario generale Benedetto Perfetti (proc. Gioacchino Orengo), e Francesco Schiavo - f. 1. *1824 mar. 8*
908. Il cardinale Pietro Francesco Galleffi (proc. Andrea Roncalli), in qualità di amministratore del patrimonio del cavaliere Francesco Montani, e il conte Giulio Montani contro il cavaliere Girolamo Trevi (proc. Angelo Maria Vannini) - f. 1. *1824 mar. 8*
909. Belluccia Fiorentini (proc. Giovanni Battista Fiaschetti), vedova di Leone Di Capua, contro Carlo Ceccucci (proc. Antonio Fantozzi) - f. 1. *1824 mar. 8*
910. Cassiano Braghini (proc. Alessandro Piccinini) contro la RCA rappresentata dal commissario generale Benedetto Perfetti (proc. Carlo Serafini), Carlo Mastricola (proc. Vincenzo Cini) e il cavaliere Lorenzo Mencacci (proc. Antonio Pagnoncelli) - f. 1.
1824 mar. 8
911. Giacinta Pacifici De Magistris (proc. Vincenslao Valenti) contro Paolo Fiorenza (proc. Gioacchino Orengo), depositario di Terracina - f. 1. *1824 mar. 8*
- 912-913. Il principe Tommaso Corsini (proc. Antonio Pagnoncelli) contro la RCA, rappresentata dal commissario generale Benedetto Perfetti (proc. Gioacchino Orengo), e Angelo Farnesi - ff. 2.
1824 mar. 8-10
914. Giacomo Turrio e Gaspare Gargiullo (proc. Carlo Ciampoli) contro il principe Agostino Colonna (proc. Marco Antonio Marconi) - f. 1. *1824 mar. 10*
915. Il conte Giacomo Ferri (proc. Angelo Maria Vannini), amministratore del patrimonio del defunto conte Ottavio Gabbuccini, contro il cardinale Pietro Francesco Galleffi (proc. Andrea Roncalli) - f. 1. *1824 mar. 15*
916. La RCA (proc. Carlo Serafini) contro Cassiano Braghini (proc. Alessandro Piccinini), Carlo Mastricola (proc. Vincenzo Cini) e il

- cavaliere Lorenzo Mencacci (proc. Antonio Pagnoncelli) - f. 1.
1824 mar. 15
917. I fratelli Antonio, Giacomo, Gaetano e Stanislao conti Negroni (proc. Angelo Torelli) contro la RCA, rappresentata dal commissario generale Benedetto Perfetti (proc. Gioacchino Orengo), e il conte Luigi Marconi (proc. Ilario Borghi) - f. 1. *1824 mar. 17*
918. Giacomo Turrio e Gaspare Gargiullo (proc. Carlo Ciampoli) contro il principe Agostino Colonna (proc. Marco Antonio Marconi) - f. 1. *1824 mar. 22*
919. La RCA (proc. Benedetto Perfetti) contro Domenico e Antonio Bachilli, Gaspare Angeloni, Antonio Badolati, Camillo Bonazzi e altri (proc. Carlo Ciampoli) - f. 1. *1824 mar. 24*
920. Giacinta Pacifici De Magistris (proc. Vinceslao Valenti) contro Paolo Fiorenza, depositario di Terracina - f. 1. *1824 mar. 29*
921. Giacomo Turrio e Gaspare Gargiullo (proc. Carlo Ciampoli) contro il principe Agostino Colonna (proc. Marco Antonio Marconi) - f. 1. *1824 mar. 29*
922. Giuseppe Turchi (proc. Antonio Pagnoncelli) contro Serafino Fedeli (proc. Domenico Nobili) - f. 1. *1824 apr. 2*
923. Il principe Agostino Colonna (proc. Marco Antonio Marconi) contro Giacomo Turrio e Gaspare Gargiullo (proc. Carlo Ciampoli) - f. 1. *1824 apr. 5*
924. Giuseppe Tancioni (proc. Giacinto Silvestri) contro Gregorio Morelli (proc. Antonio Leoncini) - f. 1. *1824 apr. 5*
925. Giuseppe Fontemaggi (proc. Valentino Picconi) contro Dionisio Biolchini (proc. Angelo Ratti) - f. 1. *1824 apr. 5*
926. Giuseppe Fontemaggi (proc. Valentino Picconi) contro Alessio Selli (proc. Angelo Ratti) - f. 1. *1824 apr. 5*
927. Tiberio Benefial (proc. Eligio Natili) contro Filippo Avoquadri (proc. Giovanni Francesco Nicolini) - f. 1. *1824 apr. 5*
928. La RCA (proc. Carlo Serafini) contro Cassiano Braghini (proc. Alessandro Piccinini), Carlo Mastricola (proc. Vincenzo Cini) e il cavaliere Lorenzo Mencacci (proc. Antonio Pagnoncelli) - f. 1.
1824 apr. 12
929. Giacomo Turrio e Gaspare Gargiullo (proc. Carlo Ciampoli) contro il principe Agostino Colonna (proc. Marco Antonio Marconi) - f. 1. *1824 apr. 26*
930. Giovanni Maria Ferricelli, Giuseppe Soldatelli, Domenico Leonardini, Sante Pichetti e altri parrocchiani di Massaprofoglio (proc. Pietro Roppoli) contro il parroco Andrea Forti (proc. Luigi De Rossi) - f. 1. *1824 apr. 26*

931. Antonio Sillani (proc. Eligio Natili) contro Vincenzo Moretti (proc. Giovanni Battista Sereni) - f. 1. *1824 apr. 26*
932. Domenico Duchini e Isidoro Paolozzi (proc. Raimondo Gentili) contro il conte Giuseppe Baglioni (proc. Pietro Paolo Pierdonati) - f. 1. *1824 apr. 26*
933. Cassiano Braghini (proc. Alessandro Piccinini) contro la RCA rappresentata dal commissario generale Benedetto Perfetti (proc. Carlo Serafini), Carlo Masticola (proc. Vincenzo Cini) e il cavaliere Lorenzo Mencacci (proc. Antonio Pagnoncelli) - f. 1. *1824 apr. 26*
934. Tranquillino Zeppi, il cavaliere Giulio Zelli Pazzaglia, Francesco Silvestro Polidori, Vincenzo Persiani e Giovanni Tommaso Silvestrelli (proc. Giacomo Righi) contro Luigi Zubboli (proc. Angelo Bonoli) - f. 1. *1824 apr. 26*
935. Valentino Quirini (proc. Marcello Fabiani) contro Pietro Orsini (proc. Luigi Rufini) - f. 1. *1824 apr. 26*
936. Il conte Innocenzo Fieschi, il marchese Giuseppe Travega e Giacomo Causa (proc. Marcello Fabiani), appartenenti al Ceto dei creditori della Mesola, contro i fratelli Bartolomeo e Domenico marchesi Capranica (proc. Andrea Massimi) - f. 1. *1824 apr. 26*
937. Giuseppe Turchi (proc. Domenico De Mattheis) contro Angela (proc. Domenico Nobili), vedova di Pietro Fedeli e agente in giudizio in qualità di madre e curatrice dei figli minorenni Nicola e Maria - f. 1. *1824 apr. 30*
938. Belluccia Fiorentini (proc. Giovanni Battista Fiaschetti), vedova di Leone Di Capua, contro Carlo Ceccucci (proc. Antonio Fantozzi) - f. 1. *1824 mag. 3*
939. Cassiano Braghini (proc. Alessandro Piccinini) contro la RCA rappresentata dal commissario generale Benedetto Perfetti (proc. Carlo Serafini), Carlo Masticola (proc. Vincenzo Cini) e il cavaliere Lorenzo Mencacci (proc. Antonio Pagnoncelli) - f. 1. *1824 mag. 6*
940. Pietro Orsini (proc. Luigi Rufinii) contro Valentino Quirini (proc. Marcello Fabiani) - f. 1. *1824 mag. 10*
941. Il conte Francesco Antonio Benzi (proc. Vincenzo Cini) contro la RCA rappresentata dal commissario generale Benedetto Perfetti (proc. Ignazio Lorenzini) - f. 1. *1824 mag. 10*
942. Il cardinale Pietro Francesco Galleffi (proc. Andrea Roncalli), in qualità di amministratore del patrimonio del cavaliere Francesco Montani, e il conte Giulio Montani contro il conte Giacomo Fer-

- ri, amministratore del patrimonio del defunto conte Ottavio Gabuccini (proc. Angelo Maria Vannini) - f. 1. *1824 mag. 10*
943. Giuseppe Tancioni (proc. Giacinto Silvestri) contro Gregorio Morelli (proc. Antonio Leoncini) - f. 1. *1824 mag. 10*
944. Domenico Duchini (proc. Settimio Lattanzi) contro il conte Giuseppe Baglioni (proc. Paolo Antonio Pierdonati) - f. 1. *1824 mag. 10*
- Riportato il riferimento al decano in figura di segnatura.
945. Giuseppe Duchini (proc. Settimio Lattanzi) contro il conte Giuseppe Baglioni (proc. Paolo Antonio Pierdonati) - f. 1. *1824 mag. 10*
- Riportato il riferimento al decano in figura di segnatura.
946. Stefano Petrucci (proc. Vincenzo Ottaviani Miti) contro il conte Giuseppe Baglioni (proc. Paolo Antonio Pierdonati) - f. 1. *1824 mag. 10*
947. La RCA (proc. Gioacchino Orengo) contro Trevisani (proc. Serafino Matteucci), economo e amministratore del patrimonio del marchese Giuseppe Cioja - f. 1. *1824 mag. 10*
948. Trevisani (proc. Serafino Matteucci), economo e amministratore del patrimonio dei coniugi Agnese e Giuseppe marchesi Cioja, contro la RCA, rappresentata dal commissario generale Benedetto Perfetti (proc. Gioacchino Orengo), e Francesco Schiavo - f. 1. *1824 mag. 10*
949. Giuseppe Soldatelli e gli altri parrocchiani di Massaprofoglio (proc. Pietro Roppoli) contro il parroco Andrea Forti (proc. Luigi De Rossi) - f. 1. *1824 mag. 17*
950. Luigi Ruitz (proc. Pietro Paolo Savelli) contro Nicola Rinaldi (proc. Carlo Ciampoli) - f. 1. *1824 mag. 17*
951. Gaetano Della Noce (proc. Andrea Barbieri) contro la RCA rappresentata dal commissario generale Benedetto Perfetti (proc. Gioacchino Orengo), Tranquillino Zeppi, Francesco Silvestro Polidori e Vincenzo Persiani (proc. Giacomo Righi) - f. 1. *1824 mag. 17*
952. Maria Vittoria e Maddalena Brunetti e il conte Ortensio Cialli Flacchi (proc. Luigi Vaselli), in qualità di marito e legittimo amministratore della contessa Francesca Brunetti, contro la RCA, rappresentata dal commissario generale Benedetto Perfetti, e l'Amministrazione generale del bollo e registro (proc. Alessandro Minerva) - f. 1. *1824 mag. 17*
953. Carlo Ceccucci (proc. Antonio Fantozzi) contro Belluccia Fiorentini, vedova di Leone Di Capua - f. 1. *1824 mag. 17*

954. Domenico Ormera (proc. Giacomo Pagnoncelli) contro il conte Giuseppe Gentili (proc. Michele Garofolini) - f. 1. *1824 mag. 31*
955. Giovanni D'Andrea (proc. Giacomo De Dominicis) contro Cassiano Braghini e Carlo Mastricola (proc. Alessandro Piccinini) - f. 1. *1824 mag. 31*
956. Il conte Giacomo Ferri (proc. Angelo Maria Vannini), amministratore del patrimonio del defunto conte Ottavio Gabbuccini, contro il cardinale Pietro Francesco Galleffi (proc. Andrea Roncalli) - f. 1. *1824 mag. 31*
957. Gli Appaltatori del dazio del macinato di Perugia e Guglielmo Simonetti (proc. Giuseppe Bacchi), a sua volta commissario delle frodi, contro Angelo Brunacci (proc. Filippo Ludovico Bruni) - f. 1. *1824 mag. 31*
958. Luigi Ridolfi (proc. Giuseppe Bacchi) contro Felice Carucci (proc. Marcello Fabiani) - f. 1. *1824 mag. 31*
959. Tiberio Paradisi (proc. Andrea Massimi) contro la RCA rappresentata dal commissario generale Benedetto Perfetti (proc. Gioacchino Orengo), Andrea Lezzani (proc. Giovanni Cassio) e la Comunità di San Veneto (proc. Emidio Vincentini) - f. 1. *1824 giu. 2*
960. La RCA (proc. Carlo Serafini) contro Cassiano Braghini (proc. Alessandro Piccinini), Carlo Mastricola (proc. Vincenzo Cini) e il cavaliere Lorenzo Mencacci (proc. Antonio Pagnoncelli) - f. 1. *1824 giu. 21*
961. I fratelli Antonio, Giacomo, Gaetano e Stanislao conti Negroni (proc. Angelo Torelli) contro la RCA, rappresentata dal commissario generale Benedetto Perfetti (proc. Gioacchino Orengo) - f. 1. *1824 giu. 21*
962. Il conte Giovanni Battista Ferri (proc. Casimiro Ianni), in qualità di curatore di Giuseppe Ferri, a sua volta figlio ed erede del defunto Camillo Ferri, contro la RCA rappresentata dal commissario generale Benedetto Perfetti e il marchese Filippo Solari (proc. Giuseppe De Felice), in qualità di amministratore dei beni ecclesiastici e camerali di Macerata - f. 1. *1824 giu. 21*
963. La RCA (proc. Gioacchino Orengo) contro Domenico Silvani e Carlo Antonio Salconi (proc. Giovanni Pecci), nonché Giuseppe Angelucci (proc. Giovanni Battista Sereni) - f. 1. *1824 giu. 21*
964. Il conte Giacomo Ferri (proc. Angelo Maria Vannini), amministratore del patrimonio del defunto conte Ottavio Gabbuccini,

- contro il cardinale Pietro Francesco Galleffi (proc. Andrea Roncalli) - f. 1. *1824 giu. 21*
965. Il conte Giuseppe Baglioni (proc. Paolo Antonio Pierdonati) contro Domenico Duchini (proc. Settimio Lattanzi) - f. 1. *1824 giu. 21*
966. Vittoria Labbi (proc. Francesco Manzi), vedova di Vincenzo Cerpaci, contro l'avv. Camillo Costanzi (proc. Girolamo Cristofari), in qualità di amministratore camerale della dativa reale in Roma - f. 1. *1824 giu. 21*
967. Vittoria Labbi (proc. Francesco Manzi), vedova di Vincenzo Cerpaci, contro l'avv. Camillo Costanzi (proc. Girolamo Cristofari), in qualità di amministratore camerale della dativa reale in Roma - f. 1. *1824 giu. 21*
968. Giorgio Gualdi (proc. Pietro Proia) contro Francesco Arcangeli (proc. Luigi Alibrandi) - f. 1. *1824 giu. 21*
969. Camillo Merli e i suo fratelli (proc. Tiberio Poli) contro la Comunità di Ripatransone (proc. Giuseppe Filippo Galli) - f. 1. *1824 lug. 5*
970. Il conte Giacomo Ferri (proc. Angelo Maria Vannini), amministratore del patrimonio del defunto conte Ottavio Gabbuccini, contro il cardinale Pietro Francesco Galleffi (proc. Andrea Roncalli) - f. 1. *1824 lug. 5*
971. Giuseppe Cerroni (proc. Carlo Serafini) contro Eleuterio Massoli (proc. Reginaldo Nascimbene) - f. 1. *1824 lug. 5*
972. L'avv. Tommaso Ceccarelli (proc. Pietro Proia) contro gli Amministratori del Condominio Bentivoglio (proc. Sebastiano Pichi) - f. 1. *1824 lug. 5*
973. La Comunità di Ripatransone (proc. Giuseppe Filippo Galli) contro Camillo Merli e i suoi fratelli (proc. Tiberio Poli) - f. 1. *1824 lug. 12*
974. I fratelli Antonio, Giacomo, Gaetano e Stanislao conti Negroni (proc. Angelo Torelli) contro la RCA, rappresentata dal commissario generale Benedetto Perfetti (proc. Gioacchino Orengo) - f. 1. *1824 lug. 12*
975. La RCA (proc. Benedetto Perfetti) contro i fratelli Antonio, Giacomo, Gaetano e Stanislao conti Negroni (proc. Angelo Torelli) - f. 1. *1824 lug. 19*
976. Luigi Zubboli (proc. Angelo Bonoli) contro Tranquillino Zeppi (proc. Giacomo Righi) che agisce per se stesso, il cavaliere Giulio Zelli Pazzaglia e gli altri soci appaltatori delle forniture carcerarie in tutto lo Stato Ecclesiastico - f. 1. *1824 lug. 19*

977. La Mensa nummularia di S. Spirito in Sassia (proc. Giacomo Cioè) contro la RCA, rappresentata dal commissario generale Benedetto Perfetti (proc. Gioacchino Orengo) - f. 1. 1824 lug. 19
978. Il cardinale Pietro Francesco Galleffi (proc. Andrea Roncalli), in qualità di amministratore del patrimonio del cavaliere Francesco Montani, e il conte Giulio Montani contro il conte Giacomo Ferri (proc. Angelo Maria Vannini), amministratore del patrimonio del defunto conte Ottavio Gabuccini - f. 1. 1824 lug. 19
979. Luigi Zubboli (proc. Angelo Bonoli) contro Tranquillino Zeppi (proc. Giacomo Righi) che agisce per se stesso, il cavaliere Giulio Zelli Pazzaglia e gli altri soci appaltatori delle forniture carcerarie in tutto lo Stato Ecclesiastico - f. 1. 1824 lug. 19
980. Giorgio Gualdi (proc. Pietro Proia) contro Francesco Arcangeli (proc. Luigi Alibrandi) - f. 1. 1824 lug. 19
981. Giovanna Conti (proc. Francesco Ottaviani), vedova di Giuseppe Giulini e agente in giudizio come madre e tutrice dei minorenni Vincenzo, Anna e Adelaide, contro Lorenzo D'Antoni (proc. Carlo Ciampoli) - f. 1. 1824 lug. 21
982. La RCA (proc. Benedetto Perfetti) contro i fratelli Antonio, Giacomo, Gaetano e Stanislao conti Negroni (proc. Angelo Torelli) - f. 1. 1824 lug. 26
983. Domenico De Sanctis (proc. Eligio Natili) contro Giacomo Turrio e Gaspare Gargiullo (proc. Carlo Ciampoli) - f. 1. 1824 ago. 9
984. La RCA (proc. Benedetto Perfetti) contro i fratelli Antonio, Giacomo, Gaetano e Stanislao conti Negroni (proc. Angelo Torelli) - f. 1. 1824 ago. 9
985. I fratelli Antonio, Giacomo, Gaetano e Stanislao conti Negroni (proc. Angelo Torelli) contro la RCA, rappresentata dal commissario generale Benedetto Perfetti (proc. Gioacchino Orengo) - f. 1. 1824 ago. 16
986. Luigi Polidori (proc. Bartolomeo Belli) contro Giuseppe Mari (proc. Cesare Maria Sebastiani) - f. 1. 1824 ago. 16
987. Il Condominio Bentivoglio (proc. Sebastiano Pichi) contro l'avv. Tommaso Ceccarelli (proc. Pietro Proia) - f. 1. 1824 ago. 16
Riportato il riferimento al decano in figura di segnatura.
988. Giovanni Battista De Andreis (proc. Filippo Maria Apolloni) contro Pasquale Cipolla (proc. Domenico Caporelli) - f. 1. 1824 ago. 16
989. Il Condominio Bentivoglio (proc. Sebastiano Pichi) contro l'avv. Tommaso Ceccarelli (proc. Pietro Proia) - f. 1. 1824 ago. 16
Riportato il riferimento al decano in figura di segnatura.

990. Giuseppe Smorsi (proc. Andrea Roncalli) contro Gaetano Vespasiani (proc. Antonio Leoncini) - f. 1. *1824 ago. 16*
991. Stefano Petrucci (proc. Vincenzo Ottaviani Miti) contro il conte Giuseppe Baglioni (proc. Paolo Antonio Pierdonati) - f. 1. *1824 ago. 16*
992. Giovanni Antonio Sappa (proc. Giacomo Cioè) contro Giovanni Sala (proc. Domenico Montanari) - f. 1. *1824 ago. 19*
993. Annibale Barlozzo, Alessandro Pippo, Andrea Montini, Angelo Romanini e altri (proc. Vincenzo Ottaviani Miti) contro il conte Giuseppe Baglioni (proc. Paolo Antonio Pierdonati) - f. 1. *1824 ago. 23*
994. Il Condominio Bentivoglio (proc. Sebastiano Pichi) contro l'avv. Tommaso Ceccarelli (proc. Pietro Proia) e monsignor Cesare Nembrini (proc. Bartolomeo Belli) - f. 1. *1824 ago. 23*
995. La RCA (proc. Gioacchino Orengo) contro il cavaliere Giuseppe Gregorio Conventati (proc. Domenico Montanari), monsignor Ludovico Conventati (proc. Antonio Pagnoncelli) e la contessa Eleonora Troili Conventati (proc. Pietro Brenda) - f. 1. *1824 ago. 27*
996. La RCA (proc. Gioacchino Orengo) contro il principe Tommaso Corsini (proc. Antonio Pagnoncelli) - f. 1. *1824 ago. 27*
997. I fratelli Antonio, Giacomo, Gaetano e Stanislao conti Negroni (proc. Angelo Torelli) contro la RCA, rappresentata dal commissario generale Benedetto Perfetti (proc. Gioacchino Orengo) - f. 1. *1824 ago. 28*
998. Il Condominio Bentivoglio (proc. Sebastiano Pichi) contro l'avv. Tommaso Ceccarelli (proc. Pietro Proia) e monsignor Cesare Nembrini (proc. Bartolomeo Belli) - f. 1. *1824 ago. 28*
999. L'avv. Camillo Costanzi (proc. Girolamo Cristofari), in qualità di amministratore camerale della dativa reale in Roma, contro Luigi Tumolini (proc. Vincenzo Lippi) - f. 1. *1824 ago. 30*
1000. Domenico Duchini (proc. Settimio Lattanzi) contro il conte Giuseppe Baglioni (proc. Paolo Antonio Pierdonati) - f. 1. *1824 ago. 30*
1001. Il Condominio Bentivoglio (proc. Sebastiano Pichi) contro l'avv. Tommaso Ceccarelli (proc. Pietro Proia) - f. 1. *1824 ago. 30*
1002. Annibale Barlozzo, Alessandro Pippo, Andrea Montini, Angelo Romanini e altri (proc. Vincenzo Ottaviani Miti) contro il conte Giuseppe Baglioni (proc. Paolo Antonio Pierdonati) - f. 1. *1824 ago. 30*
1003. La RCA (proc. Benedetto Perfetti) contro i fratelli Antonio, Gia-

- como, Gaetano e Stanislao conti Negroni (proc. Angelo Torelli) - f. 1. 1824 ago. 30
1004. Luigi Tummolini (proc. Vincenzo Lippi) contro l'avv. Camillo Costanzi (proc. Luigi Cristofari), in qualità di amministratore camerale della dativa reale in Roma - f. 1. 1824 set. 1
1005. Giuseppe Polidori (proc. Bartolomeo Belli) contro Giuseppe Mari (proc. Cesare Maria Sebastiani) - f. 1. 1824 set. 6
1006. Francesco Stotani (proc. Giovanni De Vecchis) contro la Congregazione *de Propaganda Fide* (proc. Paolo Pierdonati), in luogo della Camera degli Spogli - f. 1. 1824 set. 6
1007. Giacomo Vignati (proc. Pietro Mandolesi) contro Francesco Cambi (proc. Francesco Ottaviani) - f. 1. 1824 set. 20
1008. Il cavaliere Giuseppe Gregorio Conventati contro Serafino e Augusto Fedeli (proc. Domenico Nobili) - f. 1. 1824 set. 30
1009. Luigi Polidori (proc. Bartolomeo Belli) contro Giuseppe Mari (proc. Cesare Maria Sebastiani) - f. 1. 1824 ott. 4
1010. Gaetano Tomati (proc. Filippo Rosati) contro Paolo Finocchi (proc. Angelo Antonio Mangiatordi) - f. 1. 1824 nov. 15
1011. I Deputati dell'Università Masseria di Tolfa e Rocco Bonizi (proc. Felice Sforza) contro Luigi Ruitz e gli altri soci appaltatori della Dogana del Patrimonio (proc. Pietro Paolo Pierdonati) - f. 1. 1824 nov. 15
1012. La Comunità di Monte Porzio rappresentata dal gonfaloniere Simone Claudi, Giuseppe Bisadola in qualità di erede di Pietro Favoriti e altri (proc. Antonio Pagnoncelli) contro la Comunità di Montecompatri, a sua volta rappresentata dal gonfaloniere Giovanni Felici (proc. Francesco Saverio Minetti) - f. 1. 1824 nov. 15
1013. La Compagnia di Gesù (proc. Pietro Amici) contro Carlo Masticola (proc. Giuseppe Ceccacci) - f. 1. 1824 nov. 17
1014. La Compagnia di Gesù (proc. Pietro Amici) contro Carlo Masticola (proc. Giuseppe Ceccacci) - f. 1. 1824 nov. 17
1015. Carlo Saffi contro la Compagnia di Gesù (proc. Pietro Amici) - f. 1. 1824 nov. 17
1016. Carlo Saffi contro la Compagnia di Gesù (proc. Pietro Amici) - f. 1. 1824 nov. 17
1017. Gli Appaltatori del dazio del macinato di Perugia e Guglielmo Simonetti (proc. Giuseppe Bacchi), a sua volta commissario delle frodi, contro Angelo Brunacci (proc. Filippo Ludovico Bruni) - f. 1. 1824 nov. 17
1018. La Comunità di Patrica, rappresentata dal gonfaloniere Filippo

- Persi (proc. Pietro Paolo Savelli), contro Vincenzo Vitelli (proc. Angelo Torelli) - f. 1. *1824 nov. 22*
1019. Felice Egisti (proc. Giacomo De Dominicis) contro Francesco Battellocchi (proc. Vincenzo Cini) - f. 1. *1824 nov. 22*
 Riportato il riferimento al decano in figura di segnatura.
1020. Felice Egisti (proc. Giacomo De Dominicis) contro Francesco Battellocchi (proc. Vincenzo Cini) - f. 1. *1824 nov. 22*
 Riportato il riferimento al decano in figura di segnatura.
1021. Francesco Antonio Pilotti e gli altri consiglieri di Patrica (proc. Angelo Torelli), contro la stessa Comunità rappresentata dal gonfaloniere Filippo Persi (proc. Pietro Paolo Savelli) - f. 1. *1824 nov. 27*
1022. Domenico De Sanctis (proc. Eligio Natili) contro Giacomo Turrio e Gaspere Gargiullo (proc. Carlo Ciampoli) - f. 1. *1824 dic. 6*
1023. Lorenzo D'Antoni (proc. Carlo Ciampoli) contro Giovanna Conti (proc. Francesco Ottaviani), vedova di Giuseppe Giulini e agente in giudizio come madre e tutrice dei minorenni Vincenzo, Anna e Adelaide (proc. Francesco Ottaviani) - f. 1. *1824 dic. 6*
1024. Giovanna Conti (proc. Francesco Ottaviani), vedova di Giuseppe Giulini e agente in giudizio come madre e tutrice dei minorenni Vincenzo, Anna e Adelaide, contro Lorenzo D'Antoni (proc. Carlo Ciampoli) - f. 1. *1824 dic. 8*
1025. Giuseppe Gervasi (proc. Giuseppe Caramelli) contro Domenico Masci (proc. Giovanni Battista Sereni) - f. 1. *1824 dic. 13*
1026. Domenico De Sanctis (proc. Eligio Natili) contro Giacomo Turrio e Gaspere Gargiullo (proc. Carlo Ciampoli) - f. 1. *1824 dic. 13*
1027. Gioacchino Lorenzi (proc. Giuseppe Lozzi) contro Caterbo Bianconi - f. 1. *1824 dic. 15*
1028. La RCA, per l'Amministrazione dei beni ecclesiastici e camerali di Ferrara (proc. Giuseppe De Felice), contro Giuseppe Mariani (proc. Girolamo Cristofari) e il conte Giuseppe Squarzony - f. 1. *1824 dic. 21*
1029. La Comunità di Ravenna (proc. Domenico Montanari) contro la RCA rappresentata dal commissario generale Benedetto Perfetti (proc. Gioacchino Orenge), il barone Bartolomeo Pergami Franchina (proc. Bartolomeo Belli) e il conte Giacomo Paolucci (proc. Luigi Acquaviva) - f. 1. *1825 gen. 13*
 Riportato il riferimento al sottodecano Luigi Bottiglia.
1030. Angelo Mezelli (proc. Giovan Battista Polidori) contro la RCA,

- rappresentata dal commissario generale Benedetto Perfetti (proc. Gioacchino Orengo), e Fioravanti Loppi (proc. Pietro Paolo Savelli) - f. 1. 1825 gen. 24
1031. Giorgio Felici (proc. Luigi De Rossi) contro la RCA rappresentata dal commissario generale Benedetto Perfetti (proc. Gioacchino Orengo) - f. 1. 1825 gen. 31
1032. Gregorio Celestini (proc. Settimio Lattanzi) contro il conte Giuseppe Girard (proc. Gaetano Stolz) - f. 1. 1825 feb. 18
Riportato il riferimento al decano in figura di segnatura.
1033. I fratelli Stanislao, Gaetano, Giacomo e Antonio conti Negroni (proc. Angelo Torelli) contro la RCA rappresentata dal commissario generale Benedetto Perfetti (proc. Gioacchino Orengo) - f. 1. 1825 feb. 21
1034. Il Monte di pietà (proc. Girolamo Cristofari) contro i coniugi Anna Annibaldi e Giuseppe Antonio Marchetti (proc. Giovanni Battista Manfredi), Antonio Parisi (proc. Pietro Bianchi) e Alessio Bolis Gualdo (proc. Francesco Agostini) - f. 1. 1825 feb. 21
1035. Il conte Luigi Flacchi (proc. Luigi Vaselli) contro Luigi Polidori e Vincenzo Persiani (proc. Giuseppe Fabi) - f. 1. 1825 feb. 28
1036. I coniugi Anna Annibaldi e Giuseppe Antonio Marchetti, nonché Antonio Parisi contro Alessio Bolis Gualdo (proc. Francesco Agostini) e il Monte di pietà di Roma (proc. Girolamo Cristofari) - f. 1. 1825 feb. 28
1037. Il cavaliere Francesco Lucernari (proc. Antonio Maurizi) contro la RCA, rappresentata dal commissario generale Benedetto Perfetti (proc. Antonio Dissel), e Giuseppe Cimorroni (proc. Antonio Pagnoncelli) - f. 1. 1825 mar. 7
1038. Costantino Panicelli (proc. Domenico Calamari) contro l'avv. Luigi Scrocca (proc. Francesco Manzi) - f. 1. 1825 mar. 7
1039. Il conte Giuseppe Gentili (proc. Michele Garofolini) contro Domenico Ormera (proc. Giacomo Pagnoncelli) - f. 1. 1825 mar. 7
1040. Giuseppe Mari (proc. Cesare Maria Sebastiani) contro Luigi Polidori (proc. Bartolomeo Belli) - f. 1. 1825 mar. 7
1041. Domenico Duchini (proc. Settimio Lattanzi) contro il conte Giuseppe Baglioni (proc. Paolo Antonio Pierdonati) - f. 1. 1825 mar. 7
Riportato il riferimento al sottodecano Luigi Bottiglia.
1042. La Congregazione *de Propaganda Fide* (proc. Paolo Antonio Pierdonati), in luogo della Camera degli Spogli, contro Domenico Duchini (proc. Settimio Lattanzi) - f. 1. 1825 mar. 14
Riportato il riferimento al sottodecano Luigi Bottiglia.

1043. Il proc. Vincenzo Vannutelli, divenuto padrone della lite per la morte di Marianna di Savoia duchessa di Chablais, e l'avv. Giuseppe Vannutelli, suo enfiteuta, contro la Comunità di Rocca Priora rappresentata dal gonfaloniere Luigi Carli, nonché Filippo Emili, Lazzaro Iannotti, Gioacchino Lasagni, il marchese Giovanni Battista Bartolucci, ricevitore generale dei beni ecclesiastici ex comunitativi e camerale di Macerata e Fermo, e Antonio Spagnoli (proc. Vincenzo Cini) - ff. 2. *1825 mar. 14*
 Riportato il riferimento al decano in figura di segnatura.
1044. Domenico De Sanctis (proc. Eligio Natili) contro Giacomo Turrio e Gaspare Gargiullo (proc. Carlo Ciampoli) - f. 1. *1825 mar. 14*
1045. Bartolomeo Peccenini (proc. Bartolomeo Belli) contro Antonio Baschieri (proc. Carlo Serafini), amministratore dei dazi di consumo di Ferrara - f. 1. *1825 mar. 14*
 Riportato il riferimento al sottodecano.
1046. Luigi Polidori (proc. Bartolomeo Belli) contro Giuseppe Mari (proc. Cesare Maria Sebastiani) - f. 1. *1825 mar. 21*
1047. L'avv. Camillo Costanzi (proc. Girolamo Cristofari), in qualità di amministratore camerale della dativa reale in Roma, contro Agostino Coronati (proc. Gaetano Bernetti) - f. 1. *1825 mar. 24*
1048. La Comunità di Rocca Priora, rappresentata dal gonfaloniere Luigi Carli, Filippo Emili, Lazzaro Iannotti, Gioacchino Lasagni, il marchese Giovanni Battista Bartolucci ricevitore generale dei beni ecclesiastici ex comunitativi e camerale di Macerata e Fermo e Antonio Spagnoli (proc. Vincenzo Cini) contro il proc. Vincenzo Vannutelli, divenuto padrone della lite per la morte di Marianna di Savoia duchessa di Chablais, e l'avv. Giuseppe Vannutelli - f. 1. *1825 apr. 11*
 Riportato il riferimento al decano in figura di segnatura.
1049. Il proc. Vincenzo Vannutelli, divenuto padrone della lite per la morte di Marianna di Savoia duchessa di Chablais, e l'avv. Giuseppe Vannutelli contro la Comunità di Rocca Priora, rappresentata dal gonfaloniere Luigi Carli (proc. Vincenzo Cini) - f. 1. *1825 apr. 11*
 Riportato il riferimento al decano in figura di segnatura.
1050. Michele Bonetti e Gaetano Nagliatti (proc. Casimiro Ianni) contro Bartolomeo Peccenini (proc. Bartolomeo Belli) - f. 1. *1825 apr. 11*
1051. L'Amministrazione dei beni ecclesiastici e camerale di Ferrara

- (proc. Gioacchino Orengo) contro Giovanni Sgabbi (proc. Alessio Alibrandi) - f. 1. *1825 apr. 11*
1052. Il Condominio Bentivoglio (proc. Sebastiano Pichi) contro monsignor Cesare Nembrini (proc. Bartolomeo Belli) - f. 1. *1825 apr. 18*
- Riportato il riferimento al decano in figura di segnatura.
1053. Domenico Ormera (proc. Giacomo Pagnoncelli) contro il conte Giuseppe Gentili (proc. Michele Garofolini) - f. 1. *1825 apr. 18*
1054. Bartolomeo Peccenini (proc. Bartolomeo Belli) contro Michele Bonetti e Gaetano Nagliatti (proc. Casimiro Ianni) - II grado, f. 1. *1825 apr. 25*
1055. Bartolomeo Peccenini (proc. Bartolomeo Belli) contro Michele Bonetti e Gaetano Nagliatti (proc. Casimiro Ianni) - II grado, f. 1. *1825 apr. 25*
1056. Gaetano Quintili (proc. Pietro Lucangeli) contro il conte Antonio Foschi (proc. Francesco Moretti) - f. 1. *1825 apr. 25*
- Riportato il riferimento al sottodecano Luigi Bottiglia.
1057. L'Amministrazione dei dazi e delle consumazioni di Ferrara (proc. Carlo Serafini) contro Matteo Cogolli (proc. Girolamo Cristofari) - f. 1. *1825 mag. 2*
- Riportato il riferimento al sottodecano.
1058. I fratelli Bartolomeo e Domenico marchesi Capranica (proc. Andrea Massimi) contro il conte Innocenzo Fieschi e Giacomo Causa (proc. Marcello Fabiani) - f. 1. *1825 mag. 2*
- Riportato il riferimento al sottodecano.
1059. Filippo Frattini (proc. Nicola Toietti) contro Bernardino Cherubini (proc. Carlo Giannelli) - f. 1. *1825 mag. 2*
1060. Luigi Polidori (proc. Bartolomeo Belli) contro Giuseppe Mari (proc. Cesare Maria Sebastiani) - f. 1. *1825 mag. 2*
1061. Giovanni Battista De Andreis (proc. Filippo Maria Apolloni) contro Pasquale Cipolla (proc. Domenico Caporelli) - f. 1. *1825 mag. 9*
- Riportato il riferimento al sottodecano.
1062. Gioacchino Diotallevi (proc. Luigi Rufini) contro Giovanni Battista Cavallazzi (proc. Marcello Annibaldi) - f. 1. *1825 mag. 16*
- Riportato il riferimento al sottodecano Luigi Bottiglia.
1063. Sante Marani (proc. Raffaele Borghi) contro Giovanni Viscardi (proc. Andrea Barbieri), appaltatore del dazio consumo forense di Bologna - f. 1. *1825 giu. 6*
1064. Giuseppe Smorsi (proc. Andrea Roncalli) contro Gaetano Vespasiani (proc. Antonio Leoncini) - f. 1. *1825 giu. 20*

1065. Luigi Zubboli (proc. Angelo Bonoli) contro Tranquillino Zeppi, il cavaliere Giulio Zelli Pazzaglia, Francesco Silvestro Polidori, Vincenzo Persiani e Giovanni Tommaso Silvestrelli (proc. Giacomo Righi) - f. 1. *1825 giu. 20*
 Riportato il riferimento al decano in figura di segnatura.
1066. Luigi Zubboli (proc. Angelo Bonoli) contro Tranquillino Zeppi, il cavaliere Giulio Zelli Pazzaglia, Francesco Silvestro Polidori, Vincenzo Persiani e Giovanni Tommaso Silvestrelli (proc. Giacomo Righi) - f. 1. *1825 giu. 20*
 Riportato il riferimento al decano in figura di segnatura.
1067. Luigi Rossi Danieli (proc. Pietro Proia) contro Lorenzo Antonio Martellotti (proc. Pietro Brenda) - f. 1. *1825 giu. 20*
1068. Giovanni Battista De Andreis (proc. Filippo Maria Apolloni) contro Pasquale Cipolla (proc. Domenico Caporelli) - f. 1. *1825 giu. 20*
1069. Pasquale Follo (proc. Crispino Cassini) contro Carlo e Cristiano Cardena - f. 1. *1825 giu. 20*
1070. La RCA (proc. Gioacchino Orenco) contro il marchese Domenico Pallavicini (proc. Agostino Rempicci) e Francesco Mingoni (proc. Giovanni Pecci) - f. 1. *1825 giu. 25*
1071. L'Amministrazione camerale del bollo e registro, rappresentata da Felice Ricci (proc. Alessandro Minerva), contro Carlo Castellani - f. 1. *1825 giu. 27*
1072. Sante Marani (proc. Raffaele Borghi) contro Giovanni Viscardi (proc. Andrea Barbieri), appaltatore del dazio consumo forense di Bologna - f. 1. *1825 lug. 4*
1073. L'Amministrazione del bollo e registro di Roma, rappresentata dall'ispettore generale Pietro Onesti, contro Maria Vittoria e Maddalena Brunetti e il conte Ortensio Cialli Flacchi (proc. Luigi Vasselli), in qualità di marito e legittimo amministratore della contessa Francesca Brunetti - f. 1. *1825 lug. 4*
 Riportato il riferimento al sottodecano.
1074. Tranquillino Zeppi, il cavaliere Giulio Zelli Pazzaglia, Francesco Silvestro Polidori, Vincenzo Persiani e Giovanni Tommaso Silvestrelli, in quanto soci appaltatori delle forniture carcerarie in tutto lo Stato Ecclesiastico (proc. Giacomo Righi), contro Luigi Zubboli (proc. Angelo Bonoli) - f. 1. *1825 lug. 4*
 Riportato il riferimento al sottodecano.
1075. Il conte Ercole Savorelli, ricevitore dell'Amministrazione del bollo e registro di Forlì, contro il conte Marco Merenda Salecchi, il dottor Girolamo Verzani, gli eredi di Domenico Manzoni, Giro-

- lamo Veggiani e gli eredi del defunto Antonio Matteucci (proc. Girolamo Saverio Sgambati) - f. 1. 1825 lug. 4
Riportato il riferimento al sottodecano.
1076. L'Amministrazione generale del bollo e registro e il cavaliere Alessandro Altini (proc. Alessandro Minerva), suo ricevitore a Fabriano, contro Giuseppe Ramelli e Antonio Vallemanni (proc. Bartolomeo Belli) - f. 1. 1825 lug. 4
Riportato il riferimento al sottodecano.
1077. Il patrimonio De Magistris Setini (proc. Pietro Federici) contro Pasquale Ranucci (proc. Andrea Colantoni) - f. 1. 1825 lug. 11
Riportato il riferimento al sottodecano.
1078. L'Amministrazione generale del bollo e registro, rappresentata da Felice Ricci (proc. Alessandro Minerva), contro Carlo Castellani - f. 1. 1825 lug. 11
Riportato il riferimento al sottodecano.
1079. Domenico Stefani (proc. Giuseppe Fabi) contro Luigi Bertiboni (proc. Pietro Sili) - f. 1. 1825 lug. 11
1080. Lorenzo Antonio Martellotti (proc. Pietro Brenda), fratello ed erede del defunto Giuseppe, contro Luigi Rossi Danieli (proc. Pietro Proia) - f. 1. 1825 lug. 11
1081. Lorenzo Antonio Martellotti (proc. Pietro Brenda), fratello ed erede del defunto Giuseppe, contro Luigi Rossi Danieli (proc. Pietro Proia) - f. 1. 1825 lug. 12
1082. Il conte Ercole Savorelli (proc. Alessandro Minerva), ricevitore dell'Amministrazione del bollo e registro di Forlì, contro il conte Marco Merenda Salecchi, il dottor Girolamo Verzari, gli eredi di Domenico Manzoni, Girolamo Veggiani e gli eredi del defunto Antonio Matteucci (proc. Girolamo Saverio Sgambati) - f. 1. 1825 lug. 13
Riportato il riferimento al sottodecano.
1083. I fratelli Stefano, Giuseppe e Carlo Polidori e Vincenzo Persiani (proc. Giacomo Righi) contro Pietro, Agostino e gli altri fratelli Bonfili (proc. Giacomo De Dominicis) - f. 1. 1825 lug. 18
Riportato il riferimento al sottodecano.
1084. Giovanni Sala (proc. Domenico Montanari) contro Giovanni Antonio Sappa (proc. Giacomo Cioè) - f. 1. 1825 lug. 20
Riportato il riferimento al sottodecano.
1085. Carlo Castellani (proc. Giovanni Battista Vaselli) contro l'Amministrazione generale del bollo e registro, rappresentata da Felice Ricci (proc. Alessandro Minerva) - f. 1. 1825 lug. 25
Riportato il riferimento al sottodecano.

1086. Luigi Rossi Danielli (proc. Pietro Proia) contro Lorenzo Antonio Martellotti (proc. Pietro Brenda), fratello ed erede del defunto Giuseppe - f. 1. *1825 lug. 25*
1087. La RCA (proc. Benedetto Perfetti) contro i fratelli Stanislao, Gaetano, Giacomo e Antonio conti Negroni (proc. Angelo Torelli) - f. 1. *1825 lug. 25*
1088. Filippo Frattini (proc. Nicola Toietti) contro Bernardino Cherubini (proc. Carlo Giannelli) - f. 1. *1825 lug. 25*
 Riportato il riferimento al sottodecano Luigi Bottiglia.
1089. Il conte Ottavio Gabbuccini (proc. Angelo Maria Vannini) contro il cardinale Pietro Antonio Galleffi, in qualità di amministratore del patrimonio del cavaliere Francesco Montani, e il conte Giulio Montani (proc. Pietro Paolo Roncalli) - II grado, f. 1. *1825 lug. 26*
1090. La contessa Eufrosina Tosi Baldelli (proc. Giuseppe Caramelli) contro l'Amministrazione generale del bollo e registro (proc. Alessandro Minerva) - f. 1. *1825 lug. 27*
1091. Gioacchino Cesarini (proc. Crispino Cassini) contro Crescenzo Ricci (proc. Luigi Giordani) - f. 1. *1825 ago. 1*
 Riportato il riferimento al sottodecano.
1092. Il conte Francesco Mariscotti (proc. Gaetano Bernetti) contro Antonio Sebaste (proc. Giuseppe Marchetti) - f. 1. *1825 ago. 1*
 Riportato il riferimento al sottodecano.
1093. Gaetano Vespasiani (proc. Antonio Leoncini) contro Giuseppe Smorsi (proc. Pietro Paolo Roncalli) - f. 1. *1825 ago. 1*
1094. Odoardo Carnelli (proc. Bernardino Giudici) contro Margherita Ceramolli (proc. Giovanni Francesco Vespasiani) - f. 1. *1825 ago. 8*
 Riportato il riferimento al sottodecano.
1095. Francesco Calai Marioni (proc. Filippo Ludovico Bruni) contro il Monastero di S. Giuliana di Perugia (proc. Casimiro Ianni) - f. 1. *1825 ago. 8*
 Riportato il riferimento al sottodecano.
1096. Il conte Giovanni Bonafede (proc. Girolamo Cristofari) contro i fratelli Carlo, Angelo e Giovanni Filippo Grifoni (proc. Domenico Curi) - f. 1. *1825 ago. 8*
 Riportato il riferimento al sottodecano.
1097. Il conte Giovanni Bonafede (proc. Girolamo Cristofari) contro i fratelli Carlo, Angelo e Giovanni Filippo Grifoni (proc. Domenico Curi) - f. 1. *1825 ago. 8*
 Riportato il riferimento al sottodecano.

1098. Pietro Paolo Pennacchietti (proc. Camillo Maier) contro il canonico Luigi Lazzarini (proc. Paolo Antonio Pierdonati), in qualità di succollettore degli spogli di Macerata, nonché Giuseppe Bardi e il marchese Ferdinando Saverio Ghini, a sua volta padre e curatore del minorente Francesco Saverio - f. 1. 1825 ago. 8
Riportato il riferimento al sottodecano.
1099. Pasquale Tuschi (proc. Lorenzo Alibrandi) contro Vincenzo Caponera (proc. Pietro Federici) - f. 1. 1825 ago. 16
Riportato il riferimento al sottodecano.
1100. Francesco Calai Marioni (proc. Filippo Ludovico Bruni) contro il Monastero di S. Giuliana di Perugia (proc. Casimiro Ianni) - f. 1. 1825 ago. 22
1101. Vincenzo Caponera (proc. Pietro Federici) contro Pasquale Tuschi e Mario Coccanari (proc. Lorenzo Alibrandi) - f. 1. 1825 ago. 22
Riportato il riferimento al sottodecano.
1102. La Congregazione *de Propaganda Fide*, in luogo della Camera degli Spogli (proc. Paolo Antonio Pierdonati), contro Paolo Pennacchietti (proc. Alessio Volpelli) - f. 1. 1825 ago. 29
Riportato il riferimento al sottodecano.
1103. Odoardo Carnelli (proc. Bernardino Giudici) contro Margherita Ceramolli (proc. Giovanni Francesco Vespasiani) - f. 1. 1825 ago. 29
Riportato il riferimento al sottodecano.
1104. La contessa Ottavia Bracci Arrigoni e il cavaliere Luigi Bracci (proc. Carlo Zuccarelli), rispettivamente tutrice e curatore del minorente Antonio conte Arrigoni, contro Agostino Feoli (proc. Pietro Brenda), il cavaliere Francesco Bernini (proc. Giovan Battista Polidori) e monsignor Giuseppe Santucci (proc. Pietro Bianchi), a sua volta economo del patrimonio del conte Alessandro Arrigoni - f. 1. 1825 ago. 29
Riportato il riferimento al sottodecano.
1105. Luigi Polidori (proc. Serafino Matteucci) contro la RCA, rappresentata dal commissario generale Benedetto Perfetti (proc. Gioacchino Oregno) - f. 1. 1825 ago. 29
Riportato il riferimento al sottodecano.
1106. Il conte Antonio Benzi (proc. Vincenzo Cini) contro l'Amministrazione generale del bollo e registro, rappresentata dall'avv. Vincenzo Compagnoni suo preposto agli atti giudiziari, e Cesare Casini, a sua volta cancelliere del Tribunale dell'A.C. - ff. 2. 1825 ago. 29
Riportato il riferimento al sottodecano Luigi Bottiglia.

1107. Cesare Marinelli (proc. Angelo Torelli) contro la RCA, rappresentata dal commissario generale Benedetto Perfetti (proc. Gioacchino Orengo), e Francesco Angelo Marinelli (proc. Andrea Monari), in qualità di amministratore giudiziario del patrimonio dei fratelli Giuseppe Antonio e Luigi Ruggeri e di Sebastiano Ruggeri - f. 1. *1825 set. 5*
 Riportato il riferimento al sottodecano.
1108. L'Amministrazione generale del bollo e registro (proc. Alessandro Minerva) e il cavaliere Alessandro Altini, ricevitore dell'Amministrazione del bollo e registro di Fabriano, contro Giuseppe Ramelli e Antonio Vallemanni (proc. Bartolomeo Belli) - f. 1. *1825 set. 12*
 Riportato il riferimento al sottodecano Luigi Bottiglia.
1109. I fratelli Bartolomeo e Domenico marchesi Capranica (proc. Andrea Massimi) contro il conte Innocenzo Fieschi, Giacomo Causa e altri appartenenti al Ceto dei creditori della Mesola (proc. Marcello Fabiani) - f. 1. *1825 set. 12*
 Riportato il riferimento al sottodecano.
1110. I coniugi conti Vittoria Colombani e Marco Merenda (proc. Domenico Montanari) contro il conte Ercole Savorelli (proc. Alessandro Minerva), ricevitore dell'Amministrazione del bollo e registro di Forlì - f. 1. *1825 set. 12*
 Riportato il riferimento al sottodecano.
1111. Domenico Masci (proc. Giovanni Battista Sereni) contro Giuseppe Gervasi (proc. Vincenzo Cini) - f. 1. *1825 set. 12*
1112. Il cavaliere Francesco Bernini (proc. Giovan Battista Polidori) contro la RCA rappresentata dal commissario generale Benedetto Perfetti (proc. Gioacchino Orengo), Giuseppe Lezzani (proc. Pietro Caracci), il Monte di pietà di Roma (proc. Girolamo Cristofari), monsignor Giuseppe Santucci in qualità di economo del patrimonio del minorente Alessandro conte Arrigoni (proc. Pietro Bianchi), infine, Domenico e gli altri fratelli D'Asti (proc. Mattia Severini) - f. 1. *1825 set. 12*
 Riportato il riferimento al decano in figura di segnatura.
1113. Giuseppe Moretti (proc. Michele Angelo Claudi) contro Nicola Pitorri (proc. Luigi De Rossi) - f. 1. *1825 set. 19*
1114. Odoardo Carnelli (proc. Bernardino Giudici) contro Margherita Ceramolli (proc. Giovanni Francesco Vespasiani) - f. 1. *1825 set. 26*
 Riportato il riferimento al sottodecano.
1115. La Presidenza delle strade, rappresentata da monsignor Luigi Lancellotti (proc. Antonio De Felice), contro Giuseppe Fontana

- (proc. Francesco Marucchi), preside del Monastero di S. Croce in Gerusalemme - ff. 2. 1825 ott. 4
Riportato il riferimento al sottodecano in figura di signatura.
1116. Gaetano Sostegni (proc. Giuseppe Bacchi) contro Ludovico Cicognani (proc. Angelo Bonoli) - f. 1. 1825 ott. 11
Riportato il riferimento al sottodecano.
1117. Gaetano Sostegni (proc. Giuseppe Bacchi) contro Ludovico Cicognani (proc. Angelo Bonoli) - f. 1. 1825 ott. 29
Riportato il riferimento al sottodecano.
1118. Gaetano Sostegni (proc. Giuseppe Bacchi) contro Ludovico Cicognani (proc. Angelo Bonoli) - f. 1. 1825 ott. 11
Riportato il riferimento al sottodecano.
1119. Francesco Capocci (proc. Fortunato Capocci Egizzi) contro Francesco Carnevali - f. 1. 1825 ott. 29
Riportato il riferimento al sottodecano in figura di signatura.
1120. L'avv. Vincenzo Salentini (proc. Pietro Brenda) contro Pietro, Agostino e gli altri fratelli Bonfigli (proc. Giacomo De Dominicis) - f. 1. 1825 nov. 21
Riportato il riferimento al sottodecano in figura di signatura.
1121. Francesco Calai (proc. Girolamo Cristofari) contro Domenico Chiocci (proc. Pietro Sillani) - f. 1. 1825 nov. 21
Riportato il riferimento al sottodecano in figura di signatura.
1122. Antonio Baschieri (proc. Carlo Serafini), amministratore dei dazi di consumo di Ferrara, contro Bartolomeo Piccenini (proc. Bartolomeo Belli) - f. 1. 1825 nov. 21
Riportato il riferimento al sottodecano.
1123. Francesco Capocci (proc. Fortunato Capocci Egizzi) contro Francesco Carnevali - f. 1. 1825 nov. 21
Riportato il riferimento al sottodecano in figura di signatura.
1124. Ludovico Cicognani (proc. Angelo Bonoli) contro Gaetano Sostegni (proc. Giuseppe Bacchi) - f. 1. 1825 nov. 21
Riportato il riferimento al sottodecano.
1125. Il patrimonio De Magistris Setini (proc. Pietro Federici) contro Pasquale Ranucci (proc. Andrea Colantoni) - f. 1. 1825 nov. 21
1126. Odoardo Carnelli (proc. Bernardino Giudici) contro Margherita Ceramolli (proc. Giovanni Francesco Vespasiani) - f. 1. 1825 nov. 21
1127. La RCA e l'Annona frumentaria di Roma (proc. Giuseppe Fabi) contro la Comunità di Corneto (proc. Pietro Vincenzo Bruni) - f. 1. 1825 nov. 21
Riportato il riferimento al sottodecano.

1128. Il barone Bartolomeo Pergami Franchina (proc. Bartolomeo Belli) contro la RCA, rappresentata dal commissario generale Benedetto Perfetti (proc. Gioacchino Orengo), nonché Filippo Collina, Pasquale Pirazzoli, Domenico Savini, Luigi Pizza e Andrea Gordini - f. 1. 1825 nov. 21
 Riportato il riferimento al sottodecano Luigi Bottiglia.
1129. Pietro Chiacchella (proc. Giovanni Battista Petrarca) contro la Congregazione *de Propaganda Fide* (proc. Paolo Antonio Pierdonati), in qualità di cessionaria della RCA e in luogo della Camera degli Spogli - f. 1. 1825 nov. 21
 Riportato il riferimento al sottodecano Luigi Bottiglia.
1130. Giovanni Maria Ferricelli, Giuseppe Soldatelli, Domenico Leonardi, Sante Angelo Pichetti e Antonio Gentili (proc. Giuseppe Maria Guglielmi) contro Andrea Forti (proc. Luigi De Rossi), parroco di Massaprofoglio - f. 1. 1825 nov. 21
 Riportato il riferimento al sottodecano Luigi Bottiglia.
1131. La RCA (proc. Carlo Serafini), per l'Amministrazione dei beni ecclesiastici e camerali di Fermo, contro i fratelli Giovanni Paolo e Girolamo conti Montani e il cavaliere Francesco Montani (proc. Venceslao Valenti), loro fratello - f. 1. 1825 nov. 28
 Riportato il riferimento al sottodecano.
1132. Pasquale Tuschi (proc. Lorenzo Alibrandi) contro Vincenzo Caponera (proc. Pietro Federici) - f. 1. 1825 nov. 28
 Riportato il riferimento al sottodecano.
1133. Romualdo Chiaruzzi (proc. Pietro Paolo Mazzolini), in rappresentanza della moglie Antonia Veronesi, contro Antonio Mattei (proc. Domenico Manzini) e Pietro Cecchetti (proc. Paolo Sella) - f. 1. 1825 nov. 28
1134. Pasquale Tuschi (proc. Lorenzo Alibrandi) contro Vincenzo Caponera (proc. Pietro Federici) - f. 1. 1825 dic. 5
 Riportato il riferimento al sottodecano.
1135. Tommaso Piergentili (proc. Pietro Sili), che agisce per la Congregazione di S. Ivone, contro il conte Girio Carradori - f. 1. 1825 dic. 5
1136. Il conte Agostino Fieschi, il marchese Giuseppe Travega e Giacomo Causa (proc. Marcello Fabiani) contro i fratelli Bartolomeo e Domenico marchesi Capranica (proc. Andrea Massimi) - f. 1. 1825 dic. 12
 Riportato il riferimento al sottodecano.
1137. Domenico Chiocci (proc. Pietro Sillani) contro Francesco Calai (proc. Girolamo Cristofari) - f. 1. 1825 dic. 12
 Riportato il riferimento al sottodecano.

1138. Odoardo Carnelli (proc. Bernardino Giudici) contro Margherita Ceramolli (proc. Giovanni Francesco Vespasiani) - f. 1.
1825 dic. 12
1139. Giuseppe Zaccaleoni (proc. Cristoforo Di Legge) contro Giuseppe Vicaro (proc. Tiberio Poli) - f. 1.
1825 dic. 19
1140. Pasquale Tuschi (proc. Lorenzo Alibrandi) contro Vincenzo Caponera (proc. Pietro Federici) - f. 1.
1825 dic. 23
Riportato il riferimento al sottodecano.
1141. Giuseppe Iannotti (proc. Giuseppe Andrea) contro Filippo Emili (proc. Marcello Annibali) - f. 1.
1826 gen. 4
Riportato il riferimento al sottodecano in figura di segnatura.
1142. Luigi Baldovini (proc. Casimiro Ianni) contro Anna Vincenzi (proc. Bartolomeo Belli) - f. 1.
1826 gen. 8
Riportato il riferimento al sottodecano.
1143. Il conte Luigi Flacchi (proc. Luigi Vasselli) contro Luigi Polidori e Vincenzo Persiani (proc. Giuseppe Fabi) - f. 1.
1826 gen. 9
Riportato il riferimento al sottodecano Luigi Bottiglia.
1144. I fratelli Bartolomeo e Domenico marchesi Capranica (proc. Andrea Massimi) contro il conte Innocenzo Fieschi e Giacomo Causa (proc. Marcello Fabiani), amministratori del Ceto dei creditori della Mesola - f. 1.
1826 gen. 9
Riportato il riferimento al sottodecano.
1145. Michele Carrega (proc. Giovanni Cassio) contro Innocenzo Arcangeli (proc. Carlo Iorio) - f. 1.
1826 gen. 9
Riportato il riferimento al sottodecano Luigi Bottiglia.
1146. Filippo Emili (proc. Marcello Annibali) contro Giuseppe Iannotti (proc. Antonio Pagnoncelli) - f. 1.
1826 gen. 23
Riportato il riferimento a Luigi Bottiglia, sottodecano in figura di segnatura.
1147. Giuseppe Iannotti (proc. Giuseppe Andrea) contro Filippo Emili (proc. Marcello Annibali) - f. 1.
1826 gen. 23
Riportato il riferimento al sottodecano Luigi Bottiglia.
1148. Filippo Rossi (proc. Antonio Pagnoncelli) contro Filippo Emili (proc. Marcello Annibali) - f. 1.
1826 gen. 23
Riportato il riferimento al sottodecano Luigi Bottiglia.
1149. Innocenzo Arcangeli (proc. Carlo Iorio) contro Michele Carrega (proc. Giovanni Cassio) - f. 1.
1826 gen. 27
Riportato il riferimento al sottodecano Luigi Bottiglia.
1150. Giuseppe Polidori (proc. Andrea Massimi) contro Urbano Valentini (proc. Francesco Morelli) - f. 1.
1826 feb. 1
1151. Pasquale Tuschi (proc. Lorenzo Alibrandi) contro Vincenzo Caponera (proc. Pietro Federici) - f. 1.
1826 feb. 13

1152. Vincenzo Caponera (proc. Pietro Federici) contro Pasquale Tuschì (proc. Lorenzo Alibrandi) - f. 1. 1826 feb. 13
1153. I coniugi Rosa Gerardini, vedova di Antonio Capotondi, e Gioacchino Renzi (proc. Gioacchino Gui), suo secondo marito, contro il conte Giuseppe Antonio Celani (proc. Giovanni Cassio), Luigi Virgili (proc. Giuseppe Luigi Tuzi) e Nicola Tassi - f. 1. 1826 feb. 20
1154. I coniugi Rosa Gerardini, vedova di Antonio Capotondi, e Gioacchino Renzi (proc. Gioacchino Gui), suo secondo marito, contro Luigi Virgili (proc. Carlo Tuzi) - f. 1. 1826 feb. 20
1155. La marchesa Lucrezia Lacchini Guidi, rappresentata dal marchese Costantino Guidi suo marito e legittimo amministratore (proc. Ilario Borghi), contro il cavaliere Domenico Giuliarini (proc. Giuseppe Bacchi) - f. 1. 1826 feb. 27
1156. Luigi Virgili (proc. Carlo Tuzi) contro i coniugi Rosa Gerardini, vedova di Antonio Capotondi, e Gioacchino Renzi (proc. Gioacchino Gui), suo secondo marito - f. 1. 1826 feb. 27
1157. Il cardinale Fabrizio Ruffo (proc. Giovanni Battista Morelli), priore dell'Ordine dei gerosolimitani di Roma, contro la Congregazione *de Propaganda Fide* (proc. Paolo Antonio Pierdonati) - f. 1. 1826 feb. 27
1158. Il cavaliere Lorenzo Mencacci (proc. Antonio Pagnoncelli) contro la RCA, rappresentata dal commissario generale Benedetto Perfetti (proc. Gioacchino Orengo), e Domenico Giulio Seni (proc. Camillo Cicconetti), in qualità di computista generale delle dogane di Roma - f. 1. 1826 feb. 27
 Riportato il riferimento al sottodecano Luigi Bottiglia.
1159. L'Amministrazione generale del bollo e registro e il cavaliere Alessandro Altini (proc. Alessandro Minerva), suo ricevitore a Fabriano, contro Giuseppe Ramelli e Antonio Vallemanni (proc. Bartolomeo Belli) - f. 1. 1826 mar. 2
 Riportato il riferimento al sottodecano Luigi Bottiglia.
1160. Andrea Forti (proc. Luigi De Rossi), parroco di Massaprofoglio, contro Giovanni Maria Ferricelli, Giuseppe Soldatelli, Domenico Leonardi, Sante Angelo Pichetti, Antonio Gentili e altri parrocchiani (proc. Giuseppe Maria Guglielmi) - f. 1. 1826 mar. 6
 Riportato il riferimento al sottodecano Luigi Bottiglia.
1161. Il conte Giuseppe Girard (proc. Gaetano Stolz) contro Gregorio Celestini (proc. Settimio Lattanzi) - f. 1. 1826 mar. 8
 Riportato il riferimento al sottodecano Luigi Bottiglia.

1162. La RCA (proc. Gioacchino Orengo) contro la Comunità di Fluminata (proc. Luigi Cicconetti) - f. 1. *1826 mar. 13*
1163. Giuseppe Ramelli (proc. Bartolomeo Belli) contro l'Amministrazione generale del bollo e registro (proc. Alessandro Minerva) - f. 1. *1826 mar. 13*
Riportato il riferimento al sottodecano Luigi Bottiglia.
1164. La Comunità di Ravenna, per la quale agisce il conte Carlo Arrigoni in qualità di gonfaloniere (proc. Domenico Montanari), contro il barone Bartolomeo Pergami Franchina (proc. Bartolomeo Belli) - f. 1. *1826 mar. 13*
Riportato il riferimento al sottodecano Luigi Bottiglia.
1165. Giuseppe Moretti (proc. Michele Angelo Claudi) contro Nicola Pitorri (proc. Luigi De Rossi) - f. 1. *1826 mar. 13*
Riportato il riferimento al sottodecano Luigi Bottiglia.
1166. Nicola Pitorri (proc. Luigi De Rossi) contro Giuseppe Moretti (proc. Michele Angelo Claudi) - f. 1. *1826 mar. 13*
Riportato il riferimento al sottodecano Luigi Bottiglia.
1167. La Comunità di Ravenna (proc. Domenico Montanari) contro la RCA, rappresentata dal commissario generale Benedetto Perfetti (proc. Gioacchino Orengo), nonché il barone Bartolomeo Pergami Franchina (proc. Bartolomeo Belli) e il conte Giacomo Paolucci (proc. Luigi Acquaviva) - f. 1. *1826 mar. 13*
Riportato il riferimento al sottodecano Luigi Bottiglia.
1168. Innocenzo Arcangeli (proc. Carlo Iorio) contro Michele Carrega (proc. Giovanni Cassio) - f. 1. *1826 mar. 13*
Riportato il riferimento al sottodecano Luigi Bottiglia.
1169. Luigi Polidori e Vincenzo Persiani (proc. Giuseppe Fabi) contro il conte Luigi Flacchi (proc. Luigi Vaselli) - f. 1. *1826 mar. 18*
Riportato il riferimento al sottodecano Luigi Bottiglia.
1170. L'avv. Luigi Scrocca (proc. Francesco Manzi) contro Costantino Pannicelli (proc. Domenico Calamari) - f. 1. *1826 apr. 10*
1171. Filippo Emili (proc. Marcello Annibaldi) contro Filippo Rossi (proc. Antonio Pagnoncelli) - f. 1. *1826 apr. 10*
1172. La marchesa Lucrezia Lacchini Guidi, rappresentata dal marchese Costantino Guidi suo marito e legittimo amministratore (proc. Ilario Borghi), contro il cavaliere Domenico Giuliarini (proc. Giuseppe Bacchi) - f. 1. *1826 apr. 13*
Riportato il riferimento al sottodecano.
1173. Il conte Ercole Savorelli (proc. Alessandro Minerva), ricevitore dell'Amministrazione del bollo e registro di Forlì, contro i coniu-

- gi conti Vittoria Colombani e Marco Merenda (proc. Domenico Montanari) - f. 1. *1826 apr. 10*
 Riportato il riferimento al sottodecano Luigi Bottiglia.
1174. Giuseppe Polidori (proc. Andrea Massimi) contro Urbano Valentini (proc. Francesco Morelli) - III grado, f. 1. *1826 apr. 10*
1175. Il conte Agostino Fieschi, il marchese Giuseppe Travega, Giacomo Causa e altri (proc. Marcello Fabiani) contro i fratelli Bartolomeo e Domenico marchesi Capranica (proc. Andrea Massimi) - f. 1. *1826 apr. 17*
1176. Il conte Agostino Fieschi, il marchese Giuseppe Travega, Giacomo Causa e altri (proc. Marcello Fabiani) contro i fratelli Bartolomeo e Domenico marchesi Capranica (proc. Andrea Massimi) - f. 1. *1826 apr. 22*
1177. Bartolomeo Peccenini (proc. Bartolomeo Belli) contro Michele Bonetti e Gaetano Nagliatti (proc. Casimiro Ianni) - III grado, f. 1. *1826 apr. 25*
1178. Bartolomeo Peccenini (proc. Bartolomeo Belli) contro la RCA, rappresentata dal commissario generale Benedetto Perfetti, e Antonio Baschieri (proc. Carlo Serafini), amministratore dei dazi di consumo di Ferrara - f. 1. *1826 mag. 1*
1179. Luigi Virgili (proc. Carlo Tuzi) contro i coniugi Rosa Gerardini, vedova di Antonio Capotondi, e Gioacchino Renzi (proc. Gioacchino Gui), suo secondo marito - f. 1. *1826 mag. 1*
1180. Giuseppe Moretti (proc. Michele Angelo Claudì) contro Nicola Pitorri (proc. Luigi De Rossi) - f. 1. *1826 mag. 1*
1181. Giuseppe Moretti (proc. Michele Angelo Claudì) contro Nicola Pitorri (proc. Luigi De Rossi) - f. 1. *1826 mag. 1*
1182. Innocenzo Arcangeli (proc. Carlo Iorio) contro Michele Carrega (proc. Giovanni Cassio) - f. 1. *1826 mag. 1*
1183. Andrea Forti (proc. Luigi De Rossi), parroco di Massaprofoglio, contro Giovanni Maria Ferricelli, Giuseppe Soldatelli, Domenico Leonardi, Sante Angelo Pichetti, Antonio Gentili e altri parrocchiani (proc. Giuseppe Maria Guglielmi) - f. 1. *1826 mag. 1*
 Riportato il riferimento al sottodecano Luigi Bottiglia.
1184. Francesco Carbone (proc. Girolamo Marini) contro Cesare Canori (proc. Carlo Ciampoli) e Alberto Gnecco - f. 1. *1826 mag. 1*
 Riportato il riferimento al sottodecano Luigi Bottiglia.
1185. Luigi Polidori (proc. Serafino Matteucci) contro Giuseppe Mari (proc. Bernardino Giudici) - II grado, ff. 2. *1826 mag. 5*
1186. La marchesa Lucrezia Lacchini Guidi, rappresentata dal marchese Costantino Guidi suo marito e legittimo amministratore (proc.

- Ilario Borghi), contro il cavaliere Domenico Giuliarini (proc. Giuseppe Bacchi) - f. 1. 1826 mag. 8
Riportato il riferimento al sottodecano.
1187. Giuseppe Mari (proc. Bernardino Giudici) contro Luigi Polidori (proc. Serafino Matteucci) - f. 1. 1826 mag. 1
Riportato il riferimento al decano in figura di segnatura.
1188. L'Amministrazione del bollo e registro di Roma, rappresentata dall'ispettore Pietro Onesti (proc. Alessandro Minerva), contro Maria Vittoria e Maddalena Brunetti, nonché il conte Ortensio Cialli Flacchi, in qualità di marito e legittimo amministratore della contessa Francesca Brunetti (proc. Luigi Vasselli) - f. 1. 1826 mag. 8
Riportato il riferimento al sottodecano.
1189. Giuseppe Mari (proc. Bernardino Giudici) contro Luigi Polidori (proc. Serafino Matteucci) - f. 1. 1826 mag. 22
Riportato il riferimento al sottodecano Luigi Bottiglia.
1190. Francesco Carbone (proc. Girolamo Marini) contro Cesare Canori (proc. Carlo Ciampoli) e Alberto Gnecco - f. 1. 1826 mag. 22
Riportato il riferimento al sottodecano Luigi Bottiglia.
1191. Francesco Carbone (proc. Girolamo Marini) contro Cesare Canori (proc. Carlo Ciampoli) - f. 1. 1826 giu. 12
1192. Costantino Panicelli (proc. Domenico Calamari) contro Francesco Nicolai, in qualità di creditore dell'avv. Luigi Scrocca - f. 1. 1826 giu. 12
1193. Nicola Pitorri (proc. Luigi De Rossi) contro Giuseppe Moretti (proc. Michele Angelo Claudì) - f. 1. 1826 giu. 12
Riportato il riferimento al sottodecano Luigi Bottiglia.
1194. Nicola Pitorri (proc. Luigi De Rossi) contro Giuseppe Moretti (proc. Michele Angelo Claudì) - f. 1. 1826 giu. 12
Riportato il riferimento al sottodecano Luigi Bottiglia.
1195. Filippo Rossi (proc. Antonio Pagnoncelli) contro Filippo Emili (proc. Marcello Annibali) - f. 1. 1826 giu. 30
1196. La Comunità di Scrofano, rappresentata dal gonfaloniere Angelo Canavacci (proc. Giovanni Cassio), contro Odoardo Placidi (proc. Luigi Innocenzi) - f. 1. 1826 lug. 10
Riportato il riferimento al sottodecano Luigi Bottiglia.
1197. La Comunità di Scrofano, rappresentata dal gonfaloniere Angelo Canavacci (proc. Giovanni Cassio), contro Odoardo Placidi (proc. Luigi Innocenzi) - f. 1. 1826 lug. 10
Riportato il riferimento al sottodecano Luigi Bottiglia.
1198. L'avv. Camillo Costanzi (proc. Girolamo Cristofari), in qualità di

- amministratore camerale della dativa reale in Roma, contro Agostino Coronati (proc. Gaetano Bernetti) - f. 1. *1826 lug. 17*
Riportato il riferimento al sottodecano Luigi Bottiglia.
1199. L'avv. Luigi Scrocca (proc. Francesco Manzi) contro Costantino Pannicelli (proc. Domenico Calamari) - f. 1. *1826 lug. 24*
1200. L'avv. Tommaso Ceccarelli contro il marchese Luigi Paolucci (proc. Gaetano Bernetti) - f. 1. *1826 ago. 4*
1201. I fratelli Bartolomeo e Domenico marchesi Capranica (proc. Andrea Massimi) contro il conte Innocenzo Fieschi, il marchese Giuseppe Travega e Giacomo Causa (proc. Marcello Fabiani) - f. 1. *1826 ago. 7*
1202. L'avv. Camillo Costanzi (proc. Girolamo Cristofari), in qualità di amministratore camerale della dativa reale in Roma, contro Agostino Coronati (proc. Gaetano Bernetti) - f. 1. *1826 ago. 7*
1203. Il conte Agostino Fieschi e altri (proc. Marcello Fabiani) contro i fratelli Bartolomeo e Domenico marchesi Capranica (proc. Andrea Massimi) - f. 1. *1826 ago. 9*
1204. Giuseppe Mari (proc. Bernardino Giudici) contro Luigi Polidori (proc. Serafino Matteucci) - f. 1. *1826 ago. 14*
1205. Silvestro Camerini (proc. Vincenzo Cini) contro la Presidenza delle strade (proc. Stanislao Cosinti) - f. 1. *1826 set. 4*
1206. Silvestro Camerini (proc. Vincenzo Cini) contro la Presidenza delle strade (proc. Stanislao Cosinti) - f. 1. *1826 set. 4*
1207. Silvestro Camerini (proc. Vincenzo Cini) contro la Presidenza delle strade (proc. Stanislao Cosinti) - f. 1. *1826 set. 4*
1208. Allegra vedova di Sante Di Nola, madre e curatrice del minore Vitale, nonché i loro figli maggiorenni Giacomo e Angelo, contro l'avv. Camillo Costanzi, in qualità di amministratore camerale della dativa reale in Roma - f. 1. *1826 set. 4*
Riportato il riferimento al sottodecano Luigi Bottiglia.
1209. Il conte Innocenzo Fieschi, il marchese Giuseppe Travega e Giacomo Causa (proc. Marcello Fabiani) contro i fratelli Bartolomeo e Domenico marchesi Capranica (proc. Andrea Massimi) - f. 1. *1826 set. 11*
1210. Giuseppe Moretti (proc. Michele Angelo Claudi) contro Nicola Pitorri (proc. Luigi De Rubeis) - f. 1. *1826 set. 13*
1211. Tommaso Rinaldi (proc. Filippo De Rossi) contro Luigi Tummolini - f. 1. *1826 set. 18*
Riportato il riferimento al sottodecano Luigi Bottiglia.
1212. Maria Vittoria e Maddalena Brunetti e il conte Ortensio Cialli Flacchi (proc. Luigi Vaselli), in qualità di marito e legittimo ammini-

- stratore della contessa Francesca Brunetti, contro l'Amministrazione del bollo e registro di Roma, rappresentata dall'ispettore Pietro Onesti (proc. Alessandro Minerva) - f. 1. 1826 set. 18
Riportato il riferimento al sottodecano Luigi Bottiglia.
1213. Il Monte di pietà (proc. Filippo Gescomelli) contro monsignor Andrea e gli altri Fratini (proc. Giuseppe Antonio Marchetti), il barone Giuseppe Piccolomini (proc. Giuseppe Fabi) e i creditori del patrimonio del defunto monsignor Alessio Falconieri (proc. Pietro Calisti) - f. 1. 1826 set. 20
Riportato il riferimento al sottodecano.
1214. I fratelli Alessandro e Francesco Verga (proc. Pietro Brenda) contro Michele Angelo Andreuzzi e altri possidenti di oliveti di Basano in Teverina (proc. Giuseppe Bacchi) - f. 1. 1826 set. 24
1215. La Presidenza delle strade, rappresentata da monsignor Luigi Lancellotti (proc. Stanislao Cosinti), contro Silvestro Camerini (proc. Vincenzo Cini) - f. 1. 1826 nov. 17
1216. La Presidenza delle strade, rappresentata da monsignor Luigi Lancellotti (proc. Stanislao Cosinti), contro Silvestro Camerini (proc. Vincenzo Cini) - f. 1. 1826 nov. 17
1217. La Presidenza delle strade, rappresentata da monsignor Luigi Lancellotti (proc. Stanislao Cosinti), contro Silvestro Camerini (proc. Vincenzo Cini) - f. 1. 1826 nov. 17
1218. Fedele De Sanctis e altri (proc. Giuseppe Bombelli) contro la Presidenza delle strade (proc. Stanislao Cosinti) - f. 1. 1826 nov. 20
1219. Romolo Grimaldi (proc. Francesco Saverio Borghi) contro Clemente Nisi (proc. Giuseppe Lozzi) - f. 1. 1826 nov. 20
Riportato il riferimento al sottodecano.
1220. Francesco Manzi contro l'avv. Camillo Costanzi (proc. Giuseppe Caramelli), in qualità di amministratore camerale della dativa reale in Roma - f. 1. 1826 nov. 20
1221. La RCA (proc. Gioacchino Orengo) contro il barone Bartolomeo Pergami Franchina (proc. Bartolomeo Belli) - f. 1. 1826 nov. 20
1222. Giuseppe Vitelli (proc. Luigi Vasselli) contro il principe Luigi Boncompagni Ludovisi (proc. Giuseppe Maria Guglielmi) - f. 1. 1826 nov. 20
1223. I coniugi Anna Maria e Filippo Bugatti (proc. Luigi Vaselli) contro il cavaliere Americo Galleffi (proc. Girolamo Saverio Sgambati) - f. 1. 1826 nov. 20
Riportato il riferimento al sottodecano.

1224. La Ragon mercatoria Francesco Cairati e Michele Cairati, a sua volta in nome della Ragon mercatoria Pietro e Michele Cairati (proc. Luigi Aquaviva), contro la RCA rappresentata dal commissario generale Benedetto Perfetti (proc. Gioacchino Orengo) - f. 1.
1826 nov. 20
Riportato il riferimento al sottodecano.
1225. Il canonico Antonio Pandolfi (proc. Giovanni Battista Petrarca) contro Giuseppe Marinelli (proc. Filippo De Rossi) - f. 1.
1826 nov. 20
Riportato il riferimento al sottodecano in figura di segnatura.
1226. La Comunità di Foligno, rappresentata dal gonfaloniere Giuseppe Elmi (proc. Giovanni Battista Visconti), contro Domenico Masci e soci (proc. Stanislao Vannutelli) - f. 1. *1826 nov. 20*
Riportato il riferimento al sottodecano Luigi Bottiglia.
1227. Domenico Rosati (proc. Gregorio Bianchi) contro Vincenzo Costantini e monsignor Giuseppe Santucci, in qualità di economo del patrimonio dei fratelli Sampieri - f. 1. *1826 nov. 20*
Riportato il riferimento al sottodecano.
1228. Giustina vedova Arquati (proc. Francesco Morelli), in qualità di madre e tutrice di Ermenegildo Arquati, contro Luigi Capozzi (proc. Giovanni Tuccimei) - f. 1. *1826 nov. 20*
Riportato il riferimento al sottodecano Luigi Bottiglia.
1229. I fratelli Francesco ed Eraclio Bianchini (proc. Angelo Giuliani) contro la RCA (proc. Antonio Dissel) - f. 1. *1826 nov. 20*
Riportato il riferimento al sottodecano.
1230. Romolo Grimaldi (proc. Francesco Saverio Borghi) contro il marchese Filippo Solari (proc. Gioacchino Orengo), in qualità di amministratore dei beni ecclesiastici e camerale di Macerata - f. 1.
1826 nov. 20
Riportato il riferimento al sottodecano.
1231. Romolo Grimaldi (proc. Francesco Saverio Borghi) contro il marchese Filippo Solari in qualità di amministratore dei beni ecclesiastici e camerale di Macerata, il cavaliere Giovanni Battista Collio e, per affissione, Luigi Angelini pubblico depositario di Treia e i coniugi Rosa Fraccagnani e Francesco Dionisi - f. 1, all. 1.
1826 nov. 20
Riportato il riferimento al sottodecano.
1232. La Ragon mercatoria Francesco Cairati e Michele Cairati, a sua volta in nome della Ragon mercatoria Pietro e Michele Cairati (proc. Luigi Aquaviva), contro la RCA rappresentata dal commissario generale Benedetto Perfetti (proc. Gioacchino Orengo) - f. 1.
1826 nov. 27
Riportato il riferimento al sottodecano Luigi Bottiglia.

1233. Fedele De Sanctis e altri (proc. Giuseppe Bombelli) contro la Presidenza delle strade (proc. Stanislao Cosinti) - f. 1.
1826 nov. 27
Riportato il riferimento al sottodecano Luigi Bottiglia.
1234. Giustina vedova Arquati (proc. Francesco Morelli) contro Luigi Capozzi (proc. Giovanni Tuccimei) - f. 1. 1826 nov. 28
Riportato il riferimento al sottodecano Luigi Bottiglia.
1235. I fratelli Alessandro, Giovanni Battista e monsignor Andrea Fratini (proc. Giuseppe Antonio Marchetti) contro il Monte di pietà di Roma (proc. Filippo Gescomelli), il barone Giuseppe Piccolomini (proc. Giuseppe Fabi) e i creditori del patrimonio del defunto monsignor Alessio Falconieri (proc. Pietro Calisti) - f. 1.
1826 nov. 30
Riportato il riferimento a Luigi Bottiglia, sottodecano in figura di segnaturo.
1236. Pietro Ducrò e Pietro Cartoni (proc. Marcello Fabiani) contro la RCA, rappresentata dal commissario generale Benedetto Perfetti (proc. Gioacchino Orengo) - f. 1. 1826 dic. 4
Riportato il riferimento a Luigi Bottiglia, sottodecano in figura di segnaturo.
1237. Il cavaliere Domenico Giuliarini (proc. Giuseppe Bacchi) contro la marchesa Lucrezia Lacchini Guidi, rappresentata dal marchese Costantino Guidi (proc. Ilario Borghi) - f. 1. 1826 dic. 4
Riportato il riferimento al sottodecano.
1238. Nicola Pitorri (proc. Pietro Sillani) contro Giuseppe Moretti (proc. Michele Angelo Claudi) - f. 1. 1826 dic. 4
Riportato il riferimento al sottodecano Luigi Bottiglia.
1239. Nicola Pitorri (proc. Pietro Sillani) contro Giuseppe Moretti (proc. Michele Angelo Claudi) - f. 1. 1826 dic. 6
Riportato il riferimento al sottodecano Luigi Bottiglia.
1240. Luigi Baldovini (proc. Casimiro Ianni) contro Anna Vincenzi (proc. Bartolomeo Belli) - f. 1. 1826 dic. 11
Riportato il riferimento al sottodecano.
1241. Il canonico Antonio Pandolfi (proc. Giovanni Battista Petrarca) contro Giuseppe Marinelli (proc. Filippo De Rossi) - f. 1. 1826 dic. 11
Riportato il riferimento al sottodecano Luigi Bottiglia.
1242. Luigi Baldovini (proc. Casimiro Ianni) contro Anna Vincenzi (proc. Bartolomeo Belli) - f. 1. 1826 dic. 12
Riportato il riferimento al sottodecano.
1243. Anna Vincenzi (proc. Bartolomeo Belli) contro Luigi Baldovini (proc. Casimiro Ianni) - f. 1. 1826 dic. 12
Riportato il riferimento al sottodecano.

1244. Allegra vedova di Sante Di Nola, madre e curatrice del minore Vitale, nonché i loro figli maggiorenni Giacomo e Angelo, contro l'avv. Camillo Costanzi, in qualità di amministratore camerale della dativa reale in Roma, e la Depositeria urbana (proc. Stanislao Fiori) - f. 1. *1826 dic. 18*
 Riportato il riferimento al sottodecano Luigi Bottiglia.
1245. Giuseppe Mari (proc. Bernardino Giudici) contro Luigi Polidori (proc. Serafino Matteucci) - III grado, f. 1. *1826 dic. 18*
1246. Luigi Zuboli (proc. Angelo Bonoli) contro Tranquillino Zeppi, il cavaliere Giulio Zelli Pazzaglia, Francesco Silvestro Polidori, Vincenzo Persiani e Giovanni Tommaso Silvestrelli e soci (proc. Giacomo Righi) - f. 1. *1826 dic. 28*
1247. Monsignor Giovanni Merli (proc. Pietro Brenda) contro la RCA (proc. Gioacchino Orengo) - f. 1. *1827 gen. 8*
1248. La RCA (proc. Gioacchino Orengo) contro il barone Bartolomeo Pergami Franchina - f. 1. *1827 gen. 8*
1249. Il duca Giovanni Torlonia (proc. Antonio Pagnoncelli) contro Giuseppe Carbone (proc. Luigi Vaselli), il principe Luigi Giovanni Andrea Doria Pamphili (proc. Andrea Pierimarchi), il conte Domenico Lavaggi (proc. Giovanni Natali), monsignor Giuseppe Santucci in qualità di economo del patrimonio Giorgi e la RCA (proc. Gioacchino Orengo) - f. 1. *1827 gen. 12*
1250. Cesare Marinelli (proc. Angelo Torelli) contro la RCA, rappresentata dal commissario generale Benedetto Perfetti (proc. Gioacchino Orengo) - f. 1. *1827 gen. 15*
1251. Vincenzo Arigoni (proc. Pietro Brenda) contro la RCA rappresentata dal commissario generale Benedetto Perfetti (proc. Gioacchino Orengo) - f. 1. *1827 gen. 15*
 Riportato il riferimento al sottodecano.
1252. Giuseppe Moretti (proc. Michele Angelo Claudi) contro Nicola Pitorri (proc. Pietro Sillani) - f. 1. *1827 gen. 15*
 Riportato il riferimento al sottodecano Luigi Bottiglia.
1253. Guidone Romiti (proc. Pietro Brenda) contro la RCA, rappresentata dal commissario generale Benedetto Perfetti (proc. Antonio Dissel) - f. 1. *1827 gen. 22*
 Riportato il riferimento al sottodecano.
1254. Fedele De Sanctis e altri (proc. Giuseppe Bombelli) contro la RCA, rappresentata dal commissario generale Benedetto Perfetti (proc. Gioacchino Orengo) - f. 1. *1827 gen. 22*
 Riportato il riferimento al sottodecano Luigi Bottiglia.

1255. Domenico Masci, Francesco Antonio Reali, Giovanni Battista Plini e Sante Tini (proc. Stanislao Vannutelli) contro la Comunità di Foligno, rappresentata dal gonfaloniere Giuseppe Elmi (proc. Giovanni Battista Visconti) - f. 1. *1827 gen. 22*
Riportato il riferimento al sottodecano in figura di segnatura.
1256. Gioacchino Mariotti (proc. Giuseppe Rocruè) contro l'avv. Camillo Costanzi (proc. Giuseppe Caramelli), in qualità di amministratore camerale della dativa reale in Roma - f. 1. *1827 gen. 22*
1257. Domenico Masci, Francesco Antonio Reali, Giovanni Battista Plini e Sante Fini (proc. Stanislao Vannutelli) contro la Comunità di Foligno, rappresentata dal gonfaloniere Giuseppe Elmi (proc. Giovanni Battista Visconti) - f. 1. *1827 gen. 22*
Riportato il riferimento al sottodecano in figura di segnatura.
1258. Luigi Polidori (proc. Serafino Matteucci) contro Giuseppe Mari (proc. proc. Bernardino Giudici) - III grado, f. 1. *1827 gen. 22*
1259. Luigi Baldovini (proc. Casimiro Ianni) contro Anna Vincenzi (proc. Bartolomeo Belli) - f. 1. *1827 gen. 29*
1260. Fedele De Sanctis e altri (proc. Giuseppe Bombelli) contro la Presidenza delle strade (proc. Stanislao Cosinti) - f. 1. *1827 gen. 29*
1261. Il Monte di pietà di Roma (proc. Filippo Gescomelli) contro monsignor Andrea e gli altri Frattini (proc. Giuseppe Antonio Marchetti), il barone Giuseppe Piccolomini (proc. Giuseppe Fabi) e la Depositeria urbana (proc. Stanislao Fiori) - f. 1. *1827 gen. 29*
Riportato il riferimento al sottodecano Luigi Bottiglia.
1262. L'avv. Camillo Costanzi (proc. Giuseppe Caramelli), in qualità di amministratore camerale della dativa reale in Roma, contro Gioacchino Mariotti (proc. Giuseppe Rocruè) - f. 1. *1827 gen. 29*
Riportato il riferimento al sottodecano in figura di segnatura.
1263. Nicola Pitorri (proc. Pietro Sillani) contro Giuseppe Moretti (proc. Michele Angelo Claudi) - f. 1. *1827 gen. 29*
Riportato il riferimento al sottodecano Luigi Bottiglia.
1264. I fratelli Giovanni Battista, Alessandro e monsignor Andrea Frattini (proc. Giuseppe Antonio Marchetti) contro il Monte di pietà (proc. Filippo Gescomelli), i creditori del patrimonio del defunto monsignor Alessio Falconieri (proc. Pietro Calisti) e la Depositeria urbana (proc. Stanislao Fiori) - f. 1. *1827 feb. 1*
Riportato il riferimento al sottodecano in figura di segnatura.
1265. Guidone Romiti (proc. Pietro Brenda) contro la RCA, rappresen-

- tata dal commissario generale Benedetto Perfetti (proc. Antonio Dissel) - f. 1. 1827 feb. 5
 Riportato il riferimento al sottodecano.
1266. Luigi Polidori (proc. Serafino Matteucci) contro Giuseppe Mari (proc. Bernardino Giudici) - f. 1. 1827 feb. 10
1267. L'avv. Camillo Costanzi (proc. Giuseppe Caramelli), in qualità di amministratore camerale della dativa reale in Roma, contro Gioacchino Mariotti (proc. Giuseppe Rocruè) - f. 1. 1827 feb. 12
1268. Angelo Rossi (proc. Giuseppe Liberi) contro Luigi Polidori, Vincenzo Persiani e Giovan Battista Plini (proc. Giuseppe Fabi), Giovanni Battista Francolini (proc. Giuseppe Francolini), Francesco Antonio Reali e Sante Tini (proc. Stanislao Vannutelli) - f. 1. 1827 feb. 12
1269. Anna Vincenzi (proc. Bartolomeo Belli) contro Luigi Baldovini (proc. Casimiro Ianni) - f. 1. 1827 feb. 12
1270. La Comunità di Foligno, rappresentata dal gonfaloniere Giuseppe Elmi (proc. Giovanni Battista Visconti), contro Domenico Masci e soci (proc. Stanislao Vannutelli) - f. 1. 1827 feb. 12
 Riportato il riferimento al sottodecano.
1271. La Comunità di Foligno, rappresentata dal gonfaloniere Giuseppe Elmi (proc. Giovanni Battista Visconti), contro Domenico Masci e soci (proc. Stanislao Vannutelli) - f. 1. 1827 feb. 13
 Riportato il riferimento al sottodecano.
1272. Costantino Panicelli (proc. Domenico Calamari) contro Francesco Nicolai, in qualità di creditore dell'avv. Luigi Scrocca - f. 1. 1827 feb. 17
 Riportato il riferimento al sottodecano.
1273. L'avv. Massimiliano e Livio Gorirossi (proc. Vincenslao Valenti) contro Costantino Conti e compagni appaltatori della Dogana del Patrimonio (proc. Angelo Torelli) - f. 1. 1827 feb. 19
 Riportato il riferimento al sottodecano.
1274. Il duca Giovanni Torlonia (proc. Antonio Pagnoncelli) contro Giuseppe Carbone (proc. Luigi Vaselli) - f. 1. 1827 mar. 2
1275. La Comunità di Foligno, rappresentata dal gonfaloniere Giuseppe Elmi (proc. Giovanni Battista Visconti), contro Domenico Masci e soci (proc. Stanislao Vannutelli) - f. 1. 1827 mar. 5
 Riportato il riferimento al sottodecano.
1276. Guidone Romiti (proc. Pietro Brenda) contro la RCA, rappresentata dal commissario generale Benedetto Perfetti (proc. Antonio Dissel) - f. 1. 1827 mar. 5
 Riportato il riferimento al sottodecano Luigi Bottiglia.

N. 1.

Decano ^{Senese}
Pro

G. Joanne Zampieri Zocchi

D. Vincentum Ponzetti, et Vincentum Romagnoli

Die 23. Januarii 1818.

Abatoni

N. 1. Filatio Specialis



Bartholomaeus Tituli S. Sylvestri in Capite
Presbyter Cardinalis Sacrae Sanctae Romanae
Ecclesiae Camerarius =

Universis, et singulis ad quem, seu quos presentes litterae
habeant pervenerint salutem in Domino. Nos cum fuisset
coram vobis comparitum pro parte, et ad instantiam
D. Joannis Zampieri Zocci domiciliati in Terra Sanctae
S. Viti pro quo D. Dominicus Malatesta se constituit in
curatorem, et elegit domiciliatum hic in Urbe domi-
sus solus habitantis, et expositum Dd. Vincentium Pen-
zetti domiciliatum in Terra Sanctae S. Viti, et Vincentium Sp-
magno domiciliatum in Civitate Agerii appellatos illu-
natos, et in una eademque causa idem interesse habentes,
mox ad unius, mox ad alterius instantiam egressi coram
D. Governatore ejustem Terrae quae appellatur Cameraria curia
D. Joannem Zampieri Zocci, et in defectu legitime cita-
tionis eodem condemnato sub diebus decemquarta octava
et octava Decembris elapsi anni, nullaque postulatione pro-
missa intimatione dictarum Decretorum et Mandatorum hujus
vigore sub executione permissa impetierunt, et
blatas liras, quarum primas hereditas cum D. Raphaeli
Campagnoli, et non aliis postea proventus, autis jam
cessisse ad subhabitationem, et deliberationem. Quia ad
Nos recursum habuit, ut abique juris remedia conse-
lere velle dignareretur. Nos itaque attendentes peti-
tionem hujusmodi justam, rationeque consonam esse

10. Citazione speciale, rilasciata su istanza di Giovanni Zampieri Zocca, per interporre appello contro la sentenza di primo grado emessa a suo sfavore dal Governatore di Monte San Vito per frode di macinato, 3 gennaio 1818 (AS ROMA, Tribunale della piena Camera in figura di segnatura, appello e terzo grado (1818-1831), Tribunale del decano e sottodecano, Iura diversa, b. 18, fasc. 1, doc. 1, f. 1r).

cuiusque iusta potestate non sit respiciendus. Etiam
 Vobis omnibus, et singulis supradictis, committimus, et
 mandamus quatenus statim illis, seu receptis pro-
 sentibus, et postquam presentium vigore fuerint
 requisiti citatis, etiamque curatis dictis D. Pignati,
 et Romagnoli et supra demeritatos ad comparandum
 coram Vobis infra terminam a Motu proprio V. M.
 D. N. S. Pape S. S. Septimi diei III. Novembris 1817
 super Causa procedens prescriptam, et videndum man-
 dari circumseribi omnia, et singula acta facta coram
 D. Subarratore S. S. S. qui appropere Caenorelli, et
 signanter executionem, et deliberationem de quaestio-
 rum condonatione eorumdem ad omnia damna, inte-
 rese, et expensas judiciales, et extrajudiciales, min-
 imus mandari admitti appellationem, et desertionem
 ad dictam rem. Quod si recessu, id totum, tabularum
 Datum Romae in Camera Apostolica huius die tertio
 Ianuarii Millesimo octingentesimo decimo octavo —

Not. Romuli Ero Pennajo =
 D. Vito in D. Pignati Longi =
 Not. G. Pignati Longi =
 Not. G. Pignati Longi =
 Not. G. Pignati Longi =
 Not. G. Pignati Longi =
 Not. G. Pignati Longi =

D. Pignati Longi =
 Not. G. Pignati Longi =

D. Pignati Longi =
 Not. G. Pignati Longi =

Al. Romedi =

11. Parte finale della citazione speciale con le sottoscrizioni autografe del decano Viviano Orfini, del suo uditore Vincenzo Pescetelli e dei notai segretari e cancellieri, con i riferimenti alle spese di registrazione, 3 gennaio 1818 (AS ROMA, Tribunale della piena Camera in figura di segnatura, appello e terzo grado (1818-1831), Tribunale del decano e sottodecano, Iura diversa, b. 18, fasc. 1, doc. 1, f. 1v).

Al Nome di Dio Ego
Governo Pontificio

Il quattordici Gennaio milotto cent'ottanta = 1818 =

Io sottoscritto in questo modo, che alla mia presenza (e presenza di altri) si sono fatti i seguenti atti: pubblicò l'ordine del Governatore di questa città, e per l'ordine del detto Governatore mi ha riferito d'aver in questi giorni personalmente presentata la suddetta presunta citazione di citazione d'atti al detto Vincenzo Ponzetti e Vincenzo Romagnoli, che l'ordine del Governatore di questa città ha riferito di non averne notizia, e che ha avuto di commissione di spedire



Per questo si, mese di anno suddetti

Coji è secondo del notaio Giambattista Mallucci Notaio Pubblico di Jesi rogato

Legittimo in due pagine, per l'ordine del detto Governatore Gennaio 1818. Allegato al suddetto atto, e per l'ordine del detto Governatore, che l'ordine del Governatore di questa città ha riferito di non averne notizia, e che ha avuto di commissione di spedire



Il Notaio
Girolamo Profolotto

(Pubblicato)

Il Notaio
Competenza di questo = 95
di Jesi = 30
di Jesi, e di Jesi = 30
Totale = 155
Il Notaio Notaio

12. Fede del notaio di Jesi, Giambattista Mallucci, sull'avvenuta consegna da parte del cursore civile dell'atto di citazione a Vincenzo Ponzetti e Vincenzo Romagnoli, 14 gennaio 1818 (AS ROMA, Tribunale della piena Camera in figura di segnatura, appello e terzo grado (1818-1831), Tribunale del decano e sottodecano, Iura diversa, b. 18, fasc. 1, doc. 2, f. 1r).

1277. L'avv. Camillo Costanzi (proc. Giuseppe Caramelli), in qualità di amministratore camerale della dativa reale in Roma, contro Gioacchino Mariotti (proc. Giuseppe Rocruè) - f. 1. *1827 mar. 5*
1278. Filippo Rossi (proc. Antonio Pagnoncelli) contro Filippo Emili (proc. Marcello Annibali) - f. 1. *1827 mar. 5*
Riportato il riferimento al decano in figura di segnatura.
1279. L'avv. Tommaso Ceccarelli contro il marchese Luigi Paolucci (proc. Gaetano Bernetti) - f. 1. *1827 mar. 5*
1280. Pietro Ducrò e Pietro Cartoni (proc. Marcello Fabiani) contro la RCA, rappresentata dal commissario generale Benedetto Perfetti (proc. Gioacchino Orengo) - f. 1. *1827 mar. 12*
Riportato il riferimento al sottodecano Luigi Bottiglia.
1281. Giuseppe Di Pietro (proc. Raffaele Borghi) contro Luigi Donati, agente in giudizio a favore del principe Braschi - f. 1. *1827 mar. 26*
Riportato il riferimento al sottodecano.
1282. I fratelli Bartolomeo e Domenico marchesi Capranica (proc. Andrea Massimi) contro il conte Innocenzo Fieschi, il marchese Giuseppe Travega, Giacomo Causa e altri appartenenti al Ceto dei creditori della Mesola (proc. Marcello Fabiani) - f. 1. *1827 mar. 26*
Riportato il riferimento al sottodecano.
1283. Il conte Innocenzo Fieschi, il marchese Giuseppe Travega, Giacomo Causa e altri (proc. Marcello Fabiani) contro i fratelli Bartolomeo e Domenico marchesi Capranica (proc. Andrea Massimi) - f. 1. *1827 mar. 26*
1284. Camillo Manzi (proc. Stanislao Vannutelli) contro la RCA, rappresentata dal commissario generale Benedetto Perfetti (proc. Gioacchino Orengo) - f. 1. *1827 apr. 30*
1285. La Comunità di Foligno, rappresentata dal gonfaloniere Giuseppe Elmi (proc. Giovanni Battista Visconti), contro Domenico Masci e soci (proc. Stanislao Vannutelli) - f. 1. *1827 apr. 30*
Riportato il riferimento al sottodecano.
1286. Caterina Fioramanti (proc. Giuseppe Vairo), moglie di Pietro Moriconi, contro Maria Antonia Fioramanti, vedova di Francesco Fantucchi - f. 1. *1827 apr. 30*
Riportato il riferimento al sottodecano.
1287. Costantino Conti e compagni appaltatori della Dogana del Patrimonio (proc. Angelo Torelli) contro l'avv. Massimiliano e Livio Gorirossi (proc. Vincenslao Valenti) - f. 1. *1827 apr. 30*
Riportato il riferimento al sottodecano.

1288. Costantino Panicelli (proc. Domenico Calamari) contro l'avv. Luigi Scrocca (proc. Francesco Manzi) e, per affissione, Francesco Nicolai - f. 1. *1827 mag. 7*
1289. Giuseppe Carbone (proc. Luigi Vaselli) contro la RCA rappresentata dal commissario generale Benedetto Perfetti (proc. Giocchino Orengo), il duca Giovanni Torlonia (proc. Antonio Pagnoncelli), il principe Andrea Doria Pamphili (proc. Andrea Pierimarchi), il conte Domenico Lavaggi (proc. Giovanni Natali) e monsignor Giuseppe Santucci, economo del patrimonio del defunto Carlo Giorgi - f. 1. *1827 mag. 7*
1290. Paolo Mereghi (proc. Alessandro Stazi) contro la RCA, rappresentata dal commissario generale Benedetto Perfetti (proc. Giocchino Orengo), e Angelo Taddei (proc. Luigi Cicconetti) - f. 1. *1827 mag. 14*
1291. Costantino Conti e compagni appaltatori della Dogana del Patrimonio (proc. Angelo Torelli) contro l'avv. Massimiliano e Livio Gorirossi (proc. Vincislao Valenti) - f. 1. *1827 mag. 14*
 Riportato il riferimento al sottodecano.
1292. L'avv. Massimiliano e Livio Gorirossi (proc. Vincislao Valenti) contro Costantino Conti e compagni appaltatori della Dogana del Patrimonio (proc. Angelo Torelli) - f. 1. *1827 mag. 14*
 Riportato il riferimento al sottodecano.
1293. Il conte Giuseppe Girard (proc. Gaetano Stolz) contro Gregorio Celestini (proc. Settimio Lattanzi) - f. 1. *1827 mag. 14*
1294. Costantino Conti e compagni appaltatori della Dogana del Patrimonio (proc. Angelo Torelli) contro l'avv. Massimiliano e Livio Gorirossi (proc. Vincislao Valenti) - f. 1. *1827 mag. 21*
 Riportato il riferimento al sottodecano.
1295. Il conte Agostino Fieschi, il marchese Giuseppe Travega e Giacomo Causa (proc. Marcello Fabiani) contro i fratelli Bartolomeo e Domenico marchesi Capranica (proc. Andrea Massimi) - f. 1. *1827 mag. 21*
 Riportato il riferimento al sottodecano in figura di segnatura.
1296. Giuseppe Carbone (proc. Luigi Vaselli) contro la RCA rappresentata dal commissario generale Benedetto Perfetti (proc. Giocchino Orengo), il principe Luigi Giovanni Andrea Doria Pamphili (proc. Andrea Pierimarchi), il conte Domenico Lavaggi (proc. Giovanni Natali) e monsignor Giuseppe Santucci, economo del patrimonio del defunto Carlo Giorgi - f. 1. *1827 mag. 28*
1297. Caterina Fioramanti (proc. Giuseppe Vairo), moglie di Pietro Mo-

- riconi, contro Maria Antonia Fioramanti (proc. Enrico Papi), vedova di Francesco Fantucchi - f. 1. *1827 mag. 28*
Riportato il riferimento al sottodecano.
1298. Giuseppe Carbone (proc. Luigi Vaselli) contro la RCA rappresentata dal commissario generale Benedetto Perfetti (proc. Gioacchino Orengo), il principe Luigi Giovanni Andrea Doria Pamphili (proc. Andrea Pierimarchi), il conte Domenico Lavaggi (proc. Giovanni Natali) e monsignor Giuseppe Santucci, economo del patrimonio del defunto Carlo Giorgi - ff. 2. *1827 giu. 6*
1299. Francesco Manzi contro l'avv. Camillo Costanzi (proc. Giuseppe Caramelli), in qualità di amministratore camerale della dativa reale in Roma - f. 1. *1827 giu. 11*
1300. Giovanni Battista Plini (proc. Giuseppe Francolini) contro Angelo Rossi (proc. Giuseppe Liberi), Vincenzo Persiani e Luigi Polidori (proc. Giuseppe Fabi), Domenico Masci, Sante Tini e Francesco Antonio Reali (proc. Stanislao Vannutelli) - f. 1. *1827 giu. 11*
1301. I fratelli Bartolomeo e Domenico marchesi Capranica (proc. Andrea Massimi) contro il conte Innocenzo Fieschi, il marchese Giuseppe Travega, Giacomo Causa e altri appartenenti al Ceto dei creditori della Mesola (proc. Marcello Fabiani) - f. 1. *1827 giu. 11*
Riportato il riferimento al sottodecano in figura di segnatura.
1302. Il barone Bartolomeo Pergami Franchina (proc. Bartolomeo Belli) contro la RCA, rappresentata dal commissario generale Benedetto Perfetti (proc. Gioacchino Orengo) - f. 1. *1827 giu. 25*
Riportato il riferimento al sottodecano in figura di segnatura.
1303. Luigi Polidori (proc. Serafino Matteucci) contro il Collegio dei cardinali, rappresentato dal camerlengo Cesare Guerrieri Gonzaga (proc. Angelo Maria Vannini) - f. 1. *1827 giu. 25*
Riportato il riferimento al sottodecano.
1304. Romolo Grimaldi (proc. Francesco Saverio Borghi) contro Clemente Nisi (proc. Giuseppe Lozzi), il marchese Filippo Solari in qualità di amministratore dei beni ecclesiastici e camerali di Macerata (proc. Gioacchino Orengo), il cavaliere Giovanni Battista Collio e, per affissione, Luigi Angelini, pubblico depositario di Treia, e i coniugi Rosa Fraccagnani e Francesco Dionisi - f. 1. *1827 giu. 25*
Riportato il riferimento al sottodecano in figura di segnatura.
1305. Costantino Panicelli (proc. Domenico Calamari) contro Francesco Manzi e Francesco Nicolai - f. 1. *1827 giu. 26*

1306. Costantino Conti e compagni appaltatori della Dogana del Patrimonio (proc. Angelo Torelli) contro la RCA, rappresentata dal commissario generale Benedetto Perfetti (proc. Gioacchino Oren-go) - f. 1. 1827 lug. 2
Riportato il riferimento al sottodecano Luigi Bottiglia.
1307. Costantino Conti e compagni appaltatori della Dogana del Patrimonio (proc. Angelo Torelli) contro la RCA, rappresentata dal commissario generale Benedetto Perfetti (proc. Gioacchino Oren-go) - f. 1. 1827 lug. 2
Riportato il riferimento al sottodecano Luigi Bottiglia.
1308. Giovanni Battista Plini (proc. Giuseppe Francolini) contro Angelo Rossi (proc. Giuseppe Liberi), Vincenzo Persiani e Luigi Polidori (proc. Giuseppe Fabi), Domenico Masci, Sante Tini e Francesco Antonio Reali (proc. Stanislao Vannutelli) - f. 1. 1827 lug. 2
Riportato il riferimento al decano in figura di segnatura.
1309. L'Università degli Ebrei di Roma, rappresentata da Leone Giuseppe Gonzaga e Gabriele Assarelli (proc. Giovanni Battista Petrarca), contro Angelo Modigliano (proc. Pietro Brenda) - f. 1. 1827 lug. 9
Riportato il riferimento al sottodecano Luigi Bottiglia.
1310. Filippo Betacchi (proc. Giuseppe Maria Guglielmi) contro Giorgio Felici - f. 1. 1827 lug. 16
Riportato il riferimento al sottodecano Luigi Bottiglia.
1311. La Congregazione di S. Ivone contro Domenico De Mattheis - f. 1. 1827 lug. 16
Riportato il riferimento al sottodecano.
1312. Vincenzo Arigoni (proc. Pietro Brenda) contro la RCA, rappresentata dal commissario generale Benedetto Perfetti (proc. Gioacchino Oren-go) - f. 1. 1827 lug. 23
Riportato il riferimento al sottodecano in figura di segnatura.
1313. Il barone Bartolomeo Pergami Franchina (proc. Bartolomeo Belli) contro la RCA, rappresentata dal commissario generale Benedetto Perfetti (proc. Gioacchino Oren-go) - f. 1. 1827 lug. 30
Riportato il riferimento al sottodecano.
1314. Vincenzo D'Orazio (proc. Filippo Cochetti) contro Antonio Desideri (proc. Filippo Pellicani) - f. 1. 1827 lug. 30
Riportato il riferimento al vice-decano in figura di segnatura.
1315. Giuseppe Conti (proc. Angelo Torelli) contro la RCA, rappresentata dal commissario generale Benedetto Perfetti (proc. Gioacchino Oren-go) - f. 1. 1827 ago. 2
Riportato il riferimento al sottodecano in figura di segnatura.

1316. Giuseppe Conti (proc. Angelo Torelli) contro la RCA, rappresentata dal commissario generale Benedetto Perfetti (proc. Gioacchino Orengo) - f. 1. 1827 ago. 2
Riportato il riferimento al sottodecano in figura di segnatura.
1317. La RCA, rappresentata dal commissario generale Benedetto Perfetti (proc. Gioacchino Orengo), contro Costantino Conti (proc. Angelo Torelli) - f. 1. 1827 ago. 13
1318. La RCA, rappresentata dal commissario generale Benedetto Perfetti (proc. Gioacchino Orengo), contro Costantino Conti (proc. Angelo Torelli) - f. 1. 1827 ago. 13
1319. La RCA, rappresentata dal commissario generale Benedetto Perfetti (proc. Gioacchino Orengo), contro Costantino Conti (proc. Angelo Torelli) - f. 1. 1827 ago. 13
1320. Domenico Bevilacqua (proc. Giovanni Francesco Vespasiani) contro Marino Palombi (proc. Luigi Angelini) - f. 1. 1827 ago. 13
Riportato il riferimento al sottodecano in figura di segnatura.
1321. Il barone Bartolomeo Pergami Franchina (proc. Bartolomeo Belli) contro la RCA, rappresentata dal commissario generale Benedetto Perfetti (proc. Gioacchino Orengo) - f. 1. 1827 ago. 21
1322. La RCA, rappresentata dal commissario generale Benedetto Perfetti (proc. Gioacchino Orengo), contro Luigi Salvatori (proc. Pietro Proia) - f. 1. 1827 ago. 27
Riportato il riferimento a Luigi Bottiglia, sottodecano in figura di segnatura.
1323. Il conte Agostino Fieschi, il marchese Giuseppe Travega, Giacomo Causa e altri appartenenti al Ceto dei creditori della Mesola (proc. Marcello Fabiani) contro i fratelli Bartolomeo e Domenico marchesi Capranica (proc. Andrea Massimi) - f. 1. 1827 ago. 27
Riportato il riferimento al sottodecano.
1324. I fratelli Bartolomeo e Domenico marchesi Capranica (proc. Andrea Massimi) contro il conte Innocenzo Fieschi, il marchese Giuseppe Travega, Giacomo Causa e altri appartenenti al Ceto dei creditori della Mesola (proc. Marcello Fabiani) - f. 1. 1827 nov. 19
Riportato il riferimento al sottodecano.
1325. Il canonico Giovanni Battista Di Donna (proc. Lorenzo Alibrandi) contro Luigi Donati (proc. Agostino Brencolo) - f. 1. 1827 nov. 19
Riportato il riferimento al sottodecano Luigi Bottiglia.
1326. Il duca Salvatore Sforza Cesarini (proc. Casimiro Ianni) contro il principe Luigi Boncompagni Ludovisi (proc. Giuseppe Maria

- Guglielmi), in qualità di erede fiduciario della duchessa Girolama Santacroce - f. 1. 1827 nov. 19
 Riportato il riferimento al sottodecano.
1327. I coniugi Anna Annibaldi e Giuseppe Antonio Marchetti (proc. Giovanni Battista Manfredi) contro il Monte di pietà di Roma (proc. Girolamo Cristofari) - f. 1. 1827 nov. 19
 Riportato il riferimento al sottodecano Luigi Bottiglia.
1328. Francesco Battelocchi (proc. Vincenzo Cini) contro Felice Egisti (proc. Giuseppe Bacchi) - f. 1. 1827 nov. 26
 Riportato il riferimento al decano in figura di segnatura.
1329. Giuseppe Franchi Bononi (proc. Bartolomeo Belli) contro Pietro Severi (proc. Vincenzo Dolci) - II grado, f. 1. 1827 nov. 26
1330. I fratelli Bartolomeo e Domenico marchesi Capranica (proc. Andrea Massimi) contro il conte Innocenzo Fieschi, il marchese Giuseppe Travega, Giacomo Causa e altri componenti del Ceto dei creditori della Mesola (proc. Marcello Fabiani) - f. 1. 1827 dic. 4
 Riportato il riferimento al sottodecano in figura di segnatura.
1331. I coniugi Anna Annibaldi e Giuseppe Antonio Marchetti (proc. Giovanni Battista Manfredi) contro il Monte di pietà di Roma (proc. Girolamo Cristofari) - f. 1. 1827 dic. 12
 Riportato il riferimento al sottodecano Luigi Bottiglia.
1332. Il duca Salvatore Sforza Cesarini (proc. Casimiro Ianni) contro il principe Luigi Boncompagni Ludovisi (proc. Giuseppe Maria Guglielmi) - f. 1. 1827 dic. 27
1333. Il Monte di pietà (proc. Girolamo Cristofari) contro i coniugi Anna Annibaldi e Giuseppe Antonio Marchetti (proc. Giovanni Battista Manfredi) - f. 1. 1828 gen. 7
 Riportato il riferimento al sottodecano.
1334. I fratelli Bartolomeo e Domenico marchesi Capranica (proc. Andrea Massimi) contro il conte Innocenzo Fieschi, il marchese Giuseppe Travega, Giacomo Causa e altri appartenenti al Ceto dei creditori della Mesola (proc. Marcello Fabiani) - f. 1. 1828 gen. 14
 Riportato il riferimento al decano in figura di segnatura.
1335. I coniugi Anna Annibaldi e Giuseppe Antonio Marchetti (proc. Luigi Vasselli) contro il Monte di pietà di Roma (proc. Girolamo Cristofari) - f. 1. 1828 gen. 21
 Riportato il riferimento al sottodecano Luigi Lancellotti.
1336. I coniugi Anna Annibaldi e Giuseppe Antonio Marchetti (proc. Luigi Vasselli) contro il Monte di pietà di Roma (proc. Girolamo Cristofari) - f. 1. 1828 gen. 21
 Riportato il riferimento al sottodecano Luigi Lancellotti.

1337. I coniugi Anna Annibaldi e Giuseppe Antonio Marchetti (proc. Luigi Vasselli) contro il Monte di pietà di Roma (proc. Girolamo Cristofari) - f. 1. *1828 gen. 21*
Riportato il riferimento al sottodecano Luigi Lancellotti.
1338. Giovanni Ceccarini (proc. Giuseppe Francolini) contro Anna Teresa Vaselli vedova Marini (proc. Camillo Ciabatta) - f. 1. *1828 gen. 25*
1339. Il duca Salvatore Sforza Cesarini (proc. Casimiro Ianni) contro il principe Luigi Boncompagni Ludovisi (proc. Giuseppe Maria Guglielmi) - f. 1. *1828 gen. 28*
1340. Angelo Pellegrini (proc. Girolamo Saverio Sgambati) contro Paolo Antonio Angelini (proc. Girolamo Cristofari), esattore camerale di Monteone - f. 1. *1828 gen. 28*
Riportato il riferimento al sottodecano.
1341. Il Monte di pietà di Roma (proc. Girolamo Cristofari) contro i coniugi Anna Annibaldi e Giuseppe Antonio Marchetti (proc. Luigi Vaselli) - f. 1. *1828 mar. 3*
Riportato il riferimento al sottodecano Luigi Lancellotti.
1342. Il Monte di pietà (proc. Girolamo Cristofari) contro i coniugi Anna Annibaldi e Giuseppe Antonio Marchetti (proc. Luigi Vaselli) - f. 1. *1828 mar. 3*
Riportato il riferimento al sottodecano Luigi Lancellotti.
1343. Il Monte di pietà (proc. Girolamo Cristofari) contro i coniugi Anna Annibaldi e Giuseppe Antonio Marchetti (proc. Luigi Vaselli) - f. 1. *1828 mar. 3*
Riportato il riferimento al sottodecano Luigi Lancellotti.
1344. Marino Palombi (proc. Luigi Angelini) contro Domenico Bevilacqua (proc. Giovanni Francesco Vespasiani) - f. 1. *1828 mar. 3*
Riportato il riferimento al sottodecano Luigi Lancellotti.
1345. La RCA per l'Amministrazione generale del bollo e registro, rappresentata dal conte Benedetto Baglioni (proc. Alessandro Minerva), contro la contessa Eufrosina Tosi Baldelli (proc. Giuseppe Caramelli) - f. 1. *1828 mar. 17*
1346. I coniugi Anna Annibaldi e Giuseppe Antonio Marchetti (proc. Luigi Vaselli) contro il Monte di pietà di Roma (proc. Girolamo Cristofari) - f. 1. *1828 mar. 17*
Riportato il riferimento al sottodecano in figura di segnatura.
1347. Giuseppe Leccioli (proc. Vincenzo Binarelli) contro i fratelli Giovanni, Giorgio, Giacinto, Giuseppe, Gaetano e Giulio Manini (proc. Vincenzo Lippi) - f. 1. *1828 mar. 24*
Riportato il riferimento al sottodecano Luigi Lancellotti.

1348. Il canonico Giovanni Battista Di Donna (proc. Lorenzo Alibrandi) contro Luigi Donati (proc. Agostino Brencoli) - f. 1.
1828 mar. 24
1349. Francesco Battellocchi (proc. Vincenzo Cini) contro Felice Egisti (proc. Giuseppe Bacchi) - f. 1.
1828 mar. 24
Riportato il riferimento a Luigi Bottiglia, sottodecano in figura di segnatura.
1350. La RCA, per l'Amministrazione del bollo e registro di Roma rappresentata dall'ispettore Pietro Onesti (proc. Vincenslao Valenti), contro Maria Vittoria e Maddalena Brunetti e il conte Ortensio Cialli Flacchi, in qualità di marito e legittimo amministratore della contessa Francesca Brunetti (proc. Luigi Vaselli) - f. 1.
1828 mar. 24
Riportato il riferimento al sottodecano.
1351. Il canonico Giovanni Battista Di Donna (proc. Lorenzo Alibrandi) contro Luigi Donati (proc. Agostino Brencoli) - f. 1.
1828 apr. 14
1352. I fratelli Bartolomeo e Domenico marchesi Capranica (proc. Andrea Massimi) contro il conte Innocenzo Fieschi, il marchese Giuseppe Travega, Giacomo Causa e altri appartenenti al Ceto dei creditori della Mesola (proc. Marcello Fabiani) - f. 1.
1828 apr. 21
Riportato il riferimento al sottodecano in figura di segnatura.
1353. Romolo Grimaldi (proc. Francesco Saverio Borghi) contro Clemente Nisi (proc. Giuseppe Lozzi), il marchese Filippo Solari in qualità di amministratore dei beni ecclesiastici e camerali di Macerata (proc. Gioacchino Orengo), il cavaliere Giovanni Battista Collio e, per affissione, Luigi Angelini, pubblico depositario di Treia, e i coniugi Rosa Fraccagnani e Francesco Dionisi - f. 1.
1828 mag. 9
Riportato il riferimento al sottodecano in figura di segnatura.
1354. I coniugi Anna Annibaldi e Giuseppe Antonio Marchetti (proc. Luigi Vaselli) contro il Monte di pietà di Roma (proc. Girolamo Cristofari) - f. 1.
1828 mag. 9
Riportato il riferimento al sottodecano Luigi Lancellotti.
1355. Il canonico Giovanni Battista Di Donna (proc. Lorenzo Alibrandi) contro Luigi Donati (proc. Agostino Brencoli) - f. 1.
1828 mag. 12
1356. Clemente Nisi (proc. Giuseppe Lozzi) contro Romolo Grimaldi (proc. Francesco Saverio Borghi) - f. 1.
1828 mag. 21
Riportato il riferimento al sottodecano Luigi Lancellotti.
1357. Il conte Innocenzo Fieschi, il marchese Giuseppe Travega e Gia-

come Causa (proc. Marcello Fabiani) contro i fratelli Bartolomeo e Domenico marchesi Capranica (proc. Andrea Massimi) - f. 1.

1828 giu. 6

Riportato il riferimento al sottodecano.

1358. Marino Palombi (proc. Luigi Angelini) contro Domenico Bevilacqua (proc. Giovanni Francesco Vespasiani) - f. 1. 1828 giu. 9

Riportato il riferimento al sottodecano Basilio Cicalotti.

1359. Il Monte di pietà di Roma (proc. Girolamo Cristofari) contro i coniugi Anna Annibaldi e Giuseppe Antonio Marchetti (proc. Girolamo Cristofari) - f. 1. 1828 giu. 16

Riportato il riferimento al sottodecano Luigi Lancellotti.

1360. Il conte Innocenzo Fieschi, il marchese Giuseppe Travega, Giacomo Causa (proc. Marcello Fabiani) e altri appartenenti al Ceto dei creditori della Mesola contro i fratelli Bartolomeo e Domenico marchesi Capranica (proc. Andrea Massimi) - f. 1.

1828 giu. 18

Riportato il riferimento al sottodecano in figura di segnatura.

1361. Francesco Battellocchi (proc. Vincenzo Cini) contro Felice Egisti (proc. Giuseppe Bacchi) - f. 1. 1828 giu. 13

Riportato il riferimento al sottodecano Luigi Lancellotti.

1362. Clemente Nisi (proc. Giuseppe Lozzi) contro Romolo Grimaldi (proc. Francesco Saverio Borghi) - f. 1. 1828 giu. 23

Riportato il riferimento al decano in figura di segnatura.

1363. I fratelli Bartolomeo e Domenico marchesi Capranica (proc. Andrea Massimi) contro il conte Innocenzo Fieschi, il marchese Giuseppe Travega, Giacomo Causa e altri appartenenti al Ceto dei creditori della Mesola (proc. Marcello Fabiani) - f. 1.

1828 giu. 23

Riportato il riferimento al sottodecano in figura di segnatura.

1364. Giovanni Battista Mondini (proc. Giacomo Troiani) contro Vincenzo Persiani e Giuseppe Polidori - f. 1. 1828 giu. 30

Riportato il riferimento al sottodecano.

1365. Vincenzo Mannucci, vice-amministratore della Depositeria urbana (proc. Domenico Masci), contro la RCA rappresentata dal commissario generale Benedetto Perfetti (proc. Gioacchino Orengo), il Collegio dei cursori (proc. Luca Antonio De Benedictis) e la Depositeria urbana (proc. Stanislao Fiori) - f. 1. 1828 giu. 30

1366. I coniugi Anna Annibaldi e Giuseppe Antonio Marchetti contro il Monte di pietà di Roma (proc. Girolamo Cristofari) - f. 1.

1828 giu. 30

Riportato il riferimento al sottodecano Luigi Bottiglia.

1367. Vincenzo Mannucci, vice-amministratore della Depositeria urbana (proc. Domenico Masci), contro la RCA rappresentata dal commissario generale Benedetto Perfetti (proc. Gioacchino Orengo), il Collegio dei cursori (proc. Luca Antonio De Benedictis) e la Depositeria urbana (proc. Stanislao Fiori) - f. 1. *1828 lug. 14*
 Riportato il riferimento al decano in figura di segnatura.
1368. Bartolomeo Peccenini (proc. Bartolomeo Belli) contro Nicola Cavalieri (proc. Domenico Baffi) - f. 1. *1828 lug. 14*
 Riportato il riferimento al sottodecano.
1369. Bartolomeo Peccenini (proc. Bartolomeo Belli) contro Nicola Cavalieri (proc. Domenico Baffi) - f. 1. *1828 lug. 14*
 Riportato il riferimento al sottodecano.
1370. Il barone Bartolomeo Pergami Franchina (proc. Bartolomeo Belli) contro la RCA, rappresentata dal commissario generale Benedetto Perfetti (proc. Gioacchino Orengo) - f. 1. *1828 lug. 14*
 Riportato il riferimento al sottodecano.
1371. Allegra vedova di Sante Di Nola, madre e curatrice del minore Vitale, nonché i loro figli maggiorenni Giacomo e Angelo contro l'avv. Camillo Costanzi, in qualità di amministratore camerale della dativa reale in Roma - f. 1. *1828 lug. 28*
 Riportato il riferimento al sottodecano Luigi Bottiglia.
1372. Antonio Desideri (proc. Filippo Pellicani) contro Vincenzo D'Orazio - f. 1. *1828 ago. 11*
1373. Pietro Saveri (proc. Vincenzo Dolce) contro Giuseppe Franchi Bononi (proc. Bartolomeo Belli) - III grado, f. 1. *1828 ago. 11*
1374. Giuseppe Nucci (proc. Giacomo Righi) contro Giovanni Battista Bossi (proc. Matteo Porcari) - f. 1. *1828 ago. 11*
1375. I coniugi Anna Annibaldi e Giuseppe Antonio Marchetti contro il Monte di pietà di Roma (proc. Girolamo Cristofari) - f. 1. *1828 ago. 11*
 Riportato il riferimento al sottodecano Luigi Lancellotti.
1376. Vincenzo Persiani e soci (proc. Giacomo Righi) contro Giovanni Battista Mondini (proc. Giacomo Troiani) - f. 1. *1828 ago. 11*
 Riportato il riferimento al sottodecano.
1377. Nicola Aureli e Antonio Coscioli (proc. Vincenzo Cerquetti) contro l'avv. Camillo Costanzi (proc. Giuseppe Caramelli), in qualità di amministratore camerale della dativa reale in Roma, e Maria Anna Delmirani (proc. Giuseppe Pizzicaria), vedova di Costantino Panicelli e madre e tutrice del figlio minorenne Achille - f. 1. *1828 set. 1*
 Riportato il riferimento al sottodecano.

1378. Giuseppe Nucci (proc. Bartolomeo Belli) contro Angelo Costanzi (proc. Giuseppe Caramelli), preposto agli atti di notaio dell'Amministrazione generale del bollo e registro di Roma - f. 1.
1828 set. 1
Riportato il riferimento al sottodecano.
1379. Il marchese Mariano Vecchiarelli (proc. Camillo Ciabatta) contro Camillo Zapparelli (proc. Andrea Pierimarchi) - f. 1. 1828 set. 1
Riportato il riferimento al sottodecano.
1380. Giovanni Battista Bossi (proc. Matteo Porcari) contro Giuseppe Nucci (proc. Giacomo Righi) - f. 1. 1828 set. 1
1381. Giuseppe Nucci (proc. Giacomo Righi) contro Giovanni Battista Bossi (proc. Matteo Porcari) - f. 1. 1828 set. 1
1382. Angelo Costanzi (proc. Giuseppe Caramelli), preposto agli atti di notaio dell'Amministrazione generale del bollo e registro di Roma, contro Giuseppe Nucci (proc. Bartolomeo Belli) - f. 1.
1828 set. 1
Riportato il riferimento al sottodecano.
1383. Pietro Saveri (proc. Vincenzo Dolce) contro Giuseppe Franchi Bononi (proc. Bartolomeo Belli) - III grado, f. 1. 1828 set. 1
1384. Camillo Zapparelli (proc. Andrea Pierimarchi) contro il marchese Mariano Vecchiarelli (proc. Camillo Ciabatta) - f. 1.
1828 set. 22
Riportato il riferimento al sottodecano.
1385. Pietro Saveri (proc. Vincenzo Dolce) contro Giuseppe Franchi Bononi (proc. Bartolomeo Belli) - f. 1. 1828 nov. 24
1386. Giuseppe Cerroni (proc. Giuseppe Serafini) contro Luigi Melchiorre, Clemente Elia e Marco Brusca (proc. Camillo Marcelli) - f. 1.
1828 nov. 24
Riportato il riferimento al sottodecano.
1387. Maria Anna Delmirani (proc. Giuseppe Pizzicaria), vedova di Costantino Panicelli e madre e tutrice del figlio minore Achille, contro Nicola Aureli e Antonio Coscioli (proc. Vincenzo Cerquetti) e l'avv. Camillo Costanzi (proc. Giuseppe Caramelli), in qualità di amministratore camerale della dativa reale in Roma - f. 1.
1828 nov. 24
Riportato il riferimento al sottodecano.
1388. Il marchese Mariano Vecchiarelli (proc. Camillo Ciabatta) contro Camillo Zapparelli (proc. Andrea Pierimarchi) - f. 1.
1828 nov. 24
Riportato il riferimento al sottodecano.
1389. Luigi Ridolfi (proc. Luigi Angelini) contro Felice Carucci (proc. Marcello Fabiani) - f. 1. 1828 nov. 24
Riportato il riferimento al sottodecano in figura di segnatura.

1390. Felice Carucci (proc. Marcello Fabiani) contro Luigi Ridolfi (proc. Luigi Angelini) - f. 1. 1828 nov. 24
 Riportato il riferimento al sottodecano in figura di segnatura.
1391. Michele Battisti (proc. Vittorio Maria Bussolini) contro Angelo Balzani - f. 1. 1828 nov. 24
 Riportato il riferimento all'uditore del decano.
1392. Bernardino Mencarini (proc. Domenico Grispigni) contro Vincenzo Rosati (proc. Antonio Pagnoncelli) - f. 1. 1828 dic. 1
 Riportato il riferimento al sottodecano Luigi Lancellotti.
1393. Clemente Nisi (proc. Giuseppe Lozzi) contro il marchese Filippo Solari in qualità di amministratore dei beni ecclesiastici e camerali di Macerata (proc. Gioacchino Orengo), Romolo Grimaldi (proc. Francesco Saverio Borghi), il cavaliere Giovanni Battista Collio e, per affissione, Luigi Angelini, pubblico depositario di Treia, e i coniugi Rosa Fraccagnani e Francesco Dionisi - f. 1. 1828 dic. 15
 Riportato il riferimento a Luigi Lancellotti, sottodecano in figura di segnatura.
1394. Carlo Ballanti (proc. Pietro Calisti), amministratore del patrimonio del defunto monsignor Alessio Falconieri, contro Giovanni Battista e gli altri Frattini (proc. Giuseppe Antonio Marchetti) e la Depositeria urbana (proc. Stanislao Fiori) - f. 1. 1828 dic. 15
 Riportato il riferimento al sottodecano Luigi Lancellotti.
1395. Il barone Giuseppe Piccolomini (proc. Giuseppe Fabi) contro Carlo Ballanti (proc. Pietro Calisti), amministratore del patrimonio Falconieri, Giovanni Battista e gli altri fratelli Frattini (proc. Giuseppe Antonio Marchetti) - f. 1. 1829 gen. 11
 Riportato il riferimento al sottodecano Luigi Lancellotti.
1396. Domenico Ormera (proc. Camillo Marcelli) contro il conte Giuseppe Gentili (proc. Michele Garofolini) - f. 1. 1829 gen. 12
 Riportato il riferimento al sottodecano Luigi Bottiglia.
1397. Carlo Ballanti (proc. Pietro Calisti), amministratore del patrimonio del defunto monsignor Alessio Falconieri, contro Giovanni Battista e gli altri Frattini (proc. Giuseppe Antonio Marchetti) e la Depositeria urbana (proc. Stanislao Fiori) - f. 1. 1829 gen. 12
 Riportato il riferimento al sottodecano Luigi Lancellotti.
1398. Giuseppe Cerroni (proc. Giuseppe Serafini) contro Luigi Melchiorre, Clemente Elia e Marco Brusca (proc. Camillo Marcelli) - f. 1. 1829 gen. 12
1399. Il cavaliere Michele Breton (proc. Filippo Palatta) contro il conte Luigi Marconi (proc. Raffaele Borghi) - f. 1. 1829 gen. 12

1400. Michele Battisti (proc. Vittorio Maria Bussolini) contro Angelo Balzani (proc. Angelo Bonoli) - f. 1. 1829 gen. 12
1401. La RCA, rappresentata dal commissario generale Benedetto Perfetti (proc. Gioacchino Orengo), contro Giuseppe Crocetti (proc. Pietro Roppoli) - f. 1. 1829 gen. 12
Riportato il riferimento al sottodecano.
1402. Giuseppe Crocetti (proc. Pietro Roppoli) contro la RCA, rappresentata dal commissario generale Benedetto Perfetti (proc. Gioacchino Orengo) - f. 1. 1829 gen. 12
Riportato il riferimento al sottodecano Luigi Lancellotti.
1403. Bernardino Mencarini (proc. Domenico Grispigni) contro Vincenzo Rosati (proc. Antonio Pagnoncelli) - f. 1. 1829 gen. 12
1404. Il marchese Rinaldo Del Bufalo Della Valle (proc. Ignazio Petrorisi) contro Castruccio Castracane (proc. Giuseppe Maria Guglielmi), in qualità di economo del patrimonio del duca Enrico Caetani - f. 1. 1829 gen. 16
1405. La RCA, rappresentata dal commissario generale Benedetto Perfetti (proc. Gioacchino Orengo), contro Giovanni Battista, Stefano e gli altri fratelli Bonizi (proc. Felice Sforza) - f. 1. 1829 gen. 19
Riportato il riferimento al sottodecano.
1406. La RCA, rappresentata dal commissario generale Benedetto Perfetti, contro Domenico e gli altri componenti della famiglia Dini (proc. Giuseppe Caramelli) - f. 1. 1829 gen. 19
Riportato il riferimento al sottodecano.
1407. Domenico e gli altri componenti della famiglia Dini (proc. Giuseppe Caramelli) contro la RCA, rappresentata dal commissario generale Benedetto Perfetti (proc. Gioacchino Orengo) - f. 1. 1829 gen. 26
Riportato il riferimento al sottodecano Luigi Lancellotti.
1408. Bernardino Mencarini (proc. Domenico Grispigni) contro Vincenzo Rosati (proc. Antonio Pagnoncelli) - f. 1. 1829 gen. 26
Riportato il riferimento al sottodecano Luigi Lancellotti.
1409. Francesco D'Antoni (proc. Gregorio Bianchi) contro il canonico Odoardo Perini (proc. Giovanni Lorenzo Popolla), la Congregazione *de Propaganda Fide* (proc. Paolo Antonio Pierdonati) e il proc. Filippo Bonfiglioli, divenuto padrone della lite in seguito alla morte di Andrea Richelmi - f. 1. 1829 feb. 9
Riportato il riferimento al sottodecano Luigi Lancellotti.
1410. Giuseppe Franchi Bononi (proc. Bartolomeo Belli) contro Pietro Severi (proc. Vincenzo Dolci) - f. 1. 1829 feb. 9

1411. Giovanni Semprini (proc. Vincenzo Binarelli) contro Pellegrino Righi (proc. Giuseppe Lozzi) - f. 1. 1829 feb. 9
Riportato il riferimento al sottodecano Luigi Lancellotti.
1412. Felice Carucci (proc. Marcello Fabiani) contro Luigi Ridolfi - f. 1. 1829 mar. 16
Riportato il riferimento al sottodecano in figura di segnatura.
1413. Felice Carucci (proc. Marcello Fabiani) contro Luigi Ridolfi - f. 1. 1829 mar. 16
Riportato il riferimento al sottodecano in figura di segnatura.
1414. Giacomo Bartoli (proc. Andrea Barbieri) contro la RCA, rappresentata dal commissario generale Fabrizio Gasparri (proc. Antonio Dissel) - f. 1. 1829 mar. 16
Riportato il riferimento al sottodecano in figura di segnatura.
1415. Bartolomeo Rolli (proc. Angelo Bonoli) contro i fratelli Antonio, Gaetano e Francesco Regoli (proc. Luigi Pacieri) - f. 1. 1829 mar. 16
Riportato il riferimento al sottodecano.
1416. Luigi Capponi (proc. Bernardino Giudici) contro la RCA, rappresentata dal commissario generale Fabrizio Gasparri (proc. Gioacchino Orengo) - f. 1. 1829 mar. 16
Riportato il riferimento al sottodecano Luigi Lancellotti.
1417. Giovanni Semprini (proc. Vincenzo Binarelli) contro Pellegrino Righi (proc. Giuseppe Lozzi) - f. 1. 1829 mar. 30
Riportato il riferimento al decano in figura di segnatura.
1418. Torello Cianni Rossi (proc. Domenico Masci), erede del defunto Luigi Cianni Rossi, contro Bernardino Matteucci, Florido Giorgi, a sua volta erede testamentario della defunta Vittoria Petrini, e il proc. Giacomo Filippo Odorisi, divenuto padrone della lite in seguito alla morte di quest'ultima - f. 1. 1829 apr. 27
Riportato il riferimento al sottodecano.
1419. Clemente Nisi (proc. Giuseppe Lozzi) contro il marchese Filippo Solari (proc. Gioacchino Orengo), in qualità di amministratore dei beni ecclesiastici e camerale di Macerata, Romolo Grimaldi (proc. Francesco Saverio Borghi), il cavaliere Giovanni Battista Collio, e, per affissione, Luigi Angelini, pubblico depositario di Treia, e i coniugi Rosa Fraccagnani e Francesco Dionisi - f. 1. 1829 apr. 27
Riportato il riferimento a Luigi Lancellotti, sottodecano in figura di segnatura.
1420. Francesco D'Antoni (proc. Gregorio Bianchi) contro il canonico Odoardo Perini, il proc. Giovanni Lorenzo Popolla divenuto padrone della lite per la morte del canonico Giuseppe Palmieri e,

- infine, la Congregazione *de Propaganda Fide* (proc. Paolo Antonio Pierdonati) - f. 1. 1829 apr. 27
Riportato il riferimento al decano in figura di segnatura.
1421. Il proc. Pietro Federici, divenuto padrone della lite per la morte di Francesco Mariscioni, contro la RCA rappresentata dal commissario generale Fabrizio Gasparri (proc. Luigi Vasselli) - f. 1. 1829 apr. 27
Riportato il riferimento al decano in figura di segnatura.
1422. Tommaso Paradisi (proc. Domenico Grispiigni) contro la RCA, rappresentata dal commissario generale Fabrizio Gasparri (proc. Luigi Vaselli), e Vito Cellini (proc. Callisto Latini) - f. 1. 1829 mag. 4
Riportato il riferimento al sottodecano Luigi Lancellotti.
1423. Francesco Figliolini (proc. Vittorio Maria Bussolini) contro i fratelli Giuseppe, Luigi e Agostino Zaccaleoni (proc. Raffaele Borghi) - f. 1. 1829 mag. 4
Riportato il riferimento al sottodecano Luigi Lancellotti.
1424. Guidone, Fedele, Ignazio e gli altri fratelli Guidoboni (proc. Domenico Baffi) contro il marchese Alfonso Fiaschi (proc. Vincenzo Piselli) - f. 1. 1829 mag. 4
Riportato il riferimento al sottodecano Luigi Lancellotti.
1425. I fratelli Giuseppe, Luigi e Agostino Zaccaleoni (proc. Raffaele Borghi) contro Francesco Figliolini (proc. Vittorio Maria Bussolini) - f. 1. 1829 mag. 4
Riportato il riferimento al sottodecano.
1426. La RCA e, per essa, Teofilo Foschi (proc. Venceslao Valenti), ricevitore dell'Amministrazione del bollo e registro di Fermo, contro i coniugi Dionigia e Vincenzo Tombesi (proc. Celestino Giuliani) - f. 1. 1829 mag. 4
Riportato il riferimento al sottodecano.
1427. Felice Carucci (proc. Marcello Fabiani) contro Luigi Ridolfi (proc. Luigi Angelini) - f. 1. 1829 mag. 11
Riportato il riferimento al sottodecano in figura di segnatura.
1428. Francesco Battellocchi (proc. Camillo Marcelli) contro Felice Egisti (proc. Giuseppe Bacchi) - f. 1. 1829 mag. 11
Riportato il riferimento al sottodecano Luigi Lancellotti.
1429. I fratelli Bartolomeo e Domenico marchesi Capranica (proc. Andrea Massimi) contro il conte Innocenzo Fieschi, il marchese Giuseppe Travega, Giacomo Causa e gli altri appartenenti al Ceto dei creditori della Mesola (proc. Marcello Fabiani) - f. 1. 1829 mag. 16
Riportato il riferimento al sottodecano.

1430. La RCA, rappresentata dal commissario generale Fabrizio Gasparri (proc. Luigi Vasselli), contro il marchese Alessandro Fiaschi (proc. Michele Accursi) - f. 1. 1829 giu. 2
 Riportato il riferimento al sottodecano.
1431. Il Monte di pietà (proc. Girolamo Cristofari) contro Giuseppe Antonio Marchetti, per se stesso e la moglie Anna Annibaldi - f. 1. 1829 giu. 1
1432. Francesco Battellocchi (proc. Camillo Marcelli) contro Felice Egisti (proc. Giuseppe Bacchi) - f. 1. 1829 giu. 1
 Riportato il riferimento al sottodecano Luigi Lancellotti.
1433. Giovanni Ceccarini (proc. Giuseppe Francolini) contro la Presidenza delle ripe (proc. Giacomo Ricci) - f. 1. 1829 giu. 6
1434. Giovanni Ceccarini (proc. Giuseppe Francolini) contro la Presidenza delle ripe (proc. Giacomo Ricci) - f. 1. 1829 giu. 11
1435. Il barone Giuseppe Piccolomini (proc. Giuseppe Fabi) contro Giovanni Battista, Stefano e gli altri Frattini (proc. Giuseppe Antonio Marchetti) e Carlo Ballanti (proc. Pietro Calisti), amministratore del patrimonio del defunto monsignor Alessio Falconieri - f. 1. 1829 giu. 15
 Riportato il riferimento al sottodecano Luigi Lancellotti.
1436. Il conte Giuseppe Girard (proc. Antonio Pagnoncelli) contro Vincenzo Persiani (proc. Giuseppe Fabi) - f. 1. 1829 giu. 15
 Riportato il riferimento al sottodecano Luigi Lancellotti.
1437. Domenico Ormera (proc. Camillo Marcelli) contro il conte Giuseppe Gentili (proc. Michele Garofolini) - f. 1. 1829 giu. 15
1438. Il marchese Filippo Ossoli (proc. Giovanni Tuccimei) contro l'avv. Nicola Ferrarelli, in qualità di amministratore del marchese Antonio Ossoli (proc. Valentino Picconi) - f. 1. 1829 giu. 15
 Riportato il riferimento al sottodecano Luigi Lancellotti.
1439. Francesco Battellocchi (proc. Camillo Marcelli) contro Felice Egisti (proc. Giuseppe Bacchi) - f. 1. 1829 giu. 15
1440. Angelo Raffaele Piperno (proc. Domenico Masci) contro gli eredi del patrimonio del defunto Abramo Baraffael (proc. Bartolomeo Belli) - f. 1. 1829 giu. 15
1441. Il cardinale Giovanni Francesco Falzacappa (proc. Giacomo Cioè), esecutore testamentario e amministratore del patrimonio del defunto marchese Angelo Vitelleschi, contro la RCA rappresentata dal commissario generale Fabrizio Gasparri (proc. Gioacchino Oregno) - f. 1. 1829 giu. 17
1442. L'avv. Nicola Ferrarelli (proc. Valentino Picconi), in qualità di am-

- ministratore del marchese Antonio Ossoli, contro il marchese Filippo Ossoli (proc. Giovanni Tuccimei) - f. 1. 1829 giu. 22
1443. Giovanni Ceccarini (proc. Giuseppe Francolini) contro la Presidenza delle ripe (proc. Giacomo Ricci) e Anna Teresa Vaselli vedova Marini (proc. Camillo Ciabatta) - f. 1. 1829 giu. 22
1444. Giuseppe Ferragutti, amministratore camerale di Ferrara, e Francesco Negrisoli (proc. Vincenzo Binarelli) contro Giuseppe Bonisi (proc. Giuseppe Bacchi) - f. 1. 1829 lug. 14
Riportato il riferimento al sottodecano.
1445. La RCA e Vincenzo Persiani (proc. Giuseppe Fabi) contro il conte Giuseppe Girard (proc. Antonio Pagnoncelli) - f. 1. 1829 lug. 14
Riportato il riferimento al sottodecano.
1446. Felice Carucci (proc. Giovanni Tuccimei) contro Luigi Ridolfi - f. 1. 1829 lug. 17
1447. Il marchese Filippo Ossoli (proc. Giovanni Tuccimei) contro l'avv. Nicola Ferrarelli, in qualità di amministratore del marchese Antonio Ossoli (proc. Valentino Picconi) - f. 1. 1829 lug. 20
1448. Giovanni Ceccarini (proc. Giuseppe Francolini) contro la Presidenza delle ripe (proc. Giacomo Ricci) e Anna Teresa Vaselli vedova Marini (proc. Camillo Ciabatta) - f. 1. 1829 lug. 20
1449. L'avv. Nicola Ferrarelli, in qualità di amministratore del marchese Antonio Ossoli (proc. Valentino Picconi), contro il marchese Filippo Ossoli (proc. Giovanni Tuccimei) - f. 1. 1829 lug. 27
1450. Il marchese Filippo Ossoli (proc. Giovanni Tuccimei) contro l'avv. Nicola Ferrarelli, in qualità di amministratore del marchese Antonio Ossoli (proc. Valentino Picconi) - f. 1. 1829 lug. 28
1451. Giovanni Paolo Pennacchi (proc. Carlo Giannelli), cessionario di Lorenzo Luzi, contro Angelo Salvati (proc. Marco Antonio Marconi) - f. 1. 1829 ago. 3
Riportato il riferimento al sottodecano.
1452. Nicola Gaetano Bandiera (proc. Luigi Papi) contro Maria Legazzi (proc. Raffaele Borghi), vedova di Matteo Lanzarini e agente in giudizio in qualità di madre e tutrice delle figlie minorenni Claudia, Rosalba, Alba, Giovanna e Giustina - f. 1. 1829 ago. 3
Riportato il riferimento al sottodecano.
1453. Angelo Salvati (proc. Marco Antonio Marconi) contro Giovanni Paolo Pennacchi (proc. Carlo Giannelli) - f. 1. 1829 ago. 17
Riportato il riferimento al sottodecano.
1454. La RCA, rappresentata dal commissario generale Fabrizio Gaspar-

- ri (proc. Gioacchino Orengo), contro Vincenzo Persiani (proc. Giuseppe Maria Guglielmi) - f. 1. 1829 ago. 24
Riportato il riferimento al sottodecano.
1455. Gli Allevatori di Castelnuovo di Porto (proc. Domenico Caporelli) contro i monasteri di S. Lucia e S. Chiara di Trevi (proc. Girolamo Saverio Sgambati), l'avv. Camillo Costanzi, in qualità di amministratore camerale della dativa reale in Roma, e Pietro Sacripanti - f. 1. 1829 ago. 24
Riportato il riferimento al sottodecano.
1456. Nicola Gaetano Bandiera (proc. Luigi Papi) contro Francesco de Maria - f. 1. 1829 ago. 24
Riportato il riferimento al sottodecano.
1457. Giorgio Felici (proc. Francesco Saverio Minetti) contro Filippo Bettacchi (proc. Giuseppe Maria Guglielmi) - f. 1. 1829 ago. 24
Riportato il riferimento al sottodecano.
1458. Il marchese Filippo Ossoli (proc. Giovanni Tuccimei) contro l'avv. Nicola Ferrarelli, in qualità di amministratore del marchese Antonio Ossoli (proc. Valentino Picconi) - f. 1. 1829 ago. 24
1459. Sante Cini (proc. Pietro Sillani) contro i fratelli Alessandro e Antonio Candelori (proc. Giuseppe Maria Guglielmi) - f. 1. 1829 ago. 31
Riportato il riferimento al sottodecano.
1460. La Comunità di Tivoli, rappresentata dal gonfaloniere Generoso De Angelis (proc. Luigi Serra), contro Antonio Sestili (proc. Domenico Crispigni) - f. 1. 1829 ago. 31
Riportato il riferimento al sottodecano.
1461. Angelo Salvati (proc. Pietro Roppoli) contro Paolo Pennacchi (proc. Carlo Giannelli) - f. 1. 1829 ago. 31
1462. Pietro Fumaroli (proc. Gaetano Bernetti) contro la RCA, rappresentata dal commissario generale Fabrizio Gasparri (proc. Gioacchino Orengo) - f. 1. 1829 set. 14
Riportato il riferimento al sottodecano.
1463. Giuseppe d'Isach Grego (proc. Raffaele Borghi) contro Isacco Bianchini (proc. Gioacchino Pellegrini) - f. 1. 1829 set. 14
1464. Domenico Secondo (proc. Antonio Canobi), generale e priore dell'Ospizio di S. Salvatore in Unda, contro la RCA rappresentata dal commissario generale Fabrizio Gasparri, monsignor Pietro Sterbini segretario generale del Debito pubblico, il Convento dei SS. Sisto e Clemente degli Ibernici (proc. Annibale Grossi), il marchese Gaspare Cavalletti Belloni camerario dell'Ospizio apo-

stolico dei convertendi, la Compagnia di Gesù rappresentata dal suo procuratore generale Serafino Mannucci, Pasquale Belli economo dell'Accademia di S. Luca (proc. Giuseppe Lozzi), Castruccio Castracane segretario della Congregazione *de Propaganda Fide*, Maria Francesca Assettati badessa del Monastero di S. Marta, Luigi Ungarelli (proc. Girolamo Cristofari) priore generale del Collegio di Arpino e di quello dei SS. Carlo e Biagio ai Catinari di Roma, e altri - f. 1. 1829 set. 14

Riportato il riferimento al sottodecano.

1465. Giorgio Felici (proc. Francesco Saverio Minetti) contro Filippo Betacchi (proc. Giuseppe Maria Guglielmi) - f. 1. 1829 set. 11

1466. Pietro Fumaroli (proc. Gaetano Bernetti) contro la RCA, rappresentata dal commissario generale Fabrizio Gasparri (proc. Gioacchino Orengo) - f. 1. 1829 set. 23

Riportato il riferimento al decano in figura di segnatura.

1467. Gaetano, Fabio e gli altri fratelli e sorelle Cortesi (proc. Gaetano Bernetti) contro la RCA, rappresentata dal commissario generale Fabrizio Gasparri (proc. Gioacchino Orengo) - f. 1. 1829 nov. 16

Riportato il riferimento al sottodecano.

1468. Angelo Raffaele Piperno (proc. Domenico Masci) contro gli eredi del patrimonio del defunto Abramo Baraffael (proc. Bartolomeo Belli) - f. 1. 1829 nov. 16

1469. La Comunità di Ischia, rappresentata dal priore Fabio Castiglioni (proc. Giovanni Battista Polidori), contro i fratelli Bartolomeo e Domenico marchesi Capranica - f. 1. 1829 nov. 16

1470. Francesco Bertoni (proc. Vincenzo Binarelli) contro la Congregazione Consorziale I Circondario Scoli Canal Bianco di Ferrara (proc. Bartolomeo Belli) - f. 1. 1829 nov. 16

Riportato il riferimento al sottodecano.

1471. La RCA e l'Annona frumentaria di Roma, rappresentata dal presidente Bernardino Luzi (proc. Paolo Antonio Pierdonati), contro Marianna Dialena (proc. Domenico Montanari), Filippo Paccarelli e il curiale Andrea Massimi - f. 1. 1829 nov. 16

Riportato il riferimento al sottodecano.

1472. Maria Anna Delmirani (proc. Giuseppe Pizzicaria), vedova di Costantino Panicelli e madre e tutrice del figlio minore Achille, contro Nicola Aureli e Antonio Cascioli (proc. Vincenzo Cerquetti) - f. 1. 1829 nov. 16

Riportato il riferimento al sottodecano.

1473. Ottavio Risoldi (proc. Marcello Fabiani) contro Domenico Mazzarelli (proc. Pietro Roppoli) - f. 1. 1829 nov. 16
 Riportato il riferimento al sottodecano in figura di segnatura.
1474. Pietro Quadrani (proc. Luigi Tirinelli) contro Giuseppe Morosi - f. 1. 1829 nov. 16
1475. Giuseppe Antonio Marchetti e altri contro il Monte di pietà di Roma (proc. Girolamo Cristofari) - f. 1. 1829 nov. 16
 Riportato il riferimento al sottodecano in figura di segnatura.
1476. Vincenzo Arigoni (proc. Pietro Brenda) contro la RCA, rappresentata dal commissario generale Fabrizio Gasparri (proc. Gioacchino Orengo) - f. 1. 1829 nov. 16
 Riportato il riferimento al sottodecano.
1477. La RCA e l'Annona frumentaria di Roma, rappresentata dal presidente Bernardino Luzi (proc. Paolo Antonio Pierdonati), contro Marianna Dialena (proc. Domenico Montanari), Filippo Paccarelli e il curiale Andrea Massimi - f. 1. 1829 nov. 23
 Riportato il riferimento al sottodecano.
1478. I fratelli Pietro, Antonio, Agostino e Francesco Passacantilli (proc. Francesco Manzi) contro Vincenzo Capparri (proc. Vinceslao Valenti) e l'avv. Camillo Costanzi, in qualità di amministratore camerale della dativa reale in Roma - f. 1. 1829 nov. 23
1479. Francesco Battellocchi (proc. Camillo Marcelli) contro Felice Egisti (proc. Giuseppe Bacchi) - f. 1. 1829 nov. 23
1480. Gaetano, Fabio e gli altri fratelli e sorelle Cortesi (proc. Gaetano Bernetti) contro Antonio Bertuzzi e Francesco Naldi, rispettivamente, vice-commissario e ricevitore generale dei residui beni ecclesiastici e camerali della Romagna, nonché Bartolomeo Pantoli e Sebastiano Savelli - f. 1. 1829 dic. 7
1481. Gaetano, Fabio e gli altri fratelli e sorelle Cortesi (proc. Gaetano Bernetti) contro Antonio Bertuzzi e Francesco Naldi, rispettivamente, vice-commissario e ricevitore generale dei residui beni ecclesiastici e camerali della Romagna, nonché Bartolomeo Pantoli e Sebastiano Savelli - f. 1. 1829 dic. 7
1482. Giuseppe Antonio Marchetti e altri contro il Monte di pietà di Roma (proc. Girolamo Cristofari) - f. 1. 1829 dic. 7
 Riportato il riferimento al decano in figura di segnatura.
1483. L'arciprete Camillo Acquacotta e suo fratello Carlo (proc. Vincenzo Bedoni) contro il conte Luca Giannini (proc. Stanislao Vanutelli) - f. 1. 1829 dic. 7
 Riportato il riferimento al sottodecano.

1484. Giuseppe Morgante (proc. Paolo Mitterpoch) contro Anna Di Fazio Falono - f. 1. *1829 dic. 7*
Riportato il riferimento al sottodecano.
1485. La RCA, rappresentata dal commissario generale Fabrizio Gasparri (proc. Gioacchino Orengo), contro i fratelli Bartolomeo e Domenico marchesi Capranica - f. 1. *1829 dic. 7*
1486. Felice Egisti (proc. Giuseppe Bacchi) contro Francesco Battelocchi (proc. Francesco Marcelli) - f. 1. *1829 dic. 14*
Riportato il riferimento al Tribunale della piena Camera.
1487. Michele Battisti (proc. Vittorio Maria Bussolini) contro Angelo Balzani (proc. Angelo Bonoli) - f. 1. *1829 dic. 14*
Riportato il riferimento al sottodecano.
1488. Francesco Manzi contro l'avv. Camillo Costanzi (proc. Angelo Bonoli), in qualità di amministratore camerale della dativa reale in Roma - f. 1. *1829 dic. 14*
Riportato il riferimento al sottodecano.
1489. Giuseppe Morgante (proc. Paolo Mitterpoch) contro Anna Di Fazio Falono - f. 1. *1829 dic. 14*
Riportato il riferimento al sottodecano.
1490. Giuseppe d'Isach Grego (proc. Raffaele Borghi) contro Isacco Bianchini e Samuele Vitali (proc. Gioacchino Pellegrini), in rappresentanza dell'Università degli Ebrei di Ferrara - f. 1. *1830 gen. 11*
1491. Giuseppe Gualardi (proc. Gaetano Bernetti) contro i fratelli Camillo e Giacomo Arnoaldi (proc. Giuseppe Bacchi), in rappresentanza della madre Elisabetta Veli Arnoaldi - f. 1. *1830 gen. 12*
1492. Giuseppe Gualardi (proc. Gaetano Bernetti) contro i fratelli Camillo e Giacomo Arnoaldi (proc. Giuseppe Bacchi), in rappresentanza della madre Elisabetta Veli Arnoaldi - f. 1. *1830 gen. 18*
1493. L'avv. Camillo Costanzi (proc. Giuseppe Caramelli), in qualità di amministratore camerale della dativa reale in Roma, contro Vincenzo Capocci (proc. Vincenzo Binarelli) - f. 1. *1830 gen. 25*
Riportato il riferimento al sottodecano.
1494. Giuseppe Morosi e Gaspare Bartolini (proc. Silvestro Pennacchietti) contro Pietro Quadrani (proc. Luigi Tirinelli) - f. 1. *1830 gen. 25*
1495. Il marchese Pietro Azzolini (proc. Pietro Federici) contro gli Amministratori del Condominio Bentivoglio (proc. Sebastiano Pichi) - f. 1. *1830 gen. 25*
Riportato il riferimento al sottodecano in figura di segnatura.

1496. Angelo Raffaele Piperno (proc. Domenico Masci) contro gli eredi del patrimonio del defunto Abramo Baraffael (proc. Bartolomeo Belli) - f. 1. *1830 gen. 25*
1497. Giovanni Ceccarini (proc. Giuseppe Francolini) contro Anna Teresa Vaselli vedova Marini (proc. Camillo Ciabatta) - f. 1. *1830 gen. 29*
1498. Il conte Cristoforo Marcelli e Roberto Benamati (proc. Domenico Montanari) contro la RCA, rappresentata dal commissario generale Fabrizio Gasparri (proc. Gioacchino Orengo) - f. 1. *1830 feb. 1*
- Riportato il riferimento al sottodecano.
1499. I fratelli Carlo, Angelo e Giovanni Filippo Grifoni (proc. Vincenzo Lippi) contro il conte Giovanni Bonafede (proc. Girolamo Cristofari) - f. 1. *1830 feb. 1*
- Riportato il riferimento al sottodecano.
1500. I fratelli Carlo, Angelo e Giovanni Filippo Grifoni (proc. Vincenzo Lippi) contro il conte Giovanni Bonafede (proc. Girolamo Cristofari) - f. 1. *1830 feb. 1*
- Riportato il riferimento al sottodecano.
1501. Maria Anna Delmirani (proc. Giuseppe Pizzicaria), vedova di Costantino Pannicelli, contro Antonio Coscioli e Nicola Aureli (proc. Vincenzo Cerquetti) - f. 1. *1830 feb. 8*
- Riportato il riferimento al sottodecano.
1502. La RCA, rappresentata dal commissario generale Fabrizio Gasparri (proc. Luigi Vasselli), contro Pietro Severi (proc. Pietro Paolo Roncalli) e Coronato Scerra (proc. Giuseppe Bacchi) - f. 1. *1830 feb. 19*
- Riportato il riferimento al sottodecano in figura di segnatura.
1503. Pietro Saveri (proc. Pietro Paolo Roncalli) contro Coronato Scerra (proc. Giuseppe Bacchi) e la RCA (proc. Luigi Vasselli) - f. 1. *1830 feb. 26*
- Riportato il riferimento al sottodecano.
1504. I fratelli Bartolomeo e Domenico marchesi Capranica (proc. Andrea Massimi) contro la Comunità di Ischia, rappresentata dal priore Fabio Castiglioni (proc. Giovanni Battista Polidori) - f. 1. *1830 mar. 1*
- Riportato il riferimento al sottodecano in figura di segnatura.

ATTI NON ATTRIBUITI

La serie contiene quattro fascicoli numerati progressivamente e riordinati per data dal 1826 al 1829, per i quali non si è individuato alcun legame con le altre serie del fondo; non si esclude possa trattarsi di documentazione riconducibile a registri perduti o afferente ad altre magistrature.

Di ciascun fascicolo si riportano numero di corda, nominativi delle parti e dei rispettivi procuratori, estremi cronologici dei documenti e consistenza espressa in fogli.

b. 22

1. Nicola Pitorri contro Giuseppe Moretti - doc. 1, ff. 2.
1826 dic. 4
2. Tommaso Rinaldi (proc. Filippo De Rossi) contro Luigi Tummo-
lini - doc. 1, f. 1. *1827 apr. 19*
3. Giuseppe e Vincenzo Melchiorri (proc. Giacomo De Dominicis)
contro Giuseppe Girolamini - doc. 1, ff. 2. *1828 ago. 26*
4. Il proc. Giacomo Filippo Odorisi, divenuto padrone della lite in
seguito alla morte di Vittoria Petrini, a sua volta figlia ed erede
del defunto Filippo, contro la RCA rappresentata dal commissario
generale Benedetto Perfetti (proc. Gioacchino Orengo) - doc.
1, f. 1. *1829*

INDICI

INDICE DEI NOMI*

- Abbati Villa Francesco degli, **regg.** 1 (52-53, 84, 87), 2 (46), 4 (18); **bb.** 7 (fasc. 52-53, 84, 87), 9 (fasc. 46), 11 (fasc. 47, 70), 22 (docc. 121, 175, 186-187, 243, 249, 251)
- Abbondi Crispino, **b.** 22 (doc. 474)
- Abondi Crispino *v.* Abbondi Crispino
- Acciaresi Onofrio, **bb.** 10 (docc. 5-6), 11 (fasc. 21, 46, 51, 56, 59, 64)
- Accursi Cesare, procuratore, **regg.** 1 (81), 5 (12); **bb.** 7 (fasc. 81), 22 (docc. 170, 232-233, 239, 245)
- Accursi Michele, procuratore, **regg.** 1 (112), 5 (51); **bb.** 10 (doc. 967), 20 (fasc. [112]), 22 (doc. 1430)
- Accusani Pietro, procuratore, **reg.** 1 (26); **bb.** 8 (fasc. 26), 10 (docc. 859, 864), 17 (fasc. 460), 20 (fasc. 26)
- Achilli Luigi, procuratore, **regg.** 1 (269, 274, 283, 578), 2 (121, 97), 3 (29), 4 (12, 16, 73-74, 81, 83, 88), 5 (11), 6 (99, 102); **bb.** 7 (fasc. 283), 10 (doc. 324), 11 (fasc. 31), 16 (fasc. 358, 383-384), 18 (fasc. 274), 19 (fasc. 578), 22 (docc. 133, 142, 161, 169, 196, 263, 404, 531, 627, 635-636, 645-646, 653, 688-689, 762, 766, 784, 822, 844, 853, 855, 865-866)
- Acquacotta, fratelli, **reg.** 5 (63)
- Acquacotta Camillo, arciprete, **regg.** 1 (142, 151, 154), 2 (62); **bb.** 8 (fasc. 142, 151), 10 (doc. 1044), 21 (fasc. [62]), 22 (doc. 1483)
- Acquacotta Carlo, **reg.** 1 (142, 151, 154); **bb.** 8 (fasc. 142, 151), 10 (doc. 1044), 22 (doc. 1483)
- Acquaroni Giovanni, **reg.** 1 (116); **bb.** 8 (fasc. 116), 10 (doc. 653), 16 (fasc. 412)
- Acquaviva Luigi, procuratore, **regg.** 1 (207, 36, 73, 94), 2 (47, 81), 4 (5), 5 (67-68, 77); **bb.** 7 (fasc. 73), 10 (docc. 444, 730), 17 (fasc. 537, 546), 18 (fasc. 36), 20 (fasc. 94, [207]), 21 (fasc. [81]), 22 (docc. 228, 1029, 1167, 1224, 1232)
- Adriani Giovanni Battista, **bb.** 11 (fasc. 48), 22 (doc. 195)
- Agostini Francesco, procuratore, **regg.** 2 (120), 4 (82, 85); **bb.** 10 (docc. 231, 268, 363, 415, 427-429, 473, 518, 980, 1011, 1027), 17 (fasc. 566), 22 (docc. 879-880, 888, 1034, 1036)
- Agostini Pietro, **reg.** 2 (68); **b.** 21 (fasc. [68])
- Agostini Vincenzo, **reg.** 1 (62, 67-68);

* I nomi sono indicizzati con le attribuzioni di professione e lo status se presenti nel documento. Nei casi di omonimia, quando si è certi che si tratti della stessa persona, le diverse attribuzioni vengono riunite sotto un unico nominativo; nei casi dubbi, l'individuazione della forma accettata del nome è stata determinata sulla base del maggior numero di occorrenze e dal raffronto tra gli inventari.

Il grassetto identifica l'unità di conservazione che, nel caso dei registri, coincide con l'unità archivistica; in parentesi si riporta il numero di corda interno ai registri e quello dei fascicoli, che se integrato è tra quadre, e dei documenti per le buste. Le irregolarità (ripetizioni, omissioni) riscontrabili nella numerazione delle voci riproducono fedelmente quelle originarie delle unità archivistiche e documentarie.

- b. 7 (fasc. 62, 67-68)
Albani Giuseppe Andrea, cardinale, **reg.** 2 (53)
Alberghi Ignazio, **b.** 17 (fasc. 496)
Alberghi Paolo, **reg.** 1 (56); **b.** 7 (fasc. 56)
Albertazzi, fratelli, **b.** 10 (doc. 562)
Albertazzi Giuseppe, **b.** 10 (doc. 562)
Alberti Antonio *v.* Uberti Antonio
Alberti Bernardino, **reg.** 4 (110); **bb.** 10 (doc. 192), **22** (docc. 768, 775)
Aleggiani Andrea, **reg.** 1 (335-336); **bb.** 18 (fasc. 335-336), **22** (docc. 680, 685)
Alegiani Andrea *v.* Aleggiani Andrea
Alessandri Margherita, marchesa *v.* Astancolli Margherita in Barnabò, marchesa
Alessi Giancarlo, vescovo *v.* Alessi Giovanni Carlo, vescovo
Alessi Giovanni Carlo, vescovo, **reg.** 1 (228)
Alibrandi Alessio, procuratore, **reg.** 1 (626, 15); **bb.** 10 (doc. 503), **19** (fasc. 626, 15), **22** (doc. 1051)
Alibrandi Lorenzo, procuratore, **regg.** 1 (41, 33, 44, 215), 2 (30, 85), 5 (69); **bb.** 16 (fasc. 381), **19** (fasc. 41), **20** (fasc. [33], [44]), **21** (fasc. 30), **22** (docc. 1099, 1101, 1132, 1134, 1140, 1151-1152, 1325, 1348, 1351, 1355)
Alibrandi Luigi, procuratore, **reg.** 4 (3); **b.** 22 (docc. 905, 968, 980)
Alieri Michele, **regg.** 1 (17-18, 156, 158, 223, 226, 231, 233^{bis}), 2 (10, 14, 88, 91), 4 (4, 7), 5 (84), 6 (5-6); **bb.** 9 (fasc. 14), **10** (doc. 82), **17** (fasc. 575), **18** (fasc. 17-18), **20** (fasc. [156], [158], [223], [226], [231], [233^{bis}]), **21** (fasc. 10, [91]), **22** (docc. 40, 68, 70, 79, 84, 143, 406)
Allegretti Domenico, **reg.** 1 (325, 327); **b.** 18 (fasc. 325, [327])
Altini Alessandro, cavaliere, ricevitore dell'Amministrazione del bollo e registro di Fabriano, **regg.** 1 (237), 4 (57); **bb.** 7 (fasc. 237), **10** (docc. 75, 207-208), **22** (docc. 697, 803, 1076, 1108, 1159)
Alvarez de Castro Enrico, procuratore, **b.** 22 (doc. 473)
Amadei Francesco *v.* Amaldi Francesco
Amaldi Francesco, **reg.** 1 (263-264); **b.** 20 (fasc. [263]-[264])
Ambrosi Pietro d', **reg.** 1 (595, 599); **b.** 19 (fasc. 595, 599)
Amici Francesco Antonio, **bb.** 10 (docc. 156, 180), **11** (fasc. 23, 27), **22** (docc. 31, 681, 726)
Amici Giuseppe, **bb.** 10 (docc. 156, 180), **11** (fasc. 23, 27), **22** (docc. 31, 681, 726)
Amici Pietro, procuratore, **b.** 22 (docc. 1013-1016)
Andrea Vincenzo d', **regg.** 1 (616), 2 (163); **bb.** 19 (fasc. 616), **21** (fasc. 163), **22** (doc. 893)
Andreis Giovanni Battista *de v.* De Andreis Giovanni Battista
Andreis Luigi *de*, **regg.** 1 (126, 146, 149), 3 (9), 4 (39), 5 (17, 26); **bb.** 7 (fasc. 126, 146, 149), **10** (doc. 17), **22** (docc. 248, 270, 311-312, 331, 341)
Andreoni Francesco, **bb.** 10 (docc. 618-619, 629, 633), **16** (fasc. 385, 390, 395)
AndreuZZi Michele Angelo, **regg.** 1 (30), 2 (33), 5 (3, 5), 6 (8); **bb.** 9 (fasc. 33), **10** (docc. 85, 24), **11** (fasc. 49, 73), **13** (fasc. 123), **16** (fasc. 366), **18** (fasc. 30), **22** (docc. 39, 41, 56, 82, 165-166, 194, 1214)
AndreuZZi Nicola, **regg.** 1 (215-216, 229, 343-344), 2 (95, 100-101, 120, 137), 4 (58, 67, 94), 6 (71, 78-80); **bb.** 7 (fasc. 229), **9** (fasc. 95), **10** (docc.

- 76, 451, 818), **13** (fasc. 123), **16** (fasc. 366, 430), **18** (fasc. 215-216, 343-344), **21** (fasc. 100-101, 120, 137), **22** (docc. 542, 619, 624-625)
- Andriani Giovanni Battista *v.* Adriani Giovanni Battista
- Angeli Antonino, **b. 12** (fasc. 106)
- Angeli Giuseppe, succollettore degli spogli, **b. 14** (fasc. 187)
- Angelini Luigi, depositario di Treia, **regg. 5** (21, 42); **bb. 10** (docc. 892, 932, 1016), **16** (fasc. 447), **22** (docc. 1231, 1304, 1353, 1393, 1419)
- Angelini Luigi, procuratore, **regg. 1** (24, 68, 86, 127), **2** (164, 64, 67, 71, 80), **5** (32, 41, 52); **bb. 8** (fasc. 24), **9** (fasc. 164), **10** (docc. 831, 878, 890-891, 933, 973-974, 999, 1010, 1013, 1023, 1029, 1041), **20** (fasc. [24], [86], [127]), **21** (fasc. [64], [71], [80]), **22** (docc. 1320, 1344, 1358, 1389-1390, 1427)
- Angelini Paolo Antonio, esattore camerale di Monteleone, **reg. 1** (40-41); **bb. 20** (fasc. [40]-[41]), **22** (doc. 1340)
- Angelini Pietro Sisto, procuratore, **reg. 1** (667); **b. 19** (fasc. 667)
- Angelis Filippo de, procuratore, **regg. 1** (258), **4** (69); **bb. 10** (doc. 88), **18** (fasc. 258), **22** (doc. 620)
- Angelis Giovanni de, **reg. 1** (284-285); **bb. 8** (fasc. 284), **20** (fasc. [284])
- Angelis Giuseppe de, procuratore, **b. 10** (doc. 1042)
- Angelis Onofrio de *v.* De Angelis Onofrio
- Angeloni Gaspare, **reg. 1** (632); **bb. 19** (fasc. 632), **22** (doc. 919)
- Angelotti Stanislao, avvocato, **bb. 10** (docc. 769-770, 780, 792), **16** (fasc. 422)
- Angelotti Vincenzo, religioso, **bb. 10** (docc. 769-770, 780, 792, 800), **16** (fasc. 422)
- Angelucci Giuseppe, **bb. 10** (docc. 242-243, 253, 439-440, 448-449, 513-514, 51), **15** (fasc. 274), **16** (fasc. 386), **22** (doc. 963)
- Annibaldi Anna *v.* Annibaldi Anna in Marchetti
- Annibaldi Anna in Marchetti, **regg. 1** (118-119, 306-308, 34), **2** (64, 119-120, 122, 128, 10, 15-16, 18, 20, 26), **4** (82, 85), **5** (15-16, 28, 35-38), **6** (96); **bb. 7** (fasc. 118-119), **8** (fasc. 34), **9** (fasc. 122, 18), **10** (docc. 231, 268, 363, 415, 427-429, 473, 518, 846, 848-850, 855, 865, 868-870, 873-874, 901, 905-908, 980, 1011, 1027), **17** (fasc. 464, 472, 544, 563), **18** (fasc. 306-308), **21** (fasc. 64, 10, [15], [20]), **22** (docc. 256, 282-284, 303, 409, 437, 448, 879-880, 888, 1034, 1036, 1327, 1331, 1333, 1335-1337, 1341-1343, 1346, 1354, 1359, 1366, 1375, 1431)
- Annibale Marcello, procuratore *v.* Annibaldi Marcello, procuratore
- Annibaldi Marcello, procuratore, **regg. 1** (219, 21, 73, 257), **2** (92); **bb. 10** (docc. 71, 129, 179), **18** (fasc. 219), **20** (fasc. 73), **21** (fasc. 92), **22** (docc. 461, 558, 561, 576, 599, 741, 876, 898, 1062, 1141, 1146-1148, 1171, 1195, 1278)
- Anselmi Giacomo, **bb. 10** (docc. 241, 267, 335, 352), **22** (doc. 862)
- Anselmi Giovanni, appaltatore camerale, **regg. 1** (360, 366, 8), **6** (117); **bb. 8** (fasc. 8), **10** (docc. 264, 309, 336, 340, 544, 546, 691-692, 723, 760, 776, 808, 811, 820, 828, 920, 923, 71), **16** (fasc. 404), **17** (fasc. 468), **19** (fasc. 360, 366), **22** (doc. 672)
- Anselmi Giuseppe, **b. 10** (doc. 324)
- Antimi Clari Giuseppe, subappaltatore, **regg. 1** (58), **2** (34), **4** (12, 16), **5** (11), **6** (17); **bb. 7** (fasc. 58), **9** (fasc. 34), **10** (doc. 10), **11** (fasc. 31, 54, 61, 63,

- 65), **12** (fasc. 95), **22** (docc. 133, 142, 161, 169, 196, 263)
- Antimi Clavi Giuseppe, subappaltatore *v.* Antimi Clari Giuseppe, subappaltatore
- Antimi Giuseppe, subappaltatore *v.* Antimi Clari Giuseppe, subappaltatore
- Antinori Giacomo, **regg.** **2** (25), **4** (1); **bb.** **9** (fasc. 25), **11** (fasc. 6), **22** (docc. 21, 32, 66, 153)
- Antolini Saverio, **reg.** **1** (253); **bb.** **7** (fasc. 253), **22** (docc. 600, 603, 612, 649)
- Antonelli Domenico, **regg.** **1** (158-159), **2** (129); **bb.** **7** (fasc. 158-159), **21** (fasc. 129), **22** (doc. 371)
- Antoni Francesco d' *v.* D'Antoni Francesco
- Antoni Lorenzo d' *v.* D'Antoni Lorenzo
- Antoniani Giuseppe, **regg.** **1** (126), **4** (39), **5** (17); **bb.** **7** (fasc. 126), **10** (doc. 17), **22** (docc. 248, 270, 311, 331)
- Antonini Giuseppe *v.* Antoniani Giuseppe
- Antonioni Giuseppe *v.* Antoniani Giuseppe
- Apolloni Cristoforo, **b.** **14** (fasc. 238)
- Apolloni Filippo Maria, procuratore, **reg.** **1** (25); **bb.** **19** (fasc. 25), **22** (docc. 988, 1061, 1068)
- Appolloni Filippo Maria, procuratore *v.* Apolloni Filippo Maria, procuratore
- Aquaviva Luigi, procuratore *v.* Acquaviva Luigi, procuratore
- Arcangeli Francesco, **reg.** **1** (621-622, 626); **bb.** **8** (fasc. 622), **19** (fasc. 621, 626), **22** (docc. 905, 968, 980)
- Arcangeli Innocenzo, **reg.** **1** (70-71); **bb.** **8** (fasc. 70), **22** (docc. 1145, 1149, 1168, 1182)
- Archi Giacomo, **reg.** **1** (56); **bb.** **7** (fasc. 56), **11** (fasc. 57), **22** (docc. 191, 219, 246)
- Arrigoni, patrimonio *v.* Arrigoni, patrimonio
- Arrigoni Alessandro, conte *v.* Arrigoni Alessandro, conte
- Arrigoni Antonio, conte *v.* Arrigoni Antonio, conte
- Arrigoni Vincenzo *v.* Arrigoni Vincenzo
- Armellini Antonio, **regg.** **1** (11), **2** (36), **3** (3-4), **4** (6, 27); **bb.** **10** (docc. 314, 317, 330), **18** (fasc. 11), **22** (docc. 23, 46, 65, 73, 136, 206)
- Arnoaldi Camillo *v.* Arnoaldi Veli Camillo
- Arnoaldi Giacomo *v.* Arnoaldi Veli Giacomo
- Arnoaldi Veli Camillo, **bb.** **10** (doc. 81), **17** (fasc. 530, 533, 548, 552), **22** (docc. 1491-1492)
- Arnoaldi Veli Giacomo, **bb.** **10** (docc. 1046, 81), **17** (fasc. 530, 533, 548, 552), **22** (docc. 1491-1492)
- Arquati Ermenegildo, **regg.** **1** (263, 266), **2** (45, 47), **3** (21); **bb.** **7** (fasc. 263), **21** (fasc. 45), **22** (docc. 640, 660, 735, 1228)
- Arquati Giustina, **reg.** **2** (45); **bb.** **21** (fasc. 45), **22** (docc. 1228, 1234)
- Arrigoni, patrimonio, **regg.** **1** (221), **2** (16), **4** (55), **6** (61); **bb.** **13** (fasc. 151), **14** (fasc. 232), **15** (fasc. 308), **18** (fasc. 221)
- Arrigoni Alessandro, conte, **regg.** **1** (221), **2** (14), **4** (55), **5** (33); **bb.** **10** (docc. 274, 276, 358, 424, 435, 549, 559-560, 610, 622, 769-770, 780, 792, 800, 58), **13** (fasc. 151), **14** (fasc. 232), **16** (fasc. 422), **18** (fasc. 221), **22** (docc. 508, 536, 772, 1104, 1112) patrimonio, **reg.** **2** (14); **bb.** **10** (docc. 358, 424, 435, 549, 559-560, 622, 58), **16** (fasc. 422), **22** (docc. 1104, 1112)
- Arrigoni Antonio, conte, **reg.** **2** (14); **bb.** **10** (docc. 549, 646), **22** (doc. 1104)

- Arrigoni Carlo, conte, gonfaloniere di Ravenna, **b. 22** (doc. 1164)
- Arrigoni Vincenzo, **regg. 1** (1, 5, 163), **5** (23, 57, 78); **bb. 8** (fasc. 163), **10** (docc. 756, 809, 822, 1008), **20** (fasc. 1, 5), **22** (docc. 388, 1251, 1312, 1476)
- Arsili Giovanni Battista, **reg. 2** (55); **b. 22** (docc. 315-316)
- Ascani Alessandro, **reg. 1** (574, 581); **bb. 10** (docc. 244-245, 257, 337, 355, 361, 366, 418, 45), **15** (fasc. 275), **19** (fasc. 574, 581), **22** (doc. 831)
- Assarelli Gabriele, **b. 22** (doc. 1309)
- Assettati Maria Francesca, badessa del Monastero di S. Marta di Roma, **regg. 1** (141, 148), **2** (92); **bb. 10** (doc. 987), **17** (fasc. 555), **20** (fasc. [141], [148]), **21** (fasc. [92]), **22** (doc. 1464)
- Astancolli Margherita in Barnabò, marchesa, **regg. 1** (52-55), **2** (46); **bb. 7** (fasc. 52-55), **9** (fasc. 46), **10** (docc. 550, 26-27), **11** (fasc. 47, 70), **16** (fasc. 362-363), **22** (docc. 121, 129)
- Attaccalite Domenico, **reg. 1** (575); **b. 19** (fasc. 575)
- Attini Alessandro, cavaliere, ricevitore dell'Amministrazione del bollo e registro di Fabriano *v.* Altini Alessandro, cavaliere, ricevitore dell'Amministrazione del bollo e registro di Fabriano
- Audibert Antonio, **regg. 1** (61, 63), **2** (20), **5** (8-9); **bb. 7** (fasc. 61), **9** (fasc. 20), **22** (docc. 131, 134)
- Aureli Nicola, **regg. 1** (52, 166, 169), **2** (23, 25); **bb. 8** (fasc. 166, 169), **21** (fasc. [23], [25]), **22** (docc. 1377, 1387, 1472, 1501)
- Avoquadri Filippo, **reg. 1** (333-334); **bb. 18** (fasc. 333-334), **22** (doc. 927)
- Azzi Francesco, **regg. 1** (265, 278), **5** (94); **b. 20** (fasc. [265], [278])
- Azzolini Giovanni Battista, marchese *v.* Azzolino Giovan Battista, marchese
- Azzolini Pietro, marchese *v.* Azzolino Pietro, marchese, amministratore dei beni ecclesiastici e camerali di Fermo
- Azzolino Giovan Battista, marchese, **reg. 4** (100); **bb. 10** (doc. 123), **22** (doc. 670)
- Azzolino Giovanni Battista, marchese *v.* Azzolino Giovan Battista, marchese
- Azzolino Pietro, marchese, amministratore dell'Amministrazione dei beni ecclesiastici e camerali di Fermo, **regg. 1** (184-185), **2** (72), **5** (62); **bb. 10** (doc. 1049), **16** (fasc. 340), **20** (fasc. [184]-[185]), **21** (fasc. [72]), **22** (doc. 1495)
- Azzolino Pompeo, marchese, **b. 10** (doc. 1049)
- Azzoni Andrea, procuratore, **bb. 10** (doc. 550), **19** (fasc. 339), **22** (doc. 129)
- Azzoni Antonio, procuratore, **regg. 1** (54, 87, 339), **4** (18); **bb. 7** (fasc. 54, 87), **22** (docc. 175, 186-187, 243, 249, 251)
- Babbini Felice *v.* Babini Felice
- Babbini Giuliano *v.* Babini Giuliano
- Babini Felice, **reg. 1** (56); **b. 7** (fasc. 56)
- Babini Giuliano, **reg. 1** (56); **b. 7** (fasc. 56)
- Bacchi Amadeo, procuratore, **regg. 1** (109), **5** (14); **b. 7** (fasc. 109)
- Bacchi Giacomo, procuratore, **reg. 1** (643); **b. 19** (fasc. 643)
- Bacchi Giuseppe, procuratore, **regg. 1** (139, 156, 215, 229, 314, 366, 582-583, 55, 75, 220, 273, 290), **2** (95, 100, 112, 137, 155, 21, 19, 111), **4** (19, 58, 67, 94, 99), **5** (3, 5, 75, 92, 102); **bb. 7** (fasc. 139, 229), **8** (fasc. 220, 273), **9** (fasc. 95, 19), **10** (docc. 76, 85, 116, 135, 264, 270, 309, 336, 340, 451, 544, 546, 582, 606, 615, 652, 668, 682, 691-692, 710, 712, 719, 723, 760,

- 776, 808, 811, 818, 820, 828, 856, 866, 887, 897, 902-903, 911, 916, 920, 922-923, 928, 931, 951, 958, 981-982, 1035, 1046-1047, 24, 81), **18** (fasc. 156, 215, 314), **19** (fasc. 366, 582-583, 55), **20** (fasc. 75), **21** (fasc. 100, 137, 21), **22** (docc. 39, 41, 56, 82, 165-166, 177, 194, 209-210, 240, 291, 363-364, 402, 417, 542, 619, 624-625, 672, 957-958, 1017, 1116-1118, 1124, 1155, 1172, 1186, 1214, 1237, 1328, 1349, 1361, 1428, 1432, 1439, 1444, 1479, 1486, 1491-1492, 1502-1503)
- Bacciali Domenico, **regg. 2** (23), **4** (10), **6** (10); **bb. 9** (fasc. 23), **11** (fasc. 18), **22** (docc. 147, 162, 167, 178)
- Bacciali Domenico Antonio *v.* Bacciali Domenico
- Bachilli Antonio, **reg. 1** (632); **bb. 19** (fasc. 632), **22** (doc. 919)
- Bachilli Domenico, **reg. 1** (632); **bb. 19** (fasc. 632), **22** (doc. 919)
- Bacili Cesare, **reg. 2** (55); **b. 22** (docc. 315-316)
- Badolati Antonio, **reg. 1** (632); **bb. 19** (fasc. 632), **22** (doc. 919)
- Baffi Domenico, procuratore, **regg. 1** (106, 170-172, 51, 97-98, 103-104), **5** (13, 27, 35, 43); **bb. 7** (fasc. 106, 170-172), **8** (fasc. 51, 97-98, 103-104), **10** (docc. 20-21, 38, 889, 893, 910, 915, 944-945, 954, 967, 976-977, 988-991, 993, 1017-1020, 1022, 1038, 1048), **15** (fasc. 317), **20** (fasc. [51]), **22** (docc. 211, 213, 318, 328, 350, 403, 481, 1368-1369, 1424)
- Baglioni Giuseppe, conte *v.* Baglioni Oddi Giuseppe, conte, enfiteuta del Marchesato di Castiglione del Lago e del Chiugi
- Baglioni Oddi, conti famiglia, **regg. 1** (153, 155), **2** (83, 177), **4** (43), **5** (107), **6** (51, 58, 74, 82); **bb. 18** (fasc. 153, 155), **21** (fasc. 83), **22** (docc. 490, 502)
- fratelli, **b. 10** (docc. 26, 31, 34, 37, 57, 64, 68)
- Baglioni Oddi Benedetto, conte, enfiteuta del Marchesato di Castiglione del Lago e del Chiugi, **regg. 2** (97, 5), **6** (58); **bb. 9** (fasc. 5), **10** (docc. 685, 695, 697), **22** (docc. 490, 502, 514, 548, 627, 1345)
- Baglioni Oddi Filippo, conte, enfiteuta del Marchesato di Castiglione del Lago e del Chiugi, **reg. 1** (155); **b. 18** (fasc. 155)
- Baglioni Oddi Giacomo, conte, enfiteuta del Marchesato di Castiglione del Lago e del Chiugi, **reg. 2** (97)
- Baglioni Oddi Giuseppe, conte, enfiteuta del Marchesato di Castiglione del Lago e del Chiugi, **regg. 1** (153, 264-265, 362, 364-365, 368-369, 360, 363, 579, 618, 620, 633, 637-639, 659-660, 664), **2** (83, 167, 177), **4** (43, 53, 113, 128, 134), **5** (64, 70, 97, 107), **6** (51, 58, 74, 82, 138); **bb. 7** (fasc. 264-265), **10** (docc. 26, 31, 34, 37, 39, 57, 64, 68, 92, 103, 200, 204, 254, 325, 417), **16** (fasc. 330), **18** (fasc. 153), **19** (fasc. 362, 364-365, 368-369, 360, 363, 579, 618, 620, 633, 637-639, 659-660, 664), **21** (fasc. 83, 167), **22** (docc. 351, 490, 501-502, 514, 546, 548, 627-628, 665, 675, 678, 777, 809, 872, 887, 932, 944-946, 965, 991, 993, 1000, 1002, 1041)
- Baglioni Oddi Marco Antonio, conte, enfiteuta del Marchesato di Castiglione del Lago e del Chiugi, **regg. 2** (97), **6** (58); **b. 22** (docc. 514, 548, 627)
- Baglioni Oddi Pietro, conte, enfiteuta del Marchesato di Castiglione del Lago e del Chiugi, **regg. 2** (83), **6** (58); **bb. 21** (fasc. 83), **22** (docc. 351, 490,

- 502, 514, 548, 627)
- Baldassarri Filippo, **b. 22** (doc. 195)
- Baldeschi Sebastiano, **regg. 1** (8-9), **2** (9), **4** (2), **6** (141); **bb. 8** (fasc. 8-9), **10** (docc. 477, 489), **21** (fasc. 9)
- Baldi Giuseppe, **b. 17** (fasc. 496)
- Baldoni Domenico, **regg. 1** (262), **4** (70); **bb. 18** (fasc. 262), **22** (doc. 634)
- Baldovini Luigi, **regg. 1** (119, 2), **2** (11, 13, 49), **5** (2); **bb. 9** (fasc. 49), **20** (fasc. 119, 2), **21** (fasc. 13), **22** (docc. 1, 30, 71-72, 106, 1142, 1240, 1242-1243, 1259, 1269)
- Balduini Luigi *v.* Baldovini Luigi
- Ballanti Carlo, amministratore, **regg. 1** (75, 72-73), **2** (37); **bb. 10** (docc. 934, 936), **20** (fasc. [75], [72]-[73]), **21** (fasc. [37]), **22** (docc. 1394-1395, 1397, 1435)
- Balser Ignazio *v.* Balza Ignazio
- Balza Ignazio, **b. 11** (fasc. 20)
- Balzani Angelo, **regg. 1** (66, 175, 180, 250, 253), **2** (33-34); **bb. 8** (fasc. 175), **20** (fasc. [66], [180], [250], [253]), **21** (fasc. [33]), **22** (docc. 1391, 1400, 1487)
- Balzani Giuseppe, **reg. 1** (94); **bb. 7** (fasc. 94), **22** (doc. 22)
- Bandazzi Giovanni, **b. 22** (doc. 798)
- Bandi Angelo, cavaliere, gonfaloniere di Cesena, **b. 22** (doc. 623)
- Bandi Domenico Maria, **reg. 1** (171); **b. 8** (fasc. 171)
- Bandi Giuseppe, **reg. 1** (171); **bb. 8** (fasc. 171), **22** (doc. 1098)
- Bandiera Nicola Gaetano, **reg. 1** (124-125); **bb. 8** (fasc. 124), **10** (doc. 979), **20** (fasc. [125]), **22** (docc. 1452, 1456)
- Bandini Giuseppe, marchese, **reg. 2** (28); **bb. 9** (fasc. 28), **10** (docc. 106, 214, 236, 239, 292, 621, 699, 739, 39), **15** (fasc. 257-258), **22** (docc. 714, 828)
- Banzi Giuseppe, procuratore, **reg. 1** (191); **b. 8** (fasc. 191)
- Baracchini Giovanni, **b. 10** (doc. 45) patrimonio, **b. 10** (doc. 45)
- Baraffael Abramo *v.* Baraffaele Abramo Davide
- Baraffael Giuseppe Salomone *v.* Baraffaele Giuseppe Salomone
- Baraffael Isacco *v.* Baraffaele Isacco
- Baraffaele Abramo Davide, **regg. 1** (147), **2** (77); **bb. 10** (docc. 1043, 78), **17** (fasc. 554), **21** (fasc. [77]), **22** (docc. 1440, 1468, 1496) eredi, **regg. 1** (147), **2** (77); **bb. 10** (doc. 1043), **17** (fasc. 554), **21** (fasc. [77]), **22** (docc. 1440, 1468, 1496) patrimonio, **regg. 1** (147), **2** (77); **bb. 10** (docc. 1043, 78), **17** (fasc. 554), **21** (fasc. [77]), **22** (docc. 1440, 1468, 1496)
- Baraffaele Giuseppe Salomone, **b. 10** (docc. 753-754, 763, 783)
- Baraffaele Isacco, **bb. 11** (fasc. 77), **12** (fasc. 110)
- Baraffaele Jabath, **b. 10** (docc. 753-754, 763)
- Baratti Elisabetta in Arnoaldi Veli, **b. 17** (fasc. 530, 533, 548)
- Baravelli Filippo, **reg. 1** (133)
- Baravelli Luigi, **reg. 2** (49)
- Barberi Tito, **regg. 1** (100-101, 162, 168, 292), **4** (25-26), **5** (32); **bb. 7** (fasc. 100-101, 162, 168), **18** (fasc. 292), **22** (docc. 201-202, 387, 393)
- Barberini Colonna Francesco, principe, **bb. 16** (fasc. 357, 360), **22** (docc. 309, 321)
- Barberini Francesco, principe *v.* Barberini Colonna Francesco, principe
- Barbi Giovanni Battista, procuratore *v.* Bardi Giovanni Battista, procuratore
- Barbieri Andrea, procuratore, **regg. 1** (32, 66, 114, 194, 203, 606, 27, 87), **2** (49, 69, 169, 40), **4** (31-32, 119), **5** (42,

- 52-53), **6** (59-60, 64-65); **bb.** **7** (fasc. 66, 114, 194, 203), **8** (fasc. 606, 87), **10** (docc. 45, 49, 62, 69-70, 72, 240, 252, 318-319, 347, 433, 453, 507, 1032), **17** (fasc. 527), **18** (fasc. 32), **19** (fasc. 27), **22** (docc. 88, 155, 252-253, 259-260, 439, 460, 491-494, 498-500, 503, 510, 538-541, 556, 551-552, 863-864, 890, 951, 1063, 1072, 1414)
- Barbieri Ludovico, **reg.** **1** (127); **b.** **7** (fasc. 127)
- Bardi Giovanni Battista, procuratore, **regg.** **1** (174-175, 226), **2** (61-62), **3** (17-18, 20, 23), **5** (40); **bb.** **7** (fasc. 174), **10** (doc. 41), **18** (fasc. 226), **22** (docc. 400-401, 410-411, 420-421, 513, 524, 530, 554, 585, 589)
- Barghiglioni Pietro Paolo, **regg.** **1** (323), **2** (131), **4** (86); **bb.** **10** (docc. 127, 353, 403, 406, 408), **18** (fasc. 323)
- Barghiglioni Remigio, **b.** **11** (fasc. 20)
- Barlozzo Annibale, **regg.** **1** (659-660), **2** (177), **4** (134); **bb.** **19** (fasc. 659-660), **22** (docc. 993, 1002)
- Barnabò Alessandro, marchese, **reg.** **1** (52-54); **bb.** **7** (fasc. 53-54), **10** (docc. 550, 26), **11** (fasc. 47), **16** (fasc. 362), **22** (docc. 121, 129)
- Barnabò Enrico, marchese, **reg.** **1** (52-54); **bb.** **7** (fasc. 53-54), **10** (docc. 550, 26-27), **11** (fasc. 47), **16** (fasc. 362-363), **22** (docc. 121, 129)
- Barnabò Francesco, marchese, **bb.** **11** (fasc. 47), **16** (fasc. 362)
- Bartoli Giacomo, **regg.** **1** (87), **2** (40); **bb.** **8** (fasc. 87), **10** (doc. 1032), **17** (fasc. 493, 527), **22** (doc. 1414)
- Bartolini Gaspare, **bb.** **10** (doc. 1030), **22** (doc. 1494)
- Bartolini Giovanni, **b.** **22** (docc. 798, 806-807)
- Bartolini Giuseppe, **regg.** **1** (195), **2** (74); **bb.** **20** (fasc. [195]), **21** (fasc. [74])
- Bartolomucci Luigi, procuratore, **reg.** **1** (156, 226); **bb.** **10** (doc. 82), **20** (fasc. [156], [226])
- Bartolucci Filippo, procuratore, **regg.** **1** (318, 342), **5** (74); **bb.** **18** (fasc. 318), **19** (fasc. 342), **22** (doc. 760)
- Bartolucci Giovanni Battista, marchese, ricevitore generale dell'Amministrazione dei beni ecclesiastici e camerali di Macerata e Fermo, **reg.** **1** (14); **b.** **22** (docc. 1043, 1048)
- Baschi Carlo Francesco, cavaliere, **reg.** **1** (227, 309-312); **bb.** **7** (fasc. 227), **18** (fasc. 311-312), **22** (doc. 531)
- Baschieri Antonio, **bb.** **10** (doc. 595), **22** (docc. 1045, 1122, 1178)
amministratore dell'Amministrazione dei dazi di consumo di Ferrara, **regg.** **1** (12-13, 62), **4** (10); **bb.** **8** (fasc. 13), **10** (docc. 588, 602, 638), **19** (fasc. 12, 62)
- Bascolini Vittorio, procuratore *v.* Buscolini Vittorio Maria, procuratore
- Bassetti Michele, **reg.** **1** (97); **bb.** **7** (fasc. 97), **22** (doc. 200)
- Bassi Antonio, procuratore, **regg.** **1** (13, 235), **2** (74, 77), **5** (6, 45); **bb.** **7** (fasc. 235), **9** (fasc. 74, 77), **10** (docc. 53, 106, 214, 236, 239, 621), **18** (fasc. 13), **22** (docc. 24, 116, 445, 471, 480, 543, 714, 817, 828)
- Bassi Nicola, procuratore, **b.** **22** (doc. 240)
- Battaglia, fratelli, **b.** **11** (fasc. 20)
- Battefolli Angelo, **regg.** **1** (100-101, 108, 110, 162, 168, 292), **4** (25-26), **5** (32); **bb.** **7** (fasc. 100-101, 108, 110, 162, 168), **18** (fasc. 292), **22** (docc. 201-202, 244, 387, 393)
- Battellocchi Francesco *v.* Battellocchi Francesco
- Battellocchi Francesco, **regg.** **2** (178, 19, 46, 65, 111), **4** (135); **bb.** **9** (fasc. 19),

- 10 (docc. 652, 887, 911, 958, 1035), 22 (docc. 1019-1020, 1328, 1349, 1361, 1428, 1432, 1439, 1479, 1486)
- Battifolli Angelo *v.* Battefolli Angelo
- Battilori Lorenzo *v.* Battiloro Lorenzo
- Battiloro Lorenzo, **regg.** 1 (322-323), 2 (139, 144); **bb.** 8 (fasc. 323), 19 (fasc. 322), 21 (fasc. 139, 144), 22 (docc. 723, 736, 749, 753)
- Battisti Michele, **regg.** 1 (66, 175, 180, 250, 253), 2 (33-34); **bb.** 8 (fasc. 175), 20 (fasc. [66], [180], [250], [253]), 21 (fasc. [33]), 22 (docc. 1391, 1400, 1487)
- Battistoni Antonio, procuratore, **reg.** 2 (18); **bb.** 9 (fasc. 18), 10 (doc. 330), 22 (docc. 101, 114)
- Battistoni Domenico Antonio, procuratore *v.* Battistoni Antonio, procuratore
- Becchi Giuseppe, procuratore *v.* Bacchi Giuseppe, procuratore
- Beddi Giovanni, **b.** 22 (doc. 315)
- Bedocci Vincenzo, procuratore *v.* Bedoni Vincenzo, procuratore
- Bedoni Vincenzo, procuratore, **regg.** 1 (142, 154), 2 (62), 5 (63); **bb.** 8 (fasc. 142), 10 (doc. 1044), 21 (fasc. [62]), 22 (doc. 1483)
- Belardi Luigi, **reg.** 1 (202)
- Bella Gioacchino, **reg.** 1 (350); **b.** 19 (fasc. 350)
- Bellese Pantanelli Francesco, **regg.** 1 (276-277), 5 (65, 73), 6 (83, 100); **bb.** 7 (fasc. 276), 10 (doc. 99), 18 (fasc. 277), 22 (doc. 639)
- Belli Bartolomeo, procuratore, **regg.** 1 (56, 214, 237, 243, 245, 328-329, 658, 1, 12, 51, 61, 85, 93, 95, 119, 50, 53, 59, 147, 152, 197), 2 (53, 133, 141-142, 6, 3, 39, 48, 77), 4 (54, 57, 62, 66, 97, 5, 10, 4), 5 (75, 1-2, 43, 46, 103); **bb.** 7 (fasc. 56, 214, 237, 243, 245), 9 (fasc. 133, 3, 39), 10 (docc. 75, 80, 122, 136-137, 141, 145, 153-154, 186, 206-208, 222, 224-225, 227, 230, 233-234, 250, 262, 271, 277, 279, 282, 291, 293-294, 328, 333, 341, 343-344, 349, 351, 367, 372, 375, 378-379, 394, 416, 420-423, 442, 444, 454-457, 460-461, 464, 468-469, 471-472, 479-484, 495, 506, 522-523, 588, 595, 602, 608, 623-624, 626-628, 638, 693, 696, 727, 733, 736-737, 740, 743, 753-754, 763, 783, 884, 889, 893, 910, 915, 924, 940-941, 992, 1043, 49-50, 76-78), 16 (fasc. 372-373, 439), 17 (fasc. 484, 554), 19 (fasc. 328-329, 658, 1, 12, 51, 61), 20 (fasc. 85, [95], 93, 119, [53], [152], [197]), 21 (fasc. 141, [48], [77]), 22 (docc. 150, 191, 219, 230, 246, 484, 505, 518, 569, 580, 595, 697, 713, 734, 774, 803, 891, 986, 994, 998, 1005, 1009, 1029, 1040, 1045-1046, 1050, 1052, 1054-1055, 1060, 1076, 1108, 1122, 1128, 1142, 1159, 1163-1164, 1167, 1177-1178, 1221, 1240, 1242-1243, 1259, 1269, 1302, 1313, 1321, 1329, 1368-1370, 1373, 1378, 1382-1383, 1385, 1410, 1440, 1468, 1470, 1496)
- Belli Francesco, **reg.** 2 (78); **bb.** 10 (doc. 33), 11 (fasc. 78), 13 (fasc. 112-113, 124, 126), 14 (fasc. 188), 22 (docc. 47, 461, 599)
- Belli Giuseppe, **reg.** 2 (78); **bb.** 10 (doc. 33), 11 (fasc. 78), 13 (fasc. 112-113, 124, 126), 14 (fasc. 188), 22 (docc. 47, 461, 599)
- Belli Pasquale, economo dell'Accademia di S. Luca di Roma, **regg.** 1 (140-141), 2 (92); **bb.** 8 (fasc. 140), 10 (doc. 987), 17 (fasc. 555), 20 (fasc. [141]), 21 (fasc. [92]), 22 (doc. 1464)
- Belli Vincenzo, **regg.** 1 (163-164), 3 (11, 14); **bb.** 7 (fasc. 163), 18 (fasc. 164), 22 (doc. 390)

- Benacci Filippo, **reg. 1** (124); **bb. 7** (fasc. 124), **22** (docc. 372, 389)
- Benaducci Ferdinando, gonfaloniere di Tolentino, **b. 22** (docc. 570, 596)
- Benamati Roberto, **regg. 1** (188, 201-202, 248, 258-259), **2** (73), **5** (61, 65); **bb. 8** (fasc. 188, 202), **10** (docc. 1040, 84), **20** (fasc. [248], [258]-[259]), **21** (fasc. [73]), **22** (doc. 1498)
- Benedelli Carlo, **b. 22** (doc. 807)
- Benedelli Cesare, **b. 22** (doc. 807)
- Benedetti
eredi, **reg. 4** (19); **b. 11** (fasc. 77)
fratelli, **reg. 6** (12); **b. 22** (docc. 209-210)
- Benedetti Diomede, **b. 22** (doc. 144)
- Benedetti Gaetano, **b. 22** (doc. 144)
- Benedetti Giacinto, **reg. 6** (12); **b. 22** (docc. 144, 209-210)
- Benedetti Luca Antonio, **regg. 1** (128, 266-267, 269, 272), **2** (107)
amministratore del Collegio dei vacabilisti di cursorato apostolico, **reg. 4** (33)
procuratore, **bb. 7** (fasc. 128), **10** (doc. 885), **20** (fasc. [266]-[267], [272]), **22** (docc. 13, 36-37, 58-59, 119, 123, 271, 1365, 1367)
- Benedetti Venanzio, **reg. 6** (12); **b. 22** (docc. 144, 209-210)
- Benedictis Luca Antonio de, procuratore *v.* Benedetti Luca Antonio, procuratore
- Benefial Tiberio, **reg. 1** (333-334); **bb. 18** (fasc. 333-334), **22** (doc. 927)
- Beni Luca, **reg. 2** (88, 91); **bb. 13** (fasc. 154), **22** (docc. 570, 573, 596)
- Beni Vincenzo, **reg. 2** (88, 91); **bb. 13** (fasc. 154), **22** (docc. 570, 573, 596)
- Benigni Giuseppe, marchese, **reg. 2** (55); **b. 22** (docc. 315-316)
- Bentivoglio Filippo, conte, **reg. 1** (111-114); **bb. 7** (fasc. 111-114), **22** (docc. 252-253, 259-260)
- Benucci Saverio, computista generale della RCA, **bb. 10** (docc. 886, 888, 904), **17** (fasc. 471, 482)
- Benzi Domenico, **b. 10** (docc. 618-619, 629, 633)
- Benzi Domenico, procuratore, **regg. 2** (58), **3** (10), **4** (47), **5** (25); **bb. 10** (doc. 77), **16** (fasc. 395), **21** (fasc. [58]), **22** (docc. 96, 99, 105, 247, 257, 264, 279, 299, 304, 442)
- Benzi Ferdinando, economo, **reg. 1** (177, 179); **bb. 10** (doc. 77), **20** (fasc. [177], [179])
- Benzi Francesco Antonio, conte, **regg. 1** (580, 586, 43), **4** (116), **6** (131); **bb. 8** (fasc. 580), **10** (doc. 320), **19** (fasc. 586, 43), **22** (docc. 845, 941, 1106)
- Benzi Giovanni, **reg. 2** (55)
- Benzi Giuseppe *v.* Bonzi Giuseppe
- Berard Donato, **bb. 10** (docc. 273, 295), **15** (fasc. 287)
- Barbabò Enrico, marchese *v.* Barnabò Enrico, marchese
- Berghini Paolo, **reg. 1** (231, 234); **bb. 7** (fasc. 231, 234), **22** (docc. 535, 565, 715, 728, 733, 745)
- Berini Luigi, procuratore, **regg. 1** (111-112), **4** (31-32); **bb. 7** (fasc. 111-112), **22** (docc. 252-253, 259-260, 564)
- Bernabei Nicola, **bb. 10** (doc. 765), **16** (fasc. 419, 434)
- Bernabò Alessandro, marchese *v.* Barnabò Alessandro, marchese
- Bernabò Enrico, marchese *v.* Barnabò Enrico, marchese
- Bernabò Margherita, marchesa *v.* Astancolli Margherita in Barnabò, marchesa
- Bernacchia Francesco, **regg. 1** (582), **2** (155); **b. 19** (fasc. 582)
- Bernanti Giuseppe, procuratore, **b. 10** (doc. 547)
- Bernardini Alessandro, gonfaloniere di

- Bassano in Teverina, **b. 22** (doc. 824)
- Bernardini Giovanni Battista, **reg. 1** (339-340); **b. 19** (fasc. 339-340)
- Bernetti Gaetano, procuratore, **regg. 1** (67, 97, 189, 201, 608, 10, 91, 145, 157, 196), **2** (108, 13, 59, 61), **4** (103, 13), **5** (66, 81, 83, 7, 34, 55, 64, 79); **bb. 7** (fasc. 67, 97, 189, 201), **8** (fasc. 157), **10** (docc. 97, 100, 105, 146, 157, 217, 219-220, 228, 265, 524, 530, 540-541, 551, 555-556, 596, 605, 617, 634, 662, 671, 701-703, 706, 714-715, 741, 744-745, 751, 838, 841, 843, 853, 863, 948, 955, 966, 969, 975, 984, 996, 1024, 1034, 1046), **16** (fasc. 351), **19** (fasc. 608, 10), **20** (fasc. 91, [196]), **21** (fasc. 108, 13, [59], [61]), **22** (docc. 22, 61, 104, 200, 440, 549, 642, 662, 694-695, 712, 722, 731, 856, 1047, 1092, 1198, 1200, 1202, 1279, 1462, 1466-1467, 1480-1481, 1491-1492)
- Bernini Francesco, cavaliere, **regg. 1** (16, 45, 147), **2** (14, 16), **3** (6, 9), **4** (2-3, 124), **5** (26), **6** (3-4, 86); **bb. 7** (fasc. 45, 147), **10** (docc. 91, 235, 269, 274, 276, 285, 358, 424, 435, 478, 496, 549, 559-560, 610, 622, 646, 13, 58), **11** (fasc. 72), **14** (fasc. 174), **15** (fasc. 284), **16** (fasc. 361, 367, 369-371, 396), **18** (fasc. 16), **22** (docc. 20, 26, 33, 42, 50, 52, 75, 77, 80, 90, 112, 125, 198, 308, 312, 322, 341, 388, 429, 462, 464, 900, 1104, 1112)
- Bersani, fratelli, **b. 22** (doc. 473)
- Bersani Domenico, procuratore, **b. 22** (doc. 6)
- Bersani Giuliano, **reg. 2** (31); **b. 22** (doc. 190)
- Bersani Giuseppe, **reg. 1** (574, 581); **bb. 10** (docc. 244-245, 257, 284, 337, 355, 361, 366, 418, 45), **15** (fasc. 275), **19** (fasc. 574, 581), **22** (docc. 831, 841)
- Berta Giovanni, **b. 22** (docc. 798, 806)
- Bertazzoli Francesco, cardinale, **bb. 10** (docc. 315-316), **15** (fasc. 244, 286, 295, 317)
- Bertiboni Luigi, **b. 22** (doc. 1079)
- Bertoldi Anna, **b. 17** (fasc. 502)
- Bertoni Francesco, **reg. 1** (56, 138, 152); **bb. 7** (fasc. 56), **8** (fasc. 138), **20** (fasc. [152]), **22** (doc. 1470)
- Bertoni Giovanni, appaltatore, **regg. 1** (243-244, 219-220), **2** (133, 108), **4** (62, 97), **5** (75); **bb. 7** (fasc. 243-244), **8** (fasc. 219-220), **9** (fasc. 133, 108), **17** (fasc. 549), **22** (doc. 569)
- Bertuzzi Antonio, vice-commissario dei residui beni ecclesiastici e camerali della Romagna, **regg. 1** (157, 164), **2** (59); **bb. 8** (fasc. 157, 164), **21** (fasc. [59]), **22** (docc. 1480-1481)
- Berzani Giuseppe *v.* Bersani Giuseppe
- Betacchi Filippo *v.* Bettacchi Filippo
- Bettacchi Filippo, **regg. 1** (21, 133), **2** (57), **4** (7); **bb. 10** (docc. 826, 854, 895, 898, 921, 961, 74), **17** (fasc. 473, 475, 504), **20** (fasc. 21, [133]), **22** (docc. 1310, 1457, 1465)
- Bettacchi Vincenzo, **b. 10** (doc. 74)
- Bettanzi Filippo *v.* Bettacchi Filippo
- Bettini Gaetano, **b. 22** (doc. 372)
- Betucchi Filippo *v.* Bettacchi Filippo
- Bevilacqua Cantelli Girolamo, marchese, **reg. 1** (223); **b. 18** (fasc. 223)
- Bevilacqua Domenico, **regg. 1** (24-25), **2** (13, 67, 71), **5** (32, 41); **bb. 8** (fasc. 24), **10** (docc. 831, 878, 890-891, 933, 1013, 1023, 1029, 1041), **17** (fasc. 490, 519), **20** (fasc. [24]-25), **21** (fasc. [71]), **22** (docc. 1320, 1344, 1358)
- Bezzi Giovanni, **b. 22** (doc. 381)
- Bezzi Scala Castellini Ludovico, conte, **reg. 2** (50); **b. 22** (docc. 469, 496)
- Biancani Vincenzo, **bb. 13** (fasc. 156), **14** (fasc. 182, 191, 240)

- Bianchi Carlo, procuratore, **regg.** 1 (290, 293), 2 (106), 3 (22, 24-25, 27); **bb.** 18 (fasc. 290, 293), 22 (docc. 647-648)
- Bianchi Gregorio, procuratore, **regg.** 1 (113, 80), 2 (45), 5 (48); **bb.** 10 (docc. 732, 769-770, 780, 792, 800, 1111, 1127), 17 (fasc. 563), 20 (fasc. [80], 113), 21 (fasc. [45]), 22 (docc. 1227, 1409, 1420)
- Bianchi Isacco *v.* Bianchini Isacco
- Bianchi Margherita, **reg.** 1 (281); **b.** 20 (fasc. [281])
- Bianchi Pietro, procuratore, **regg.** 1 (188, 220-221, 241), 2 (68, 84, 162), 4 (55); **bb.** 7 (fasc. 188), 9 (fasc. 68), 10 (docc. 231, 268, 274, 276, 358, 363, 415, 424, 427, 429, 435, 473, 518, 549, 561), 14 (fasc. 228), 15 (fasc. 308), 18 (fasc. 220-221, 241), 21 (fasc. 162), 22 (docc. 508-509, 526, 528, 536, 553, 572, 772, 879, 888, 1034, 1104, 1112)
- Bianchini Eraclio, **reg.** 1 (109, 111); **bb.** 8 (fasc. 109, 111), 22 (doc. 1229)
- Bianchini Ercole *v.* Bianchini Eraclio
- Bianchini Francesco, **reg.** 1 (109, 111); **bb.** 8 (fasc. 109, 111), 22 (doc. 1229)
- Bianchini Isacco, **reg.** 1 (136, 139, 236); **bb.** 8 (fasc. 139), 22 (docc. 1463, 1490)
- Bianconi Antonio, **b.** 15 (fasc. 283)
- Bianconi Caterbo, **reg.** 1 (605); **bb.** 19 (fasc. 605), 22 (doc. 1027)
- Biggini Antonio, **bb.** 10 (docc. 400, 566, 573, 575, 612, 673, 689-690, 830, 832, 877, 881, 899-900), 15 (fasc. 323), 17 (fasc. 469)
- Bignami Paolo, **regg.** 4 (103), 6 (106)
- Bignami Paolo e compagni, Ragion cantante, **regg.** 1 (355), 5 (83); **bb.** 10 (docc. 105, 146, 157), 15 (fasc. 317), 18 (fasc. 355), 22 (docc. 662, 704, 722, 739)
- Bilancioni, fratelli, **reg.** 1 (287); **b.** 20 (fasc. [287])
- Bilancioni Antonio, **reg.** 1 (287); **b.** 20 (fasc. [287])
- Bilancioni Domenico, arciprete, **reg.** 1 (287); **b.** 20 (fasc. [287])
- Bilancioni Nicola, **reg.** 1 (287); **b.** 20 (fasc. [287])
- Binarelli Pietro, **b.** 16 (fasc. 357, 360)
- Binarelli Vincenzo, procuratore, **regg.** 1 (295, 324, 603, 676, 45, 60, 72, 78, 90, 108, 118, 138, 153, 186, 211, 247, 278, 285, 292-293), 2 (115, 29), 5 (67, 96, 94, 99-100); **bb.** 8 (fasc. 78, 118, 138), 10 (docc. 192, 241, 267, 942), 11 (fasc. 41), 18 (fasc. 295, 324), 19 (fasc. 603, 676), 20 (fasc. [45], [60], [72], [90], [153], [186], [211], [247], [278], [293]), 21 (fasc. 115, [29]), 22 (docc. 380, 768, 775, 790-791, 835, 862, 1347, 1411, 1417, 1444, 1470, 1493)
- Bini Marianna, **reg.** 2 (106)
- Biolchini Dionisio, **b.** 22 (doc. 925)
- Bisadola Giuseppe, **b.** 22 (doc. 1012)
- Bischi Settimio *v.* Severi Bischi Settimio
- Bisleti Fortunato, marchese, **b.** 16 (fasc. 335)
- Bisleti Michele Angelo, **b.** 16 (fasc. 335)
- Blasi Antonio, **b.** 22 (doc. 86)
- Blasi Giovanni Antonio, **regg.** 1 (587, 589), 2 (156, 158), 5 (94); **bb.** 10 (doc. 212), 19 (fasc. 587, 589), 21 (fasc. 156, 158), 22 (docc. 838, 848, 850)
- Blasi Giovanni Battista, **b.** 22 (doc. 69)
- Bocassoni Bartolomeo *v.* Bocassoni Bartolomeo
- Bocassoni Bartolomeo, **bb.** 10 (doc. 315), 15 (fasc. 317)
- Boccelli Orazio, conte *v.* Bucelli Orazio, conte
- Bocci, famiglia, **regg.** 1 (154), 5 (38), 6 (38, 44-45); **b.** 18 (fasc. 154)
- Bocci Baldassarre, **regg.** 1 (154, 249),

- 2 (65), 5 (31, 38, 87, 109), 6 (38, 44-45); **bb.** 8 (fasc. 249), 9 (fasc. 65), 10 (docc. 27, 412), 12 (fasc. 108-109), 13 (fasc. 157), 18 (fasc. 154), 22 (docc. 352, 405, 423-424)
- Bocci Bartolomeo, **b.** 15 (fasc. 325)
- Bocci Giovanni Sante, **reg.** 2 (65); **bb.** 9 (fasc. 65), 10 (doc. 412), 12 (fasc. 108), 13 (fasc. 157), 22 (docc. 423-424)
- Bocci Pietro, **regg.** 1 (249), 2 (65), 5 (31, 87, 109), 6 (38, 44-45); **bb.** 8 (fasc. 249), 9 (fasc. 65), 10 (docc. 27, 412), 12 (fasc. 108-109), 15 (fasc. 325), 22 (docc. 352, 405, 423-424)
- Bocci Vincenzo, **regg.** 2 (65), 5 (31); **bb.** 9 (fasc. 65), 10 (docc. 27, 412), 12 (fasc. 108-109), 13 (fasc. 157), 15 (fasc. 325), 22 (docc. 352, 405, 423-424)
- Bocciarelli Francesco, procuratore, **reg.** 2 (67); **bb.** 10 (docc. 13, 25, 30), 22 (docc. 329, 347, 361, 457, 507)
- Bocciarelli Paolo, canonico, succollettore degli spogli di Narni *v.* Bucciarelli Paolo, canonico, succollettore degli spogli di Narni
- Bolis Gualdo Alessio, **regg.** 1 (307-308), 2 (119-120, 122, 10), 4 (82, 85), 6 (96); **bb.** 9 (fasc. 122), 10 (docc. 231, 268, 363, 415, 427-429, 473, 518, 980, 1011, 1027), 17 (fasc. 510, 563, 566), 18 (fasc. 307-308), 21 (fasc. 10), 22 (docc. 879-880, 888, 1034, 1036)
- Bolognetti Virgilio, conte *v.* Cenci Bolognetti Virginio, conte
- Bombelli Giuseppe, procuratore, **regg.** 1 (613), 2 (42); **bb.** 19 (fasc. 613), 21 (fasc. [42]), 22 (docc. 875, 1218, 1223, 1254, 1260)
- Bombelli Luigi, **b.** 22 (doc. 450)
- Bombelli Pietro Antonio, **bb.** 10 (docc. 886, 888, 904), 17 (fasc. 471, 482)
- Bompiani Domenico, avvocato, **b.** 22 (docc. 798, 806)
- Bonaccorsi Antonio, **regg.** 1 (109), 2 (47); **bb.** 17 (fasc. 502, 538), 18 (fasc. 256)
- Bonafede Giovanni, conte *v.* Buonafede Giovanni, conte
- Bonanni Domenico, procuratore, **reg.** 1 (256); **b.** 10 (docc. 114, 117, 131, 143, 182, 192)
- Bonanni Francesco *v.* Buonanni Francesco
- Bonanni Nicola *v.* Buonanni Nicola
- Bonaparte Girolamo, principe, **bb.** 10 (docc. 897, 902-903, 909, 916, 928, 931, 949, 75), 17 (fasc. 491, 499, 507)
- Bonaparte Luciano, principe, **b.** 11 (fasc. 2-3)
- Bonarelli Giulio, **reg.** 2 (55); **b.** 22 (docc. 315-316)
- Bonasi Giuseppe, **regg.** 1 (297-298, 335, 576-577), 2 (96, 127); **bb.** 18 (fasc. 297-298, 335), 19 (fasc. 576-577), 22 (docc. 626, 680, 685, 836, 846, 849)
- Bonazi Giuseppe *v.* Bonasi Giuseppe
- Bonazzi Camillo, **reg.** 1 (632); **bb.** 19 (fasc. 632), 22 (doc. 919)
- Boncompagni Ludovisi Giovanni, principe, **reg.** 1 (38-39); **b.** 20 (fasc. 38-39)
- Boncompagni Ludovisi Luigi, principe, **regg.** 1 (612, 615, 104-105), 2 (53); **bb.** 8 (fasc. 104-105), 10 (docc. 182, 1000, 15-18), 11 (fasc. 25, 29, 34, 76), 12 (fasc. 93), 17 (fasc. 517), 19 (fasc. 612, 615), 22 (docc. 609, 1222, 1326, 1332, 1339)
- Boncompagni Ludovisi Ottoboni Alessandro, duca, **bb.** 10 (doc. 960), 17 (fasc. 503)
- Boncompagni Luigi, principe *v.* Boncompagni Ludovisi Luigi, principe
- Bonello Luigi, capitano, **regg.** 1 (77), 2 (22); **bb.** 7 (fasc. 77), 22 (docc. 146, 163-164)

- Bonetti Michele, **regg.** 1 (329, 332), 2 (142); **bb.** 10 (docc. 455-457, 469, 471-472), 19 (fasc. 329, 332), 22 (docc. 1050, 1054-1055, 1177)
- Bonfigli Adelaide *v.* Bonfigli Adelaide
- Bonfigli Agostino *v.* Bonfigli Agostino
- Bonfigli Lutgarda *v.* Bonfigli Lutgarda
- Bonfigli Pietro *v.* Bonfigli Pietro
- Bonfigli Tommaso, procuratore, **regg.** 3 (4), 4 (6, 27); **b.** 22 (docc. 23, 46, 65, 73, 136, 206)
- Bonfiglioli Filippo, procuratore, **regg.** 1 (80), 5 (48); **bb.** 20 (fasc. [80]), 22 (doc. 1409)
- Bonfigli, fratelli, **regg.** 1 (32-33, 64-67), 2 (24-26), 5 (8, 13); **bb.** 8 (fasc. 32-33, 64-65), 10 (docc. 233, 420-423, 542, 567, 576, 578-581, 583, 590-591, 747, 759, 764, 844-845, 859, 864, 871-872, 882, 913-914, 49-50), 16 (fasc. 372-373, 377, 416, 420, 424-425, 428-429, 455, 458), 17 (fasc. 460, 463, 474), 19 (fasc. 66-67), 22 (docc. 150, 1083, 1120)
- Bonfigli Adelaide, **b.** 10 (doc. 882)
- Bonfigli Agostino, **regg.** 1 (32-33, 64-67, 23, 26), 2 (24-26), 5 (8, 13); **bb.** 8 (fasc. 32-33, 64-65, 26), 10 (docc. 171, 186, 233, 542, 567, 576, 578-581, 583, 590-591, 747, 759, 844-845, 871-872, 882, 913-914), 11 (fasc. 32), 15 (fasc. 253, 271, 282, 301), 16 (fasc. 348, 377, 416, 420, 424-425, 428-429, 455), 17 (fasc. 460, 474), 19 (fasc. 66-67), 20 (fasc. 23, 26), 22 (docc. 150, 1083, 1120)
- Bonfigli Carlo, **bb.** 10 (docc. 871-872, 882), 15 (fasc. 301)
- Bonfigli Luigi, **bb.** 10 (docc. 871-872, 882), 15 (fasc. 301)
- Bonfigli Lutgarda, **b.** 10 (doc. 882)
- Bonfigli Pietro, **regg.** 1 (32-33, 64-67, 23, 26), 2 (24-26), 5 (8, 13); **bb.** 8 (fasc. 32-33, 64-65, 26), 10 (docc. 171, 186, 420-423, 542, 567, 576, 578-581, 583, 590-591, 747, 759, 764, 844, 859, 864, 49-50), 11 (fasc. 32), 15 (fasc. 253, 271, 282, 301), 16 (fasc. 348, 372-373, 377, 416, 420, 424-425, 428-429, 455, 458), 17 (fasc. 460, 463), 19 (fasc. 66-67), 20 (fasc. 23, 26), 22 (docc. 1083, 1120)
- Bonfigli Tommaso, procuratore *v.* Bonfigli Tommaso, procuratore
- Boni Pio, **reg.** 1 (573); **b.** 19 (fasc. 573)
- Bonini Pietro Paolo, **b.** 10 (docc. 502, 505, 526-527)
- Bonizi, fratelli, **reg.** 1 (77); **bb.** 20 (fasc. [77]), 22 (docc. 504, 547, 1405)
- Bonizi Egidio, **regg.** 1 (206, 208), 2 (86), 4 (56), 5 (51), 6 (55, 62); **bb.** 7 (fasc. 206), 9 (fasc. 86), 10 (docc. 67, 73), 18 (fasc. 208), 22 (docc. 478, 504, 547)
- Bonizi Giovanni Battista, **reg.** 1 (77); **bb.** 20 (fasc. [77]), 22 (doc. 1405)
- Bonizi Rocco, **reg.** 1 (671); **bb.** 19 (fasc. 671), 22 (doc. 1011)
- Bonizi Stefano, **reg.** 1 (77); **bb.** 20 (fasc. [77]), 22 (doc. 1405)
- Bonoli Angelo, procuratore, **regg.** 1 (18, 21, 34, 75, 104, 297-298, 335, 577, 631, 649, 83, 180, 233^{bis}, 253, 271), 2 (10, 8, 24, 44, 96, 127, 91), 4 (4-5, 7, 11, 8), 5 (99-101, 105-106, 84); **bb.** 7 (fasc. 75, 104), 9 (fasc. 24, 44), 10 (docc. 308, 311, 326, 338-339, 345-346, 383, 386, 388-389, 462-463, 466-467, 498-499, 557-558, 564, 586, 641-642, 659, 684, 1012), 18 (fasc. 18, 21, 34, 297-298, 335), 19 (fasc. 577, 631, 649), 20 (fasc. [83], [180], [233^{bis}], [253], [271]), 21 (fasc. 10, [91]), 22 (docc. 40, 60, 68, 70, 79, 84, 87, 143, 149, 154, 198, 224, 231, 406, 626, 680, 685, 836, 846, 849, 934, 976, 979, 1065-1066, 1074, 1116-1118,

- 1124, 1246, 1400, 1415, 1487-1488)
Bonsi Giuseppe *v.* Bonzi Giuseppe
Bonzi Angelo, **b.** 22 (doc. 798)
Bonzi Giuseppe, **regg.** 1 (60), 2 (29);
bb. 20 (fasc. [60]), 21 (fasc. [29]), 22
(doc. 1444)
Borgassi Raffaele, procuratore, **reg.** 1
(24-25); **b.** 18 (fasc. 24-25)
Borghi Francesco Saverio, procuratore,
regg. 1 (107), 5 (21, 42); **bb.** 10
(docc. 892, 932, 1016), 16 (fasc. 447),
17 (fasc. 479, 483), 20 (fasc. 107), 22
(docc. 1219, 1230-1231, 1304, 1353,
1356, 1362, 1393, 1419)
Borghi Ilario, procuratore, **regg.** 1 (142,
161, 236, 281, 294, 357, 566, 74, 13),
2 (145, 159, 2), 4 (36, 78, 103, 117,
121-122, 126), 5 (10, 46, 81, 83, 90);
bb. 7 (fasc. 142, 161, 236, 281), 10
(docc. 12, 15, 56, 102, 105, 112, 120,
146, 157, 205, 217, 219-220, 228, 232,
235, 251, 261, 265, 286-288, 290, 302,
305-307, 375, 502, 505, 527, 540-541,
571, 592, 594, 604, 611, 614, 657, 694,
746, 748), 16 (fasc. 351, 357, 360,
378, 380, 456), 18 (fasc. 294), 19 (fasc.
357, 566), 20 (fasc. 74, [13]), 21
(fasc. [2]), 22 (docc. 4, 48, 51, 53, 55,
64, 78, 81, 109, 130, 140, 145, 156,
180, 185, 203, 300, 382, 447, 473, 543,
591, 650-651, 654, 662, 694-695, 704,
712, 722, 731, 739, 812, 816, 833-834,
901-902, 917, 1155, 1172, 1186, 1237)
Borghi Isacco, **reg.** 1 (235); **b.** 8 (fasc.
235)
Borghi Raffaele, procuratore, **regg.** 1
(28, 62, 124, 136), 2 (43); **bb.** 8 (fasc.
124), 10 (docc. 925, 927, 938, 950,
979), 19 (fasc. 28), 20 (fasc. [62]), 22
(docc. 1063, 1072, 1281, 1399, 1423,
1425, 1452, 1463, 1490)
Borghiglioni Pietro Paolo *v.* Barghiglioni
Pietro Paolo
Borgognoni Salvatore, console del Collegio
degli orefici e argentieri di Roma, **bb.** 15
(fasc. 290), 16 (fasc. 331, 393)
Borsatti Domenico, **regg.** 1 (81, 85), 2
(43), 5 (12), 6 (16); **bb.** 7 (fasc. 81), 9
(fasc. 43), 11 (fasc. 77), 12 (fasc. 107),
22 (docc. 170, 232-233, 239, 245)
Borselli Ignazio, **b.** 17 (fasc. 538)
Borzacchini Angelo, **reg.** 1 (237, 239);
b. 20 (fasc. [237], [239])
Boscaini Adolfo, procuratore, **regg.** 1
(209-210, 284), 2 (86); **bb.** 8 (fasc.
284), 20 (fasc. [209]-[210], [284]), 21
(fasc. [86])
Boscaini Luigi, presidente della Camera
di commercio di Centocelle, **regg.** 1
(209-210), 2 (86); **bb.** 20 (fasc. [209]-
[210]), 21 (fasc. [86])
Bosi Michele *v.* Bossi Michele
Bossi Antonio, procuratore *v.* Bassi Antonio,
procuratore
Bossi Giovanni Battista, **regg.** 1 (54-
55), 2 (50); **bb.** 20 (fasc. [54]-[55]),
21 (fasc. [50]), 22 (docc. 1374, 1380-
1381)
Bossi Michele, **reg.** 1 (56); **b.** 7 (fasc. 56)
Bossi Pio, procuratore, **reg.** 1 (19); **bb.**
10 (docc. 244-245, 257-258, 284, 354-
355, 360-361, 365-366, 418, 716), 18
(fasc. 19), 22 (docc. 49, 559, 562,
825, 832)
Botta Andrea, **reg.** 1 (222, 224); **b.** 20
(fasc. [222], [224])
Botticini Giovanni, **reg.** 1 (7); **b.** 18
(fasc. 7)
Bottiglia Luigi, prelato, **b.** 22 (doc. 193)
Bozzolaschi Francesco, procuratore,
regg. 1 (155, 264), 4 (43, 53), 5 (64,
70); **bb.** 7 (fasc. 264), 10 (docc. 26,
31, 34, 37, 39, 57, 64, 68, 92, 103), 18
(fasc. 155), 22 (docc. 351, 490, 501-
502, 514, 546, 548, 627-628)

- Bracci Arigoni Ottavia, contessa *v.* Bracci Ottavia in Arrigoni, contessa
Bracci Giacomo, **regg.** 1 (190, 228, 230), 2 (70); **bb.** 7 (fasc. 190, 228, 230), 22 (docc. 517, 771)
Bracci Luigi, cavaliere, **reg.** 2 (14); **bb.** 10 (docc. 549, 646), 16 (fasc. 396), 22 (doc. 1104)
Bracci Ottavia Arigoni, contessa *v.* Bracci Ottavia in Arrigoni, contessa
Bracci Ottavia in Arrigoni, contessa, **reg.** 2 (14); **bb.** 10 (docc. 549, 646), 16 (fasc. 396), 22 (doc. 1104)
Braghini Carlo, **b.** 22 (doc. 55)
Braghini Cassiano, **regg.** 1 (596-597, 600, 616, 623-625), 2 (163, 165-166), 4 (118, 125, 127), 6 (130, 134); **bb.** 10 (docc. 297-298, 312, 327, 329), 11 (fasc. 5, 9), 15 (fasc. 303), 19 (fasc. 596-597, 600, 616, 623-625), 21 (fasc. 163, 165-166), 22 (docc. 156, 852, 893, 904, 910, 916, 928, 933, 939, 955, 960)
Brancadoro Antonio, conte, **bb.** 10 (docc. 367, 372), 15 (fasc. 312)
Brandi Agostino, procuratore *v.* Brencoli Agostino, procuratore
Braschi, principe *v.* Braschi Onesti, principe
Braschi Onesti
patrimonio, **regg.** 1 (158-159, 198-199), 2 (76, 129), 4 (50), 5 (48), 6 (47); **bb.** 7 (fasc. 158-159, 198), 9 (fasc. 76), 10 (docc. 54, 58), 13 (fasc. 132), 15 (fasc. 265), 21 (fasc. 129), 22 (doc. 371)
principe, **reg.** 1 (13); **bb.** 20 (fasc. [13]), 22 (doc. 1281)
Braschi Onesti Luigi, duca, **reg.** 2 (129); **b.** 21 (fasc. 129)
Braschi Onesti Pio, duca, **regg.** 1 (158-159), 2 (129), 4 (50); **bb.** 7 (fasc. 158-159), 13 (fasc. 132), 15 (fasc. 265), 21 (fasc. 129), 22 (doc. 371)
Brenchiaglia, fratelli, **b.** 12 (fasc. 111)
Brenchiaglia Enrico, **bb.** 10 (doc. 159), 22 (docc. 743-744)
Brenchiaglia Vincenzo, prelato, **bb.** 10 (doc. 159), 12 (fasc. 111), 22 (docc. 320, 743-744)
Brencoli Agostino, procuratore, **regg.** 1 (32, 47, 88, 95), 2 (41); **bb.** 8 (fasc. 95), 10 (doc. 943), 20 (fasc. 32, [47], [88]), 22 (docc. 1325, 1348, 1351, 1355)
Brencolo Agostino, procuratore *v.* Brencoli Agostino, procuratore
Brenda Pietro, procuratore, **regg.** 1 (30, 124, 216, 313, 323, 343, 352, 614, 1, 4, 22, 163), 2 (101, 131), 4 (58, 67, 86, 94, 100), 5 (3, 5, 43, 23, 25, 33, 57, 78); **bb.** 7 (fasc. 124), 8 (fasc. 163), 10 (docc. 47, 85, 123, 127, 150, 172, 201, 323, 331-332, 353, 374, 376, 393, 403, 406, 408, 451, 478, 496, 528, 532, 534, 539, 549, 559-560, 590-591, 610, 622, 747, 752, 755-756, 759, 771, 792, 800-801, 809, 818, 822, 1008), 16 (fasc. 338, 367, 416, 429), 18 (fasc. 30, 216, 313, 323, 343), 19 (fasc. 352, 614), 20 (fasc. 1, 4, 22), 21 (fasc. 101), 22 (docc. 39, 41, 56, 82, 165-166, 194, 372, 389, 441, 542, 579, 619, 624-625, 738, 757, 780-781, 824, 875, 995, 1067, 1080-1081, 1086, 1104, 1120, 1214, 1247, 1251, 1253, 1265, 1276, 1309, 1312, 1476)
Breton Michele, cavaliere, **bb.** 10 (docc. 925, 927, 938, 950), 11 (fasc. 48), 17 (fasc. 488, 498), 22 (docc. 230, 1399)
Bretton Michele, cavaliere *v.* Breton Michele, cavaliere
Brioni Gabriele, procuratore, **b.** 10 (docc. 700, 704-705)
Brovelli Domenico, gonfaloniere di Nettuno, **b.** 16 (fasc. 436-437)
Brugora
Creditori del patrimonio, **b.** 10 (doc. 2)
patrimonio, **b.** 10 (doc. 2)

- Brugora Giacomo, **bb.** 10 (doc. 2), 11 (fasc. 20)
- Brugora Girolamo, **b.** 11 (fasc. 20)
- Brugora Luigi, **b.** 11 (fasc. 20)
- Brugora Teresa in Croce, **bb.** 10 (doc. 2), 11 (fasc. 7, 20)
- Brugora Teresina *v.* Brugora Teresa in Croce
- Brunacci Angelo, **reg.** 1 (583, 594); **bb.** 19 (fasc. 583, 594), 22 (docc. 957, 1017)
- Brunelli Andrea, **reg.** 4 (14)
- Brunelli Francesco, **reg.** 4 (14)
- Brunelli Giovenale, procuratore, **regg.** 1 (10, 182), 5 (1); **bb.** 7 (fasc. 182), 18 (fasc. 10), 22 (docc. 17-19, 34, 89, 227, 392, 474)
- Brunelli Luigi, **reg.** 4 (14)
- Brunetti Carlo, procuratore, **b.** 10 (doc. 922)
- Brunetti Francesca in Cialli Flacchi, contessa, **regg.** 1 (645), 4 (130); **bb.** 10 (doc. 348), 19 (fasc. 645), 22 (docc. 952, 1073, 1188, 1212, 1350)
- Brunetti Maddalena, **regg.** 1 (645), 4 (130); **bb.** 10 (doc. 348), 19 (fasc. 645), 22 (docc. 952, 1073, 1188, 1212, 1350)
- Brunetti Maria Vittoria, **regg.** 1 (645), 4 (130); **bb.** 10 (doc. 348), 19 (fasc. 645), 22 (docc. 952, 1073, 1188, 1212, 1350)
- Bruni Emilio, avvocato, **regg.** 1 (82-83), 4 (15, 100); **bb.** 7 (fasc. 82-83), 10 (doc. 123), 22 (docc. 168, 669)
- Bruni Filippo Ludovico, procuratore, **regg.** 1 (15, 58, 594), 5 (11, 23-24); **bb.** 7 (fasc. 58), 10 (docc. 9-10, 140, 350, 398, 425), 18 (fasc. 15), 19 (fasc. 594), 22 (docc. 25, 133, 142, 289, 293-294, 656, 684, 747-748, 957, 1017, 1095, 1100)
- Bruni Giacomo, **b.** 22 (doc. 430)
- Bruni Pier Vincenzo, procuratore, **regg.** 1 (100, 108, 162, 292, 64), 4 (25-26), 5 (32); **bb.** 7 (fasc. 100, 108, 162), 10 (docc. 434, 458, 493-494, 519, 785-786, 790-791), 18 (fasc. 292), 22 (docc. 201-202, 244, 387, 393, 1127)
- Bruni Pietro Vincenzo, procuratore *v.* Brunì Pier Vincenzo, procuratore
- Brunori Domenico, **bb.** 10 (docc. 375, 379, 394), 15 (fasc. 292)
- Brusca, famiglia, **reg.** 1 (67); **b.** 20 (fasc. [67])
- Brusca Luigi, **reg.** 1 (67); **b.** 20 (fasc. [67])
- Brusca Marco, **reg.** 1 (63); **bb.** 8 (fasc. 63), 22 (docc. 1386, 1398)
- Bruti Luigi, **b.** 22 (docc. 110, 148)
- Bruzzesi Pietro Antonio, **reg.** 1 (299-300); **b.** 20 (fasc. [299]-[300])
- Buccelli Orazio, conte *v.* Bucelli Orazio, conte
- Bucciarelli Paolo, canonico, succollatore degli spogli di Narni, **b.** 13 (fasc. 128)
- Bucelli Orazio, conte, **bb.** 16 (fasc. 433), 22 (doc. 787)
- Bufo, marchese, ricevitore dell'Amministrazione del bollo e registro di Lugo, **reg.** 2 (47)
- Bugatti Anna Maria, **reg.** 1 (108); **bb.** 20 (fasc. 108), 22 (doc. 1223)
- Bugatti Filippo, **reg.** 1 (108); **bb.** 20 (fasc. 108), 22 (doc. 1223)
- Bulboni Antonio, **b.** 17 (fasc. 502)
- Buonafede Giovanni, conte, **regg.** 1 (35-37, 189), 5 (10-11); **bb.** 8 (fasc. 35-36), 10 (docc. 553-554), 17 (fasc. 541-542), 19 (fasc. 37), 20 (fasc. [189]), 22 (docc. 1096-1097, 1499-1500)
- Buonanni, famiglia, **reg.** 4 (74)
- Buonanni Francesco, **regg.** 1 (272, 274), 4 (74), 6 (77); **bb.** 18 (fasc. 274), 22 (docc. 636, 646)
- Buonanni Nicola, **regg.** 1 (272, 274),

- 6 (77); **bb.** 18 (fasc. 274), **22** (docc. 636, 646)
- Buonanni Raffaele, **regg.** 1 (272, 274), 6 (77); **bb.** 18 (fasc. 274), **22** (docc. 636, 646)
- Burratti Domenico *v.* Borsatti Domenico
- Bursatti Domenico *v.* Borsatti Domenico
- Burzatti Domenico *v.* Borsatti Domenico
- Buscolini Vittorio Maria, procuratore *v.* Bussolini Vittorio Maria, procuratore
- Bussolini Vittorio, procuratore *v.* Bussolini Vittorio Maria, procuratore
- Bussolini Vittorio Maria, procuratore, **regg.** 1 (66, 92, 105, 181, 281), **2** (33-34); **bb.** 8 (fasc. 92, 105), **10** (doc. 943), **20** (fasc. [66], [105], [281]), **21** (fasc. [33]), **22** (docc. 1331, 1400, 1423, 1425, 1487)
- Buterin Antonio *v.* Butherin Antonio
- Butherin Antonio, **reg.** 2 (4); **bb.** 10 (docc. 3, 7), **11** (fasc. 1, 42-43), **21** (fasc. 4), **22** (docc. 14, 204)
- Buti Filiberto, procuratore, **b.** 10 (docc. 830, 832, 877, 881, 899-900)
- Buttaoni Giuseppe, esattore, **reg.** 4 (89, 91)
- Caciorri Antonio *v.* Cascioli Antonio
- Cacurri Vincenzo, procuratore, **regg.** 1 (3), **2** (3), **5** (4); **bb.** 10 (doc. 475), **19** (fasc. 3), **21** (fasc. [3])
- Caesaris Giulio, religioso, **b.** 10 (doc. 720)
- Caetani Enrico, duca, **bb.** 10 (docc. 857, 919, 929-930), **16** (fasc. 391, 394), **17** (fasc. 459, 470, 481, 489), **22** (doc. 1404)
- patrimonio, **bb.** 10 (docc. 857, 919, 929-930), **16** (fasc. 391, 394), **17** (fasc. 459, 470, 481, 489), **22** (doc. 1404)
- Caffarelli Costanza in Lepri, marchesa, **reg.** 1 (267-268); **bb.** 7 (fasc. 269), **18** (fasc. 267), **22** (doc. 637)
- Cairati Francesco, Ragion mercatoria, **regg.** 1 (94, 101), **4** (5); **bb.** 10 (doc. 730), **20** (fasc. 94), **22** (docc. 1224, 1232)
- Cairati Michele, **reg.** 4 (5); **bb.** 10 (doc. 730), **22** (docc. 1224, 1232)
- Cairati Pietro e Michele, Ragion mercatoria, **reg.** 4 (5); **bb.** 10 (doc. 730), **22** (docc. 1224, 1232)
- Calabrini Vincenzo, marchese, **reg.** 1 (178, 311); **b.** 8 (fasc. 178, 311)
- Calai Francesco *v.* Calai Marioni Francesco
- Calai Marioni Francesco, **regg.** 1 (53-54), **4** (2), **5** (14, 17), **6** (146); **bb.** 10 (docc. 140, 350, 398, 425, 585, 593, 613, 625, 35), **14** (fasc. 189, 233), **15** (fasc. 306), **19** (fasc. 53-54), **22** (docc. 656, 684, 747-748, 1095, 1100, 1121, 1137)
- Calamari Domenico, procuratore, **regg.** 1 (122, 157, 339, 344, 346, 349, 325, 354, 52, 113), **2** (93), **4** (106-107), **5** (78-80); **bb.** 7 (fasc. 122, 157), **8** (fasc. 52), **10** (docc. 104, 167, 177, 840, 959), **18** (fasc. 339, 344, 346, 349), **19** (fasc. 325, 354), **21** (fasc. 93), **22** (docc. 258, 363, 402, 417, 482, 670, 673, 691, 705, 754, 758, 778, 789, 792, 808, 818, 1038, 1170, 1192, 1199, 1272, 1288, 1305)
- Calboli Paolucci Luigi de, marchese *v.* Paulucci di Calboli Luigi Vitaliano, marchese
- Calcagna Vittoria in Ubalducci, **b.** 17 (fasc. 532)
- Calcatelli Alessandro, **reg.** 4 (110); **bb.** 10 (doc. 192), **22** (doc. 768)
- Calcatelli Medeardo *v.* Calcatelli Ales-

- sandro
Calcatelli Pietro, **reg.** 4 (110); **bb.** 10 (doc. 192), **22** (doc. 768)
Calcia Pietro, **b.** 22 (doc. 775)
Calderari Luigi, **b.** 17 (fasc. 525, 557)
Caldesi Domenico, **reg.** 1 (56); **b.** 7 (fasc. 56)
Calidoni Alessandro, **b.** 11 (fasc. 14)
Caligari Maria in Severini, **regg.** 1 (133), 2 (49)
Calisti Pietro, procuratore, **regg.** 1 (99, 75), 2 (41, 37), 5 (19, 22); **bb.** 10 (docc. 757, 934, 936, 939, 1051), 20 (fasc. [75]), 21 (fasc. [37]), 22 (docc. 1213, 1235, 1264, 1394-1395, 1397, 1435)
Calvesi Cesare, **reg.** 1 (271); **b.** 20 (fasc. [271])
Calzaroni Vincenzo, **reg.** 2 (98); **bb.** 13 (fasc. 116), 22 (doc. 641)
Cambi Francesco, **b.** 22 (doc. 1007)
Camerini Silvestro, **b.** 22 (docc. 1205-1207, 1215-1217)
Camilli Giovanni, **reg.** 1 (355); **bb.** 19 (fasc. 355), 22 (doc. 824)
Camillini Giovanni, procuratore, **reg.** 1 (116); **bb.** 8 (fasc. 116), 10 (docc. 653, 708-709), 16 (fasc. 412)
Campagnoli Raffaele, **regg.** 1 (2, 6), 2 (39); **bb.** 9 (fasc. 39), 18 (fasc. 2, 6), 22 (docc. 44, 94, 141, 184)
Campi Francesco, **b.** 10 (doc. 31)
Camusi Francesco *v.* Camussi Francesco
Camussi Francesco, **reg.** 1 (257, 263-264); **b.** 20 (fasc. [263]-[264])
Canavacci Angelo, gonfaloniere di Sacrofano *v.* Canevacci Angelo, gonfaloniere di Sacrofano
Candelori, fratelli, **reg.** 1 (238-239); **b.** 7 (fasc. 238-239)
Candelori Alessandro, **reg.** 1 (134-135); **bb.** 8 (fasc. 134-135), 22 (docc. 544, 1459)
Candelori Antonio, **reg.** 1 (238-239, 134-135); **bb.** 7 (fasc. 238-239), 8 (fasc. 134-135), 22 (docc. 544, 1459)
Candelori Giovanni, **reg.** 1 (195, 220); **bb.** 7 (fasc. 195), 10 (doc. 34), 13 (fasc. 128-129), 14 (fasc. 228), 18 (fasc. 220), 22 (doc. 438)
Candelori Nicola, **b.** 22 (doc. 544)
Candelori Policarpo, **b.** 22 (doc. 544)
Candelori Quirino, **b.** 22 (doc. 544)
Candi Agostino, **regg.** 1 (92-93), 2 (42), 4 (24, 30); **bb.** 7 (fasc. 92-93), 9 (fasc. 42), 22 (docc. 189, 214-215, 226, 235)
Canevacci Angelo, gonfaloniere di Sacrofano, **reg.** 1 (87); **bb.** 20 (fasc. 87), 22 (docc. 1196-1197)
Canevani Angelo, gonfaloniere di Sacrofano *v.* Canevacci Angelo, gonfaloniere di Sacrofano
Canobi, famiglia, **regg.** 4 (44), 5 (30); **bb.** 10 (doc. 223), 22 (docc. 344, 354) patrimonio, **b.** 10 (doc. 223)
Canobi Antonio, procuratore, **regg.** 1 (141), 2 (89, 92, 98), 5 (54, 101); **bb.** 9 (fasc. 98), 10 (doc. 987), 17 (fasc. 555), 20 (fasc. [141]), 21 (fasc. [89], [92]), 22 (doc. 1464)
Canonici Ferdinando, marchese, amministratore dell'Amministrazione dei beni ecclesiastici e camerale di Ferrara, **regg.** 1 (49, 265, 278), 2 (17); **b.** 20 (fasc. [49], [265], [278])
Canori Cesare, **reg.** 1 (78-79); **bb.** 8 (fasc. 78), 20 (fasc. 79), 22 (docc. 365, 474-475, 1184, 1190-1191)
Canori Domenico, **reg.** 2 (98); **b.** 22 (doc. 641)
Canori Innocenzo, **b.** 22 (doc. 365)
Canovacci Angelo, gonfaloniere di Sacrofano *v.* Canevacci Angelo, gonfaloniere di Sacrofano
Cantalamessa Vincenzo, **regg.** 1 (203), 2 (78), 5 (66); **bb.** 20 (fasc. [203]), 21 (fasc. [78])

- Capecci Giuseppe, **reg. 1** (347, 351); **b. 18** (fasc. 347, 351)
- Capelletti Giacomo *v.* Cappelletti Giacomo
- Capocci Egizi Fortunato, procuratore, **regg. 1** (23, 286), 4 (12, 16), 5 (10); **bb. 19** (fasc. 23), **20** (fasc. [286]), **22** (docc. 48, 53, 64, 78, 81, 109, 130, 133, 140, 161, 169, 180, 185, 203, 263, 1119, 1123)
- Capocci Francesco, **reg. 1** (23); **bb. 19** (fasc. 23), **22** (docc. 1119, 1123)
- Capocci Lorenzo, **reg. 1** (186-187); **b. 20** (fasc. [186]-[187])
- Capocci Vincenzo, **b. 22** (doc. 1493)
- Capomaggi, fratelli, **reg. 1** (46)
- Capomaggi Giovanni Battista, **reg. 1** (38); **b. 19** (fasc. 38)
- Caponera Vincenzo, **regg. 1** (40-41), **2** (15, 30-31); **bb. 9** (fasc. 15), **16** (fasc. 381), **19** (fasc. 40-41), **21** (fasc. [15], 30-31), **22** (docc. 1099, 1101, 1132, 1134, 1140, 1151-1152)
- Caponi Egizi Fortunato, procuratore *v.* Capocci Egizi Fortunato, procuratore
- Caponi Luigi *v.* Capozzi Luigi
- Caporelli Domenico, procuratore, **regg. 1** (22, 130), 5 (18, 29, 31); **bb. 10** (docc. 13, 25, 30, 33), **19** (fasc. 22), **20** (fasc. [130]), **22** (docc. 275, 286, 313, 329, 347, 361, 377, 386, 435, 457, 507, 527, 529, 988, 1061, 1068, 1455)
- Capotondi Antonio, **regg. 1** (188), **2** (84, 162); **bb. 7** (fasc. 188), **21** (fasc. 162), **22** (docc. 509, 526, 572, 889, 896-897, 1153-1154, 1156, 1179)
- Capotondi Bernardino, **reg. 2** (84, 162); **bb. 21** (fasc. 162), **22** (docc. 889, 896-897)
- Capozzi Luigi *v.* Capozzi Luigi
- Capozzi Luigi, **regg. 1** (198-199, 205, 263, 266, 330, 335, 310), **2** (29, 76, 45, 47, 116), **3** (21), **5** (48-49), **6** (47); **bb. 7** (fasc. 198, 205, 263), **9** (fasc. 76), **10** (docc. 58-60), **13** (fasc. 125, 145), **19** (fasc. 330, 335), **20** (fasc. [310]), **21** (fasc. 45), **22** (docc. 193, 640, 660, 725, 735, 788, 1228, 1234)
- Capparri Vincenzo, **b. 22** (doc. 1478)
- Cappecci Giuseppe *v.* Capecci Giuseppe
- Cappelletti Giacomo, **regg. 1** (176, 613-614), **2** (130), **5** (36), **6** (108, 112); **bb. 7** (fasc. 176), **10** (doc. 44), **19** (fasc. 613-614), **21** (fasc. 130), **22** (docc. 407, 415, 663, 687, 696, 703, 729, 738, 802, 875)
- Capponi Filippo, procuratore, **regg. 1** (356-357, 323), **2** (139, 144), **4** (95-96); **bb. 8** (fasc. 323), **10** (docc. 118-119), **18** (fasc. 356-357), **21** (fasc. 139, 144), **22** (docc. 449, 723, 736, 749, 753)
- Capponi Luigi, **reg. 1** (85); **bb. 10** (doc. 946), **20** (fasc. [85]), **22** (doc. 1416)
- Capponi Vincenzo, **reg. 2** (68); **b. 21** (fasc. [68])
- Capranica Bartolomeo, marchese, enfiteuta camerale, **regg. 1** (45, 138, 328-329, 326-327, 646-647, 49-50, 36-37, 120, 123, 168, 170, 174, 178, 225, 227, 251-252), **2** (51, 132, 143, 149, 34, 40, 14), **4** (87, 104, 111, 120, 7, 1), **5** (27, 44-45, 56, 58, 76, 81, 88, 91), **6** (36, 104, 111, 115, 126, 129, 144); **bb. 7** (fasc. 45, 138), **8** (fasc. 327, 647, 49, 36-37, 120, 123, 174, 178, 225, 227), **9** (fasc. 143, 14), **10** (docc. 1-2, 111, 149, 160, 194, 272, 487, 563, 616, 635-636, 651, 681, 683, 717-718, 721, 787, 793-794, 814, 817, 819, 861-862, 894, 896, 912, 917-918, 926, 998, 1007, 1014, 1039, 3, 59, 70), **11** (fasc. 10, 33, 75), **12** (fasc. 84), **16** (fasc. 332, 341-342, 397, 405), **17** (fasc. 478, 523, 535, 539, 556, 576), **18** (fasc. 328-

- 329), **19** (fasc. 326, 646), **20** (fasc. [168], [251]-[252]), **21** (fasc. 149, 40), **22** (docc. 90, 120, 125, 292, 337, 379, 396, 429, 464, 667-668, 708-709, 721, 724, 782-783, 786, 794, 798, 806-807, 878, 882, 936, 1058, 1109, 1136, 1144, 1175-1176, 1201, 1203, 1209, 1282-1283, 1295, 1301, 1323-1324, 1330, 1334, 1352, 1357, 1360, 1363, 1429, 1469, 1485, 1504)
- Capranica Domenico, marchese, enfiteuta camerale, **regg. 1** (45, 138, 328-329, 326-327, 646-647, 49-50, 36-37, 120, 123, 168, 170, 174, 178, 225, 227, 251-252), **2** (51, 132, 143, 149, 34, 40, 14), **4** (87, 104, 111, 120, 7, 1), **5** (27, 44-45, 56, 58, 76, 81, 88, 91), **6** (36, 104, 111, 115, 126, 129, 144); **bb. 7** (fasc. 45, 138), **8** (fasc. 327, 647, 49, 36-37, 120, 123, 174, 178, 225, 227), **9** (fasc. 143, 14), **10** (docc. 1-2, 111, 149, 160, 194, 272, 487, 563, 616, 635-636, 651, 681, 683, 717-718, 721, 787, 793-794, 814, 817, 819, 861-862, 894, 896, 912, 917-918, 926, 998, 1007, 1014, 1039, 3, 59, 70), **11** (fasc. 10, 33, 75), **12** (fasc. 84), **16** (fasc. 332, 341-342, 397, 405), **17** (fasc. 478, 523, 535, 539, 556, 576), **18** (fasc. 328-329), **19** (fasc. 326, 646), **20** (fasc. [168], [251]-[252]), **21** (fasc. 149, 34, 40), **22** (docc. 90, 120, 125, 292, 337, 379, 396, 429, 464, 667-668, 708-709, 721, 724, 782-783, 786, 794, 798, 806-807, 878, 882, 936, 1058, 1109, 1136, 1144, 1175-1176, 1201, 1203, 1209, 1282-1283, 1295, 1301, 1323-1324, 1330, 1334, 1352, 1357, 1360, 1363, 1429, 1469, 1485, 1504)
- Capua Leone di *v.* Di Capua Leone
- Caracci Pietro, procuratore, **reg. 5** (19, 101); **bb. 10** (docc. 6, 358, 424, 435, 441, 446, 509-510, 559-560, 622), **14** (fasc. 167), **15** (fasc. 308), **22** (docc. 261, 367-368, 1112)
- Caramelli Giuseppe, procuratore, **regg. 1** (607, 664, 674, 83, 58, 76, 187, 234), **2** (79, 24), **5** (34, 85); **bb. 9** (fasc. 79), **10** (docc. 61, 71, 129, 179, 335, 352, 637, 685-686, 695, 697, 720, 775, 838, 841, 843, 853, 1015), **15** (fasc. 291), **19** (fasc. 607, 664, 674), **20** (fasc. 83, [76], [187], [234]), **21** (fasc. [24]), **22** (docc. 479, 558, 561, 576, 661, 741, 1025, 1090, 1220, 1256, 1262, 1267, 1277, 1299, 1345, 1377-1378, 1382, 1387, 1406-1407, 1493)
- Carani Pietro, procuratore, **reg. 1** (137); **b. 8** (fasc. 137)
- Carbone Francesco, **reg. 1** (78-79); **bb. 8** (fasc. 78), **20** (fasc. 79), **22** (docc. 1184, 1190-1191)
- Carbone Giuseppe, **reg. 2** (9); **bb. 10** (docc. 735, 768, 782, 835-836, 839, 842, 73), **16** (fasc. 442, 452-453), **21** (fasc. [9]), **22** (docc. 1249, 1274, 1289, 1296, 1298)
- Carcasi Domenico, **b. 22** (docc. 96, 99, 105, 115)
- Cardelli Alessandro, conte, **bb. 10** (docc. 4, 9), **11** (fasc. 26, 28, 38), **22** (doc. 111)
- Cardena Carlo *v.* Cardone Carlo
- Cardena Cristiano *v.* Cardone Cristiano
- Cardone Carlo, **reg. 2** (12); **b. 22** (doc. 1069)
- Cardone Cristiano, **reg. 2** (12); **b. 22** (doc. 1069)
- Carini Angelo, **bb. 10** (docc. 400, 566, 573, 575, 612, 673, 689-690, 830, 832, 877, 881, 899-900), **15** (fasc. 323)
- Carletti Giuseppe, conte, **reg. 4** (110); **b. 10** (doc. 192)
- Carli Luigi, gonfaloniere di Rocca Priora, **reg. 1** (14); **b. 22** (docc. 578, 1043, 1048-1049)

- Carnelli Odoardo, **reg. 1** (34, 39); **bb. 19** (fasc. 39), **22** (docc. 1094, 1103, 1114, 1126, 1138)
- Carnevali Francesco, **reg. 1** (23); **bb. 19** (fasc. 23), **22** (docc. 1119, 1123)
- Carnevali Paolo, **reg. 2** (2); **bb. 10** (docc. 540-541), **16** (fasc. 351), **21** (fasc. [2])
- Carosanti Tommaso, **reg. 1** (346); **b. 18** (fasc. 346)
- Carpegna Gabrielli Gaspare di, conte, **reg. 1** (613-614); **bb. 19** (fasc. 613-614), **22** (docc. 738, 875)
- Carpineo Gaspare de, conte *v.* Carpegna Gabrielli Gaspare di, conte
- Carradori Girio, conte, **reg. 2** (27); **b. 22** (doc. 1135)
- Carretti Carlo, procuratore, **b. 22** (doc. 486)
- Carretti Girolamo, **reg. 1** (607, 609); **bb. 19** (fasc. 607, 609), **22** (doc. 858)
- Cartoni, fratelli, **b. 10** (doc. 223)
- Cartoni Camillo, **b. 10** (doc. 223)
- Cartoni Pietro, **regg. 1** (117-118), **2** (98), **5** (20); **bb. 8** (fasc. 117), **10** (docc. 223, 738, 758, 766), **13** (fasc. 116), **20** (fasc. 118), **22** (docc. 641, 1236, 1280)
- Carucci Felice, **regg. 1** (643, 648, 65, 68, 75, 86), **2** (44, 51, 64, 80); **bb. 8** (fasc. 648, 65, 75), **9** (fasc. 44), **10** (doc. 999), **19** (fasc. 643), **20** (fasc. [86]), **21** (fasc. [64], [80]), **22** (docc. 958, 1389-1390, 1412-1413, 1427, 1446)
- Cascioli Antonio, **regg. 1** (52, 166, 169), **2** (23, 25); **bb. 8** (fasc. 166, 169), **21** (fasc. [23], [25]), **22** (docc. 1377, 1387, 1472, 1501)
- Casini Cesare, capo notaio e cancelliere del Tribunale dell'A.C., **regg. 1** (43), **2** (30); **bb. 19** (fasc. 43), **22** (docc. 188, 1106)
- Casini Luigi, ricevitore dell'Amministrazione del bollo e registro di Cesena, **reg. 4** (13-14)
- Cassini Crispino, procuratore, **regg. 1** (240), **2** (21, 12), **5** (4, 7); **bb. 9** (fasc. 21), **10** (docc. 343-344), **11** (fasc. 55), **20** (fasc. [240]), **22** (docc. 76, 117-118, 157, 315-316, 381, 1069, 1091)
- Cassio Giovanni, procuratore, **regg. 1** (101, 110, 137, 143, 168, 348, 70, 86, 198, 280), **2** (110), **4** (25-26, 34, 37, 108, 112), **5** (32, 34, 39, 97); **bb. 7** (fasc. 101, 110, 137, 168), **8** (fasc. 70), **10** (docc. 7-8, 16, 36, 48, 181, 197, 310, 322, 356, 359, 362, 409, 486, 491, 497, 913-914), **15** (fasc. 264), **18** (fasc. 143), **19** (fasc. 348), **20** (fasc. 86, [198], [280]), **22** (docc. 201-202, 244, 287, 305-307, 357, 387, 393-394, 426, 428, 455-456, 534, 571, 759, 767, 785, 795-796, 857, 959, 1145, 1149, 1153, 1168, 1182, 1196-1197)
- Castellani Carlo, **reg. 1** (26, 29); **bb. 8** (fasc. 29), **19** (fasc. 26), **22** (docc. 1071, 1078, 1085)
- Castelli Pacifico, **reg. 1** (608, 610); **bb. 19** (fasc. 608, 610), **22** (doc. 856)
- Castellotti Luigi, **regg. 2** (35), **5** (10); **bb. 9** (fasc. 35), **22** (docc. 48, 53, 64, 81, 109, 130, 140, 180, 185, 203)
- Castiglioni Fabio, priore di Ischia di Castro, **regg. 1** (168), **5** (56); **bb. 10** (docc. 1007, 1039), **20** (fasc. [168]), **22** (docc. 1469, 1504)
- Castracane Castruccio
eonomo, **bb. 10** (docc. 857, 919, 929-930), **17** (fasc. 459, 470, 481), **22** (doc. 1404)
segretario della Congregazione *de Propaganda Fide*, **regg. 1** (141), **2** (92); **bb. 10** (doc. 987), **20** (fasc. [141]), **21** (fasc. [92]), **22** (doc. 1464)
- Cataldi Giuseppe, priore del Convento di S. Maria in Traspontina di Roma, **b. 15** (fasc. 314)

- Cataldi Giuseppe Maria, priore del Convento di S. Maria in Traspontina di Roma *v.* Cataldi Giuseppe, priore del Convento di S. Maria in Traspontina di Roma
- Catini Teresa, **reg.** 1 (345); **b.** 18 (fasc. 345)
- Cattaneo Gaetano, **regg.** 1 (245), 4 (66); **bb.** 7 (fasc. 245), 10 (doc. 80), 22 (docc. 580, 595)
- Catti Vincenzo, **reg.** 1 (85)
- Causa Giacomo, **regg.** 1 (327, 647, 49-50, 36, 251-252), 2 (132, 143, 149), 4 (87), 5 (76, 81, 88, 91), 6 (104, 144); **bb.** 8 (fasc. 327, 647, 49, 36), 9 (fasc. 143), 10 (docc. 111, 272, 485, 487, 563, 717-718, 793-794, 814, 817, 819, 894, 896, 926, 59, 70), 16 (fasc. 332, 397), 17 (fasc. 478, 576), 20 (fasc. [251]-[252]), 21 (fasc. 149), 22 (docc. 708-709, 721, 724, 782-783, 786, 794, 798, 806-807, 878, 882, 936, 1058, 1109, 1136, 1144, 1175-1176, 1201, 1209, 1282-1283, 1295, 1301, 1323-1324, 1330, 1334, 1352, 1357, 1360, 1363, 1429)
- Causa Giuseppe, **reg.** 1 (251-252); **b.** 20 (fasc. [251]-[252])
- Cavaliere Nicola, **regg.** 1 (50-51), 5 (43); **bb.** 10 (docc. 889, 893, 910, 915), 20 (fasc. [51]), 22 (docc. 1368-1369)
- Cavallazzi Giovanni Battista, **reg.** 1 (21, 24); **bb.** 19 (fasc. 24), 22 (doc. 1062)
- Cavalletti de Rossi Belloni Gaspare, marchese, camerlengo dell'Ospizio apostolico dei convertendi di Roma, **regg.** 1 (141, 146), 2 (92); **bb.** 10 (doc. 987), 20 (fasc. [141], [146]), 21 (fasc. [92]), 22 (doc. 1464)
- Cavalli Francesco, **regg.** 1 (243-244), 4 (62); **bb.** 7 (fasc. 243-244), 22 (doc. 569)
- Cavalli Giovanni Battista, marchese, **bb.** 13 (fasc. 156), 14 (fasc. 182, 191-192, 225, 240)
- Cavalli Luigi, **regg.** 1 (243-244), 4 (62); **bb.** 7 (fasc. 243-244), 22 (doc. 569)
- Cavaterra Gesualdo, **regg.** 1 (254-255), 2 (104); **bb.** 8 (fasc. 254), 20 (fasc. [255])
- Ceccacci Giuseppe, **regg.** 2 (172), 5 (103)
- Ceccacci Giuseppe, procuratore, **reg.** 1 (152); **bb.** 18 (fasc. 152), 22 (docc. 225, 346, 362, 1013-1014)
- Ceccarelli, famiglia, **b.** 22 (doc. 564)
- Ceccarelli Francesco, **regg.** 1 (39-40, 43), 3 (2); **bb.** 18 (fasc. 39-40), 22 (docc. 98, 103, 564)
- Ceccarelli Giovanni *v.* Ceccarini Giovanni
- Ceccarelli Saverio, canonico, **regg.** 1 (39-40, 43), 3 (2); **bb.** 18 (fasc. 39-40), 22 (docc. 98, 103)
- Ceccarelli Tommaso, avvocato, **regg.** 1 (95-96, 246-247, 568-569), 2 (27-28, 32, 41, 54, 58, 118, 123, 136, 150, 173, 6), 3 (8), 4 (21-22, 38, 41-42, 61, 65, 109, 114), 5 (50, 66), 6 (13-15, 27-29, 50, 81, 84, 113, 118, 121, 125, 127); **bb.** 7 (fasc. 95-96, 246-247), 8 (fasc. 568), 9 (fasc. 41, 58, 118, 123, 136), 10 (docc. 18, 22-23, 63, 79, 97, 100, 128, 133, 144, 155, 161-164, 173-176, 184-185, 188-191, 193, 196, 198, 203, 385, 395, 495, 522, 706, 714-715, 741, 744-745, 751, 12, 19-20), 11 (fasc. 45, 69), 12 (fasc. 81, 91, 104), 13 (fasc. 131, 138, 141-142, 146-147, 149), 14 (fasc. 170, 172), 15 (fasc. 246, 260, 266, 299, 315-316), 16 (fasc. 406, 408, 413), 19 (fasc. 569), 22 (docc. 181-183, 211, 213, 223, 314, 333-336, 340, 342, 348-349, 360, 378, 470, 506, 537, 555, 567, 586-587, 642, 674, 700-702, 711, 746, 797, 805, 810-811, 815,

- 868, 874, 972, 987, 989, 994, 998, 1001, 1200, 1279)
- Ceccarelli Vincenzo, procuratore, **regg.** 1 (39, 76, 95, 235, 247, 241), 2 (27, 45), 4 (11, 13-14, 21-22, 38, 41-42, 61, 65, 109), 5 (50, 66, 83); **bb.** 7 (fasc. 76, 95, 247), 9 (fasc. 45), 10 (docc. 18, 22-23, 63, 79, 97, 100, 706), 11 (fasc. 45), 14 (fasc. 172), 18 (fasc. 39), 20 (fasc. [241]), 22 (docc. 35, 98, 103, 154, 181-183, 211, 213, 223, 314, 333-336, 340, 342, 348-349, 360, 378, 438, 470, 506, 537, 555, 567, 586-587, 642)
- Ceccarini Giovanni, **bb.** 10 (docc. 851-852, 858, 860, 953, 957, 1005-1006, 1025, 1036-1037), 16 (fasc. 454), 17 (fasc. 462, 494, 531, 543), 22 (docc. 1338, 1433-1434, 1443, 1448, 1497)
- Cecchetti Giuseppe, procuratore, **reg.** 5 (36); **bb.** 10 (doc. 44), 22 (docc. 407, 415)
- Cecchetti Pietro, **b.** 22 (doc. 1133)
- Cecchini Ferdinando, **reg.** 1 (576-577); **bb.** 19 (fasc. 576-577), 22 (docc. 836, 846, 849)
- Cecchini Filippo, **reg.** 1 (361); **bb.** 8 (fasc. 361), 22 (doc. 801)
- Ceccucci Carlo, **b.** 22 (docc. 909, 938, 953)
- Cedrari Domenico, **b.** 16 (fasc. 333)
- Cedrari Simone, **bb.** 10 (docc. 216, 402, 431, 445), 16 (fasc. 328), 22 (docc. 6, 487)
- Celani Giuseppe Antonio, cavaliere, **b.** 22 (docc. 450, 1153)
- Celestini Gregorio, **bb.** 10 (docc. 249, 256, 283, 410, 430, 474, 601, 655, 788-789, 798, 810, 65), 15 (fasc. 313), 16 (fasc. 337, 435), 22 (docc. 1032, 1161, 1293)
- Celli Domenico, **reg.** 1 (144-145); **bb.** 7 (fasc. 145), 18 (fasc. 144), 22 (docc. 310, 370)
- Cellini Alessandro, **regg.** 1 (345), 5 (87); **bb.** 10 (doc. 187), 19 (fasc. 345), 22 (doc. 761)
- Cellini Vito, **b.** 22 (doc. 1422)
- Cenci Bolognetti Virgilio, conte *v.* Cenci Bolognetti Virginio, conte
- Cenci Bolognetti Virginio, conte, **regg.** 1 (95-96, 107), 2 (28, 32, 54, 136, 72), 3 (8), 4 (38, 114), 5 (13); **bb.** 7 (fasc. 95-96, 107), 9 (fasc. 136), 10 (docc. 18, 22-23, 38, 174-175, 198, 203, 12), 11 (fasc. 45, 69), 12 (fasc. 79, 104), 15 (fasc. 246, 260), 21 (fasc. [72]), 22 (docc. 181, 183, 211, 223, 236, 314, 318, 328, 333-336, 340, 342, 348-350, 360, 403, 701-702, 711, 746, 815)
- Censi Gioacchino, **reg.** 1 (160-161); **bb.** 7 (fasc. 161), 18 (fasc. 160), 22 (doc. 382)
- Censi Giuseppe, **bb.** 10 (docc. 582, 606, 615, 668, 682, 710, 712, 719), 16 (fasc. 355-356, 387-388, 403, 449)
- Censi Paolo, **regg.** 1 (357, 362, 564, 566), 5 (90); **bb.** 10 (doc. 205), 19 (fasc. 357, 362, 564, 566), 22 (docc. 812, 816)
- Cepacci Vincenzo, **b.** 22 (docc. 966-967)
- Ceramolli Margherita, **reg.** 1 (34, 39); **bb.** 19 (fasc. 39), 22 (docc. 1094, 1103, 1114, 1126, 1138)
- Cerasa Antonio, **reg.** 4 (100); **b.** 10 (doc. 123)
- Cerquetti Vincenzo, procuratore, **regg.** 1 (169), 2 (25), 5 (5); **bb.** 8 (fasc. 169), 10 (docc. 436, 587), 21 (fasc. [25]), 22 (docc. 1377, 1387, 1472, 1501)
- Cerroni Giuseppe, **regg.** 1 (653-654, 63, 67), 2 (35), 5 (104); **bb.** 8 (fasc. 63), 10 (docc. 384, 397, 669-670, 687, 722, 725, 749, 803, 805-806, 815, 856, 866, 883, 951, 981-982, 63), 16 (fasc. 438, 441), 17 (fasc. 466, 500, 511),

- 19 (fasc. 653-654), 20 (fasc. [67]), 22 (docc. 971, 1386, 1398)
- Cesari Cesare, **b.** 11 (fasc. 62)
- Cesari Vitale, **b.** 22 (docc. 467, 495)
- Cesarini Angelo, **regg.** 1 (360, 363), 4 (113); **bb.** 10 (docc. 200, 204), 19 (fasc. 360, 363), 22 (doc. 809)
- Cesarini Gioacchino, **b.** 22 (doc. 1091)
- Cesaris Agata de, **reg.** 6 (12); **b.** 22 (docc. 144, 209-210)
- Cesaris Angelo de, **reg.** 6 (12); **b.** 22 (docc. 144, 209-210)
- Cesaris Anna de (in Leali), **reg.** 6 (12); **b.** 22 (docc. 144, 209-210)
- Cesaris de, eredi, **reg.** 4 (19); **b.** 11 (fasc. 77)
- Ceva Buzi Francesco, marchese, **reg.** 1 (167, 169); **bb.** 10 (docc. 643, 647), 12 (fasc. 97), 16 (fasc. 391, 394), 17 (fasc. 470), 18 (fasc. 167, 169)
- Ceva Francesco, marchese *v.* Ceva Buzi Francesco, marchese
- Cherubini Bernardino, **regg.** 1 (123), 2 (48), 4 (35), 5 (22); **bb.** 7 (fasc. 123), 10 (docc. 11, 543, 1), 11 (fasc. 36-37, 71), 16 (fasc. 347), 22 (docc. 266, 288, 302, 847, 1059, 1088)
- Cherubini Bernardo *v.* Cherubini Bernardino
- Cherubini Luigi, **b.** 22 (docc. 437, 448)
- Cherubini Odoardo, procuratore, **b.** 22 (docc. 61, 104)
- Cherubini Raffaele, ricevitore dell'Amministrazione del bollo e registro di Ancona, **reg.** 1 (345); **bb.** 19 (fasc. 345), 22 (doc. 761)
- Cherubini Sante, **regg.** 1 (248-249, 251-252), 5 (57-58, 61-62), 6 (67-70); **bb.** 7 (fasc. 248-249, 251), 10 (docc. 81-84, 93-94), 18 (fasc. 252), 22 (docc. 593, 597, 604-605, 615-616, 621-622, 632-633, 657-658)
- Chiacchella Pietro, **reg.** 1 (58, 69); **bb.** 19 (fasc. 58, 69), 22 (doc. 1129)
- Chiari Andrea, procuratore, **reg.** 1 (253, 316); **bb.** 7 (fasc. 253), 18 (fasc. 316), 22 (docc. 600, 603, 612, 649)
- Chiaruzzi Romualdo, **b.** 22 (doc. 1133)
- Chiassi Francesco, **regg.** 1 (183), 5 (39), 6 (42); **bb.** 7 (fasc. 183), 10 (doc. 48), 22 (docc. 426, 428, 455-456)
- Chiocci Domenico, conte, **regg.** 1 (53-54), 4 (2), 5 (14, 17), 6 (146); **bb.** 10 (docc. 585, 593, 613, 625), 19 (fasc. 53-54), 22 (docc. 1121, 1137)
- Ciabatta Camillo, procuratore, **regg.** 1 (56, 222, 266-267), 2 (28); **bb.** 10 (docc. 851-852, 858, 860, 953, 957, 1005-1006, 1025, 1036-1037), 17 (fasc. 531), 20 (fasc. [56], [222], [266]-[267]), 21 (fasc. [28]), 22 (docc. 1338, 1379, 1384, 1388, 1443, 1448, 1497)
- Cialli Flacchi Ortensio, conte *v.* Cialli Flacchi Ortensio Romualdo, conte
- Cialli Flacchi Ortensio Romualdo, conte, **regg.** 1 (645), 4 (130); **bb.** 10 (doc. 348), 19 (fasc. 645), 22 (docc. 952, 1073, 1188, 1212, 1350)
- Ciambelli Domenico, **reg.** 5 (19); **bb.** 10 (doc. 6), 22 (docc. 261, 367-368)
- Ciambelli Domenico, procuratore, **bb.** 10 (docc. 273, 295), 22 (doc. 771)
- Ciampoli Carlo, procuratore, **regg.** 1 (268, 352, 358, 572, 604, 632, 635, 656, 78), 2 (134, 146, 171), 4 (100, 133), 5 (49, 80, 84, 89); **bb.** 7 (fasc. 269), 8 (fasc. 78), 10 (docc. 59-60, 107-110, 123, 139, 147, 170, 195, 202, 215, 218, 229, 244-245, 257, 275, 278, 284, 296, 334, 337, 355, 361, 366, 370, 401, 407, 418, 426, 432, 470, 570, 572, 597, 698), 14 (fasc. 173), 15 (fasc. 298), 18 (fasc. 352), 19 (fasc. 358, 572, 604, 632, 635, 656), 21 (fasc. 134, 146), 22 (docc. 309, 321, 365, 474-475, 637, 641, 661, 669-670, 718,

- 764, 773, 799-800, 813, 823, 825, 839-840, 914, 918-919, 921, 923, 929, 950, 981, 983, 1022-1024, 1026, 1044, 1184, 1190-1191)
- Ciampoli Carlo Enrico, procuratore *v.* Ciampoli Carlo, procuratore
- Ciani Rossi Luigi, **reg.** 1 (95); **bb.** 10 (docc. 970, 83), 22 (doc. 1418)
- Ciani Rossi Torello Domenico, **regg.** 1 (101-102, 230, 232), 2 (42, 115), 5 (86); **bb.** 8 (fasc. 232), 10 (docc. 970, 83), 17 (fasc. 564, 568), 20 (fasc. [101]-[102], [230]), 22 (docc. 27, 1418)
- Cianni Rossi Luigi *v.* Ciani Rossi Luigi
- Cianni Rossi Torello *v.* Ciani Rossi Torello Domenico
- Ciarmella Frigioni Francesco *v.* Ciurnella Frigioni Francesco
- Ciarmella Frigioni Vincenzo *v.* Ciurnella Frigioni Vincenzo
- Ciatti Vincenzo, procuratore, **b.** 22 (doc. 380)
- Cibò Timoteo, succollettore degli spogli di Amelia, **b.** 22 (docc. 34, 227)
- Ciccarè Agostino, **reg.** 1 (672, 676); **b.** 19 (fasc. 672, 676)
- Ciccarè Domenico, **reg.** 1 (672, 676); **b.** 19 (fasc. 672, 676)
- Ciccognani Domenico, **reg.** 1 (56); **b.** 7 (fasc. 56)
- Ciccognani Ludovico, **regg.** 1 (55), 2 (21); **bb.** 19 (fasc. 55), 21 (fasc. 21), 22 (docc. 1116-1118, 1124)
- Cicolini Filippo, marchese, **regg.** 1 (571), 2 (152), 5 (91-92); **bb.** 10 (docc. 209-210), 19 (fasc. 571), 21 (fasc. 152), 22 (docc. 820-821, 826-827, 869, 881, 885, 892)
- Cicolini Modestino, marchese, **b.** 22 (docc. 36-37, 119, 123)
- Cicolini Serofa Matteo, **b.** 22 (docc. 798, 806-807)
- Cicolini Teodoro, marchese, **regg.** 1 (571), 2 (152, 161), 5 (91-92); **bb.** 10 (docc. 209-210), 19 (fasc. 571), 21 (fasc. 152, 161), 22 (docc. 820-821, 826-827, 869, 881, 885, 892)
- Cicconetti Camillo, **b.** 10 (docc. 577, 589)
- Cicconetti Camillo, procuratore, **bb.** 10 (docc. 630, 632, 664, 667, 672, 726), 22 (doc. 1158)
- Cicconetti Giovanni Battista, procuratore, **regg.** 1 (60), 5 (15); **bb.** 10 (doc. 795), 19 (fasc. 60)
- Cicconetti Luigi, procuratore, **regg.** 1 (260), 2 (72, 99), 5 (44, 69, 90, 110); **bb.** 10 (docc. 50, 95, 292, 437, 443, 639, 666, 699, 724, 739), 20 (fasc. [260]), 22 (docc. 444, 1162, 1290)
- Cicconi Egidio, **reg.** 2 (104-105); **b.** 9 (fasc. 104-105)
- Cicconi Elpidio, **regg.** 2 (103), 4 (79); **b.** 9 (fasc. 103)
- Cicognani Ludovico *v.* Ciccognani Ludovico
- Cicognara Carolina, **b.** 17 (fasc. 502)
- Cimarelli Callisto, **bb.** 10 (doc. 375), 15 (fasc. 292)
- Cimarelli Pagliarini Giovanni, **regg.** 1 (54-55, 84, 87), 2 (46), 4 (18); **bb.** 7 (fasc. 54-55, 84, 87), 9 (fasc. 46), 10 (docc. 550, 26-27), 11 (fasc. 47, 70), 16 (fasc. 362-363), 22 (docc. 129, 175, 186-187, 243, 249, 251)
- Cimorrone Giuseppe, **reg.** 5 (85, 6); **bb.** 10 (docc. 501, 525), 11 (fasc. 17), 22 (docc. 89, 677, 1037)
- Cini Sante, **reg.** 1 (134-135); **bb.** 8 (fasc. 134-135), 22 (doc. 1459)
- Cini Vincenzo, **b.** 17 (fasc. 481)
- Cini Vincenzo, procuratore, **regg.** 1 (72, 195, 580, 584, 597, 625, 8, 14, 43), 2 (9), 4 (3, 100, 116, 118, 125, 127, 135, 2); **bb.** 7 (fasc. 72, 195), 8 (fasc. 580, 8), 10 (docc. 123, 297-

- 298, 312, 320, 327, 329, 477, 489, 652, 674-680, 772-773, 796, 887, 911), **16** (fasc. 400-401), **19** (fasc. 584, 597, 625, 43), **21** (fasc. 9), **22** (docc. 33, 193, 229, 327, 438, 465, 521, 575, 842, 845, 852, 904, 910, 916, 928, 933, 939, 941, 960, 1019-1020, 1043, 1048-1049, 1106, 1111, 1205-1207, 1215-1217, 1328, 1349, 1361)
- Cinque Odoardo Del, cavaliere *v.* Cinque Quintili Odoardo de', marchese
- Cinque Quintili Odoardo de', marchese, **reg. 1** (573-574); **bb. 10** (docc. 244-245, 257-258, 284, 354-355, 360-361, 365-366, 418, 44-45), **15** (fasc. 275-276), **19** (fasc. 573-574), **22** (docc. 825, 832)
- Cinque Quintili Odoardo dei, marchese *v.* Cinque Quintili Odoardo de', marchese
- Cinque Quintili Odoardo Del, cavaliere *v.* Cinque Quintili Odoardo de', marchese
- Cinti Mariano *v.* Ciuti Mariano
- Ciocca Giacomo, depositario giudiziario, **regg. 1** (226), **3** (17-18); **bb. 18** (fasc. 226), **22** (docc. 513, 524, 530, 554, 585, 589)
- Cioè Giacomo, procuratore, **regg. 1** (145, 167, 337, 349), **2** (22, 49), **4** (93, 108, 112, 129); **bb. 7** (fasc. 145), **9** (fasc. 22), **10** (docc. 181, 197, 342, 599-600, 650, 654), **12** (fasc. 97), **16** (fasc. 392), **18** (fasc. 167, 337), **19** (fasc. 349), **21** (fasc. [49]), **22** (docc. 173, 265, 290, 310, 370, 730, 759, 767, 785, 795-796, 819, 857, 977, 992, 1084, 1441)
- Cioé Giacomo, procuratore *v.* Cioè Giacomo, procuratore
- Cioja Agnese, marchesa, **b. 22** (doc. 948)
- Cioja Giuseppe, marchese, **b. 22** (docc. 798, 806, 907, 947-948)
- patrimonio, **b. 22** (docc. 907, 947-948)
- Cipolla Pasquale, **reg. 1** (22, 25); **bb. 10** (docc. 335, 352), **19** (fasc. 22, 25), **22** (docc. 988, 1061, 1068)
- Cirilli Giuseppe *v.* Civili Giuseppe
- Citarelli Giuseppe, **regg. 1** (136-137), **2** (53, 85), **4** (34, 37), **6** (21, 23, 57); **bb. 7** (fasc. 136-137), **9** (fasc. 85), **10** (docc. 7-8, 16), **22** (docc. 287, 306, 357, 534, 571)
- Citini Domenico Antonio, **b. 22** (docc. 861, 867, 871, 876, 898)
- Ciurmelli Frigioni Francesco *v.* Ciurnella Frigioni Francesco
- Ciurmelli Frigioni Vincenzo *v.* Ciurnella Frigioni Vincenzo
- Ciurnella Frigioni Francesco, **reg. 1** (266, 272); **b. 20** (fasc. [266], [272])
- Ciurnella Frigioni Vincenzo, **reg. 1** (266, 272); **b. 20** (fasc. [266], [272])
- Ciuti Mariano, **reg. 1** (111-114); **b. 7** (fasc. 111-114)
- Civi Giuseppe, gonfaloniere di Albano *v.* Livi Giuseppe, gonfaloniere di Albano
- Civili Giuseppe, **reg. 1** (210, 212); **bb. 7** (fasc. 210, 212), **22** (doc. 485)
- Clabacchi Andrea, **reg. 1** (187, 189); **bb. 7** (fasc. 187, 189), **22** (docc. 440, 549)
- Claudi Michelangelo, procuratore, **regg. 1** (33, 98, 622, 677), **2** (55, 29), **3** (5), **5** (3); **bb. 7** (fasc. 98), **8** (fasc. 622), **10** (docc. 450, 452, 476), **18** (fasc. 33), **19** (fasc. 677), **21** (fasc. 29), **22** (docc. 83, 197, 241, 315-317, 381, 1113, 1165-1166, 1180-1181, 1193-1194, 1210, 1238-1239, 1252, 1263)
- Claudi Simeone *v.* Claudii Simone
- Claudi Simone, **regg. 1** (340-342, 349-350), **4** (107), **5** (77-79), **6** (107, 114, 120); **bb. 10** (docc. 104, 167, 177), **18**

- (fasc. 340-342, 349-350), **22** (docc. 670, 692, 754, 758, 789, 808, 818)
- Claudi Simone, gonfaloniere di Monte Porzio, **reg.** 4 (136); **bb.** 10 (doc. 419), **22** (doc. 1012)
- Clavari Antonio, **reg.** 1 (227, 309-312); **bb.** 7 (fasc. 227), **10** (docc. 112, 120), **14** (fasc. 239), **18** (fasc. 311-312), **22** (doc. 531)
- Clavari Mariano, **reg.** 1 (311); **b.** 18 (fasc. 311)
- Clavari Sante, **reg.** 1 (311); **b.** 18 (fasc. 311)
- Clementi Vincenzo, **b.** 22 (doc. 661)
- Cleter Gioacchino, **b.** 22 (docc. 54, 91, 100)
- Coccanari Mario, **b.** 22 (doc. 1101)
- Coccoli Michele, procuratore, **b.** 22 (doc. 380)
- Cochetti Filippo, procuratore, **reg.** 1 (18); **bb.** 20 (fasc. [18]), **22** (doc. 1314)
- Coen David, **regg.** 1 (204-205, 208), **2** (76, 79); **bb.** 8 (fasc. 205), **20** (fasc. [204]-[205], [208]), **21** (fasc. [76])
- Cogolli Matteo, **reg.** 1 (19-20); **bb.** 19 (fasc. 19-20), **22** (doc. 1057)
- Colaboni Giovanni Battista, **regg.** 1 (34-35, 104-105), **2** (8, 44); **bb.** 7 (fasc. 104-105), **9** (fasc. 44), **18** (fasc. 34-35), **22** (docc. 87, 224, 231)
- Colaisse Lorenzo, **b.** 22 (docc. 486, 511)
- Colangeli Paolo, **regg.** 1 (7), **5** (5); **bb.** 8 (fasc. 7), **10** (docc. 436, 587)
- Colantoni Andrea, procuratore, **regg.** 1 (353, 581, 30), **5** (82, 86); **bb.** 10 (docc. 115, 142, 244-245, 257, 284, 337, 355, 361, 366, 418), **18** (fasc. 353), **19** (fasc. 581), **22** (docc. 473, 693, 699, 706, 742, 841, 1077, 1125)
- Colbassani Alessandro, **reg.** 1 (65); **b.** 7 (fasc. 65)
- Collina Filippo, **regg.** 1 (51), **2** (3); **bb.** 9 (fasc. 3), **10** (doc. 740), **19** (fasc. 51), **22** (doc. 1128)
- Collio Giovanni Battista, cavaliere, **reg.** 5 (21, 42); **bb.** 10 (docc. 892, 932, 1016), **16** (fasc. 445, 447), **22** (docc. 1231, 1304, 1353, 1393, 1419)
- Colombani Marco, **reg.** 1 (673, 675); **b.** 19 (fasc. 673, 675)
- Colombani Vittoria in Merenda Salecchi, contessa, **regg.** 1 (22-23), **4** (8); **bb.** 18 (fasc. 22-23), **22** (docc. 107, 217, 466, 698, 1110, 1173)
- Colonna Agostino, principe, **regg.** 1 (9-10, 358-359, 635-636), **2** (2-3), **5** (1, 89), **6** (123); **bb.** 10 (docc. 107-109, 139, 147, 170, 195, 202, 215, 218, 229, 275, 278, 296, 334, 370, 401, 407, 432, 470, 570, 572, 597, 30, 36, 41), **14** (fasc. 159, 162, 173, 227), **15** (fasc. 247, 259, 293, 298), **18** (fasc. 9-10), **19** (fasc. 358-359, 635-636), **22** (docc. 17-19, 764, 773, 799-800, 813, 823, 914, 918, 921, 923, 929)
- Colonna Vincenzo, canonico, **b.** 16 (fasc. 357, 360)
- Combi Antonio, procuratore, **reg.** 2 (34); **bb.** 9 (fasc. 34), **12** (fasc. 95)
- Combi Giuseppe Maria, procuratore, **regg.** 1 (131), **2** (11), **5** (2, 21); **bb.** 7 (fasc. 131), **10** (docc. 4-5), **22** (docc. 1, 30, 71-72, 106, 277)
- Compagnoni Marefoschi Alessandro, conte, **reg.** 1 (47-48); **bb.** 7 (fasc. 47-48), **10** (docc. 367, 372), **15** (fasc. 312), **22** (docc. 113, 128)
- Compagnoni Vincenzo, avvocato, preposto agli atti giudiziari dell'Amministrazione generale del bollo e registro di Roma, **reg.** 1 (43); **bb.** 19 (fasc. 43), **22** (doc. 1106)
- Conforti Antonio, **reg.** 1 (96, 100); **bb.** 8 (fasc. 100), **10** (doc. 947), **20** (fasc. [96])
- Conforti Giovanni *v.* Conforti Giovan-

- ni Angelo
- Conforti Giovanni Angelo, **reg.** 1 (284-285); **bb.** 8 (fasc. 284), 20 (fasc. [284])
- Confratelli Filippo, **b.** 17 (fasc. 506)
- Contessi Giovanni Battista, **b.** 22 (doc. 6)
- Conti Castelli Pietro, marchese, **bb.** 10 (docc. 114, 117, 131, 143), 15 (fasc. 242-243)
- Conti Costantino, doganiere della Provincia del Patrimonio, **regg.** 1 (24-27, 135, 139, 158-159, 356-359, 11-12), 2 (78, 129, 10-12), 4 (50, 95-96), 5 (26, 28, 30-31); **bb.** 7 (fasc. 135, 139, 158-159), 8 (fasc. 11), 10 (docc. 33, 54, 118-119, 156, 180, 777, 781, 804, 825, 837), 11 (fasc. 15, 23, 27, 78), 13 (fasc. 112-113, 124, 126, 136), 14 (fasc. 188, 229), 18 (fasc. 24-27, 356-359), 20 (fasc. 12), 21 (fasc. 129, [10]), 22 (docc. 31, 47, 291, 330, 364, 371, 599, 681, 726, 1273, 1287, 1291-1292, 1294, 1306-1307, 1317-1319)
- Conti Giovanna in Giulini, **reg.** 1 (18); **bb.** 19 (fasc. 18), 22 (docc. 981, 1023-1024)
- Conti Giuseppe, **regg.** 1 (611), 5 (39-40); **bb.** 10 (docc. 827, 829, 875, 963), 11 (fasc. 13), 19 (fasc. 611), 22 (docc. 859-860, 1315-1316)
- patrimonio, **reg.** 5 (39-40)
- Conti Pietro, marchese *v.* Conti Castelli Pietro, marchese
- Conti Salvatore, **b.** 22 (docc. 798, 806)
- Conventati Domenico, **b.** 22 (docc. 780-781)
- Conventati Francesco, **reg.** 2 (153-154); **bb.** 9 (fasc. 153), 10 (docc. 201, 323, 331-332, 374), 15 (fasc. 311, 321, 327), 21 (fasc. 154), 22 (docc. 780-781)
- Conventati Giuseppe, cavaliere *v.* Conventati Giuseppe Gregorio, cavaliere
- Conventati Giuseppe Gregorio, cavaliere, **regg.** 1 (12, 14, 351, 667), 2 (147-148, 153-154), 4 (131); **bb.** 9 (fasc. 153), 10 (docc. 172, 201, 247, 323, 331-332, 335, 352, 374, 823, 43), 15 (fasc. 250, 256, 261, 311, 320-322, 327), 16 (fasc. 434, 443), 18 (fasc. 12), 19 (fasc. 351, 667), 21 (fasc. 147, 154), 22 (docc. 13, 27, 36-37, 119, 123, 750-751, 755-757, 780-781, 995, 1008)
- Conventati Gregorio, cavaliere *v.* Conventati Giuseppe Gregorio, cavaliere
- Conventati Ludovico, prelado, **reg.** 2 (147-148, 153-154); **bb.** 9 (fasc. 153), 10 (docc. 172, 201, 247, 323, 331-332, 374, 43), 15 (fasc. 250, 256, 261, 305, 311, 320-322, 327), 21 (fasc. 147, 154), 22 (docc. 756-757, 780-781, 995)
- Conventati Vincenzo, **reg.** 2 (153); **b.** 9 (fasc. 153)
- Corbelli Pietro, conte, **b.** 15 (fasc. 283)
- Corelli Francesco, **bb.** 13 (fasc. 156), 14 (fasc. 182, 191-192, 225, 240)
- Coronati Agostino, esattore camerale, **regg.** 1 (10, 90-91), 2 (13), 4 (13), 5 (7, 34); **bb.** 8 (fasc. 90), 10 (docc. 524, 530, 596, 605, 617, 634, 662, 671, 701-703, 838, 841, 843, 853, 60), 16 (fasc. 379), 19 (fasc. 10), 20 (fasc. 91), 21 (fasc. 13), 22 (docc. 1047, 1198, 1202)
- Coronati Tommaso, **reg.** 5 (80)
- Corradi Antonio, **reg.** 1 (72-73); **bb.** 8 (fasc. 73), 20 (fasc. [72])
- Corradi Francesco, **reg.** 1 (72-73); **bb.** 8 (fasc. 73), 20 (fasc. [72])
- Corradi Giovanni, **reg.** 1 (72-73); **bb.** 8 (fasc. 73), 20 (fasc. [72])
- Corradi Pasquale, procuratore, **regg.** 1 (248, 251), 2 (53), 5 (57-58, 61-62); **bb.** 7 (fasc. 248, 251), 10 (docc. 81-84, 93-94), 22 (docc. 593, 597, 604-605, 615-616, 621-622, 632-633, 657-658)

- Corrado Pasquale, procuratore *v.* Corradi Pasquale, procuratore
- Correga Michele, **reg.** 1 (70-71); **bb.** 8 (fasc. 70), **22** (docc. 1145, 1149, 1168, 1182)
- Corsi Francesco, procuratore, **reg.** 1 (105); **bb.** 7 (fasc. 105), **22** (docc. 224, 231)
- Corsini Tommaso, principe, **regg.** 1 (334, 337), 4 (105); **bb.** 8 (fasc. 337), 10 (docc. 158, 387, 391-392, 396, 48), 12 (fasc. 110), 15 (fasc. 288, 318), 19 (fasc. 334), **22** (docc. 437, 448, 720, 830, 912-913, 996)
- Cortesi
fratelli, **regg.** 1 (157, 164), 2 (59); **bb.** 8 (fasc. 157, 164), 21 (fasc. [59]), **22** (docc. 1467, 1480-1481)
sorelle, **regg.** 1 (157, 164), 2 (59); **bb.** 8 (fasc. 157, 164), 21 (fasc. [59]), **22** (docc. 1467, 1480-1481)
- Cortesi Fabio, **regg.** 1 (157, 164), 2 (59); **bb.** 8 (fasc. 157, 164), 21 (fasc. [59]), **22** (docc. 1467, 1480-1481)
- Cortesi Gaetano, **regg.** 1 (157, 164), 2 (59); **bb.** 8 (fasc. 157, 164), 21 (fasc. [59]), **22** (docc. 1467, 1480-1481)
- Coscioli Antonio *v.* Cascioli Antonio
- Cosinti Stanislao, procuratore, **reg.** 1 (260-261, 265); **bb.** 7 (fasc. 265), 10 (docc. 114, 117, 125, 131, 136, 143, 230, 250, 262, 547, 561-562, 569, 604, 614, 732), 16 (fasc. 378, 380), 18 (fasc. 260-261), **22** (docc. 1205-1207, 1215-1218, 1233, 1260)
- Costa, famiglia, **bb.** 10 (doc. 56), **22** (docc. 447, 473)
- Costa Carlo, marchese, ricevitore dei beni ecclesiastici e camerali di Macerata, **reg.** 4 (20)
- Costa Emanuele, avvocato, **bb.** 10 (doc. 56), **22** (docc. 447, 473)
- Costantini Vincenzo, **regg.** 1 (293-294, 113, 115), 2 (108, 145, 2), 4 (103), 5 (81, 83), 6 (106); **bb.** 10 (docc. 105, 146, 157, 217, 219-220, 228, 265, 540-541, 37), 14 (fasc. 226), 15 (fasc. 269, 285), 16 (fasc. 351), 18 (fasc. 293-294), 20 (fasc. 113, 115), 21 (fasc. 108, [2]), **22** (docc. 662, 694-695, 712, 722, 731, 1227)
- Costanzi Angelo, preposto agli atti di notaio dell'Amministrazione generale del bollo e registro di Roma, **reg.** 1 (58-59); **b.** 22 (docc. 1378, 1382)
- Costanzi Camillo, avvocato, amministratore camerale della dativa reale in Roma, **regg.** 1 (125, 276-277, 663, 10, 90-91, 186-187), 2 (59, 67, 73, 135, 13, 23-24, 36, 66, 68-69), 4 (13), 5 (18, 29, 31, 65, 73, 7, 34), 6 (26, 32, 39, 83, 100); **bb.** 7 (fasc. 125, 276), 8 (fasc. 90), 9 (fasc. 59), 10 (docc. 13, 25, 30, 33, 60, 99, 524, 530, 596, 605, 617, 634, 662, 671, 701-703, 838, 841, 843, 853, 1012, 1015), 16 (fasc. 379), 18 (fasc. 277), 19 (fasc. 663, 10), 20 (fasc. 91, [186]-[187]), 21 (fasc. 73, 135, 13, [23]-[24], [36], [68]), 22 (docc. 275, 286, 313, 329, 347, 361, 377, 386, 414, 425, 435, 457, 507, 527, 529, 639, 666, 683, 966-967, 999, 1004, 1047, 1198, 1202, 1208, 1220, 1244, 1256, 1262, 1267, 1277, 1299, 1371, 1377, 1387, 1455, 1478, 1488, 1493)
- Covani Antonio, **reg.** 1 (172); **bb.** 8 (fasc. 172), 10 (doc. 1002)
- Crispigni Domenico, procuratore *v.* Crispigni Domenico, procuratore
- Crispigni Girolamo, procuratore, **b.** 10 (doc. 223)
- Cristini Ilario, procuratore fiscale della Curia di Valmontone, **reg.** 2 (146); **b.** 21 (fasc. 146)
- Cristofari Geronimo, procuratore *v.* Cristofari Girolamo, procuratore

- Cristofari Girolamo, procuratore, **regg.** 1 (53, 84, 118, 120, 300, 306, 20, 35-36, 54, 90, 34, 40, 144, 171-172, 265, 272), 2 (10, 92), 3 (10), 4 (18, 44, 82, 85, 13, 2), 5 (15-16, 28, 30, 96, 7, 10-11, 14, 17, 35-38, 94); **bb.** 7 (fasc. 53, 84, 118, 120), 8 (fasc. 35-36, 90, 34, 171-172), 10 (docc. 231, 266-268, 363, 375, 415, 427, 429, 473, 518, 524, 530, 553-554, 585, 593, 596, 613, 617, 625, 634, 662, 671, 701-703, 846, 848-850, 855, 865, 868-870, 873-874, 901, 905-908, 980, 987, 1002, 1011, 1027), 17 (fasc. 544), 18 (fasc. 300, 306), 19 (fasc. 20, 54), 20 (fasc. [40], [144], [265], [272]), 21 (fasc. 10, [92]), 22 (docc. 50, 52, 80, 121, 175, 186-187, 243, 249, 251, 256, 264, 268, 282-284, 303, 323, 338-339, 344, 354, 409, 416, 427, 437, 448, 770, 879, 888, 966-967, 999, 1028, 1034, 1036, 1047, 1057, 1096-1097, 1112, 1121, 1137, 1198, 1202, 1327, 1331, 1333, 1335-1337, 1340-1343, 1346, 1354, 1359, 1366, 1375, 1431, 1464, 1475, 1482, 1499-1500)
- Cristofari Luigi, procuratore, **bb.** 10 (doc. 241), 22 (docc. 862, 1004)
- Croce Vincenzo, **b.** 10 (doc. 2)
- Crocetti Giuseppe, **reg.** 1 (70-71); **bb.** 17 (fasc. 480, 486), 22 (docc. 1401-1402)
- Cronti Costantino, doganiere della Provincia del Patrimonio *v.* Conti Costantino, doganiere della Provincia del Patrimonio
- Cruciani Francesco, **reg.** 1 (12, 14); **b.** 18 (fasc. 12)
- Cruciani Vincenzo, **regg.** 1 (77-78, 258-259), 2 (22), 4 (69, 80), 6 (76, 85); **bb.** 7 (fasc. 77-78), 10 (doc. 88), 18 (fasc. 258-259), 22 (docc. 146, 151, 163-164, 620)
- Cupilli Giovanni Battista, **reg.** 1 (187); **bb.** 7 (fasc. 187), 22 (docc. 443, 550)
- Cupis Sante de, **reg.** 1 (363); **b.** 19 (fasc. 363)
- Curi Domenico, procuratore, **regg.** 1 (37), 5 (10-11); **bb.** 10 (docc. 553-554), 19 (fasc. 37), 22 (docc. 1096-1097)
- D'Alessi Alessio, **b.** 22 (doc. 462)
- D'Ambrosi Pietro *v.* Ambrosi Pietro d'
- D'Andrea Gioacchino, procuratore, **reg.** 1 (619); **bb.** 19 (fasc. 619), 22 (doc. 894)
- D'Andrea Giovanni, **b.** 22 (doc. 955)
- D'Andrea Giuseppe, procuratore, **reg.** 2 (32); **b.** 22 (docc. 1141, 1147)
- D'Antoni Francesco, **regg.** 1 (80-81), 5 (48); **bb.** 10 (docc. 968, 997), 17 (fasc. 553), 20 (fasc. [80]-[81]), 22 (docc. 1409, 1420)
- D'Antoni Lorenzo, **reg.** 1 (18); **bb.** 19 (fasc. 18), 22 (docc. 981, 1023-1024)
- D'Antonio Francesco *v.* D'Antoni Francesco
- D'Orazio Vincenzo *v.* Orazio Vincenzo d'
- Dal Monte Maria *v.* Monte Maria dal
- Dal Re Giovanni Battista, procuratore, **bb.** 10 (doc. 316), 15 (fasc. 286)
- Dalla Noce Gaetano, appaltatore del dazio consumo forense della Legazione di Bologna *v.* Noce Gaetano della, appaltatore del dazio consumo forense della Legazione di Bologna
- Damiani Francesco, **reg.** 1 (89); **b.** 20 (fasc. 89)
- Damiani Lidano, **reg.** 1 (89); **b.** 20 (fasc. 89)
- Danieli Giacomo, **reg.** 1 (235); **b.** 8 (fasc. 235)
- Dasti, fratelli, **bb.** 10 (docc. 358, 424, 435, 559-560, 610, 622, 58), 15 (fasc. 308), 16 (fasc. 369-371), 22 (doc.

- 1112)
Dasti Domenico, **bb.** 10 (docc. 358, 424, 435, 559-560, 610, 622, 58), 15 (fasc. 308), 16 (fasc. 369-371), 22 (doc. 1112)
De Andreis Giovanni Battista, **reg.** 1 (22, 25); **bb.** 19 (fasc. 22, 25), 22 (docc. 988, 1061, 1068)
De Andreis Luigi *v.* Andreis Luigi de
De Angelis Filippo, procuratore *v.* Angelis Filippo de, procuratore
De Angelis Generoso, gonfaloniere di Tivoli, **reg.** 1 (117); **bb.** 8 (fasc. 117), 22 (doc. 1460)
De Angelis Onofrio, **b.** 10 (docc. 263, 281, 304, 321)
De Bayon Giovanni Claudio *v.* Girard de Bayon Giovanni Claudio
De Benedictis Luca, procuratore *v.* Benedetti Luca Antonio, procuratore
De Benedictis Luca Antonio, procuratore *v.* Benedetti Luca Antonio, procuratore
De Calboli Paolucci Luigi, marchese *v.* Paulucci di Calboli Luigi Vitaliano, marchese
De Cesaris Angelo, **b.** 22 (doc. 177)
De Dominicis Alessandro, conservatore delle ipoteche in Roma, **b.** 10 (doc. 31)
De Dominicis Giacomo, procuratore, **regg.** 1 (32, 64-65, 88), 2 (178), 4 (135), 5 (8, 13); **bb.** 8 (fasc. 32, 64-65, 88), 10 (docc. 420-423, 542, 567, 576, 578-581, 583, 590-591), 22 (docc. 955, 1019-1020, 1083, 1120; fasc. 3)
De Felice Antonio, procuratore, **regg.** 2 (23), 5 (12); **bb.** 9 (fasc. 23), 10 (doc. 565), 15 (fasc. 295), 22 (doc. 1115)
De Felice Giuseppe, **b.** 14 (fasc. 191)
De Felice Giuseppe, procuratore, **regg.** 1 (14, 43, 50, 63, 65, 90, 280, 301, 351, 347, 672, 141), 2 (92), 3 (2), 4 (10, 20, 70), 5 (8-9, 14, 95, 54); **bb.** 7 (fasc. 65), 10 (docc. 316, 375, 533, 536, 765), 15 (fasc. 314), 16 (fasc. 365), 18 (fasc. 280, 301, 351), 19 (fasc. 347, 672), 20 (fasc. [141]), 21 (fasc. [92]), 22 (docc. 27, 34, 58-59, 97, 108, 111, 122, 131, 134, 147, 162, 178-179, 212, 227, 240, 389, 438, 472, 474, 477, 634, 770, 804, 962, 1028)
De Gregori Felice, **reg.** 2 (129); **bb.** 16 (fasc. 339), 21 (fasc. 129), 22 (doc. 371)
De Luca, famiglia, **reg.** 1 (271); **b.** 20 (fasc. [271])
De Luca Croce, **reg.** 1 (116, 271); **bb.** 8 (fasc. 116), 20 (fasc. [271])
eredi, **reg.** 1 (271); **bb.** 8 (fasc. 116), 20 (fasc. [271])
De Luca Domenica, **bb.** 10 (doc. 653), 16 (fasc. 412)
De Luca Eutichio, gonfaloniere di San Lorenzo, **reg.** 1 (286); **b.** 7 (fasc. 286)
De Luca Francesco, **reg.** 1 (116, 271); **bb.** 8 (fasc. 116), 10 (doc. 653), 12 (fasc. 86), 16 (fasc. 412), 20 (fasc. [271])
De Luca Pietro Antonio, **bb.** 10 (docc. 653, 708-709), 16 (fasc. 412)
De Magistris, patrimonio *v.* De Magistris Setini, patrimonio
De Magistris Setini, patrimonio, **reg.** 1 (30-31); **bb.** 19 (fasc. 31), 22 (docc. 1077, 1125)
De Martino Luigi, appaltatore *v.* Martinis Luigi de, appaltatore
De Martino Vincenzo, appaltatore *v.* Martinis Luigi de, appaltatore
De Mattheis Domenico, **bb.** 10 (doc. 525), 22 (doc. 1311)
De Mattheis Domenico, procuratore, **regg.** 1 (255), 2 (104); **bb.** 10 (docc. 574, 609, 620, 648, 656, 769-770, 778, 780, 792, 800), 20 (fasc. [255]), 22

- (doc. 937)
- De Paolis Pietro, procuratore *v.* Paolis Pietro de, procuratore
- De Petris Luigi, **b.** 22 (doc. 798)
- De Roeda Ignazio, **b.** 17 (fasc. 577)
- De Rossi Filippo, procuratore, **regg.** 1 (103), 2 (38, 46); **bb.** 8 (fasc. 103), 21 (fasc. 38), 22 (docc. 1211, 1225, 1241; fasc. 2)
- De Rossi Giuseppe Bernardino, procuratore, **regg.** 1 (41, 64), 2 (16); **bb.** 7 (fasc. 64), 9 (fasc. 16), 10 (doc. 569), 18 (fasc. 41), 22 (docc. 102, 126, 135, 414, 486, 511)
- De Rossi Luigi, procuratore, **regg.** 1 (151, 4), 4 (98, 1, 12), 5 (102, 16); **bb.** 10 (docc. 165-166, 199, 246, 248, 259, 280, 399, 459, 488, 490, 516, 607, 631, 660-661, 688, 826, 854), 18 (fasc. 151), 19 (fasc. 4), 22 (docc. 225, 346, 362, 732, 814, 883-884, 899, 930, 949, 1031, 1113, 1130, 1160, 1165-1166, 1180-1181, 1183, 1193-1194, 1210)
- De Sanctis Domenico, **regg.** 1 (655-656), 2 (170-171), 4 (133); **bb.** 10 (doc. 426), 19 (fasc. 655-656), 22 (docc. 983, 1022, 1026, 1044)
- De Sanctis Fedele, **reg.** 2 (42); **bb.** 21 (fasc. [42]), 22 (docc. 1218, 1233, 1254, 1260)
- De Vecchis Carlo, **b.** 22 (doc. 193)
- De Vecchis Carlo, procuratore, **reg.** 2 (29)
- De Vecchis Giovanni, procuratore, **reg.** 1 (661); **bb.** 19 (fasc. 661), 22 (doc. 1006)
- Decesaris, eredi *v.* Cesaris de, eredi
- Degli Abbati Villa Francesco *v.* Abbati Villa Francesco degli
- Del Bufalo della Valle, marchesi, famiglia, **b.** 17 (fasc. 489)
- Del Bufalo della Valle Paolo Ottavio, marchese, **b.** 22 (docc. 314, 537)
- Del Bufalo della Valle Rinaldo, marchese, **reg.** 1 (167, 169); **bb.** 10 (docc. 643, 647, 857, 919, 929-930), 12 (fasc. 97), 16 (fasc. 391, 394), 17 (fasc. 459, 470, 481), 18 (fasc. 167, 169), 22 (doc. 1404)
- Del Bufalo della Valle Stefano, marchese, **bb.** 16 (fasc. 391, 394), 17 (fasc. 459, 470, 481)
- Del Bufalo Paolo Ottavio, marchese *v.* Del Bufalo della Valle Paolo Ottavio, marchese
- Del Cinque Odoardo, marchese *v.* Cinque Quintili Odoardo de', marchese
- Del Cinque Quintili Odoardo, marchese *v.* Cinque Quintili Odoardo de', marchese
- Dell'Oro Agostino, **b.** 11 (fasc. 20)
- Dell'Oro Ferdinando, **b.** 11 (fasc. 20)
- Della Noce Gaetano, appaltatore del dazio consumo forense della Legazione di Bologna *v.* Noce Gaetano della, appaltatore del dazio consumo forense della Legazione di Bologna
- Della Torre Luigi, conte *v.* Torre Luigi della, conte
- Delmirani Anna *v.* Delmirani Marianna in Pannicelli
- Delmirani Maria Anna *v.* Delmirani Marianna in Pannicelli
- Delmirani Marianna in Pannicelli, **regg.** 1 (52, 166, 169), 2 (23-25); **bb.** 8 (fasc. 166, 169), 21 (fasc. [23]-[25]), 22 (docc. 1377, 1387, 1472, 1501)
- Denham Bouquet *v.* Denham Carlotta in Bousquet
- Denham Carlotta in Bousquet, **regg.** 1 (240), 2 (87), 4 (59, 68), 6 (66); **bb.** 10 (docc. 78, 87, 113, 121, 132), 18 (fasc. 240), 22 (docc. 557, 560, 601-602, 606-607, 611, 613, 710)
- Denham Giuseppe, **regg.** 1 (240), 2 (87), 4 (59); **bb.** 10 (docc. 78, 87), 18

- (fasc. 240), **22** (docc. 557, 560, 601-602, 606, 611, 613)
patrimonio, **bb. 10** (docc. 78, 87),
22 (docc. 557, 560, 601-602, 606,
611, 613)
- Deodati Anna Maria in Cruciani, **reg. 1**
(79-80); **bb. 7** (fasc. 79-80), **22** (docc.
146, 152, 163-164)
- Deodati Clementina in Smaghi, **reg. 1**
(79); **bb. 7** (fasc. 79), **22** (docc. 146,
152, 163-164)
- Deodati Clementina in Smaghi *v.* Deo-
dati Clementina in Smaghi
- Deodati Lorenzo, **regg. 1** (77, 142^{bis}-
143), **2** (22), **5** (34); **bb. 7** (fasc. 77),
10 (doc. 36), **18** (fasc. 142^{bis}-143), **22**
(docc. 163-164, 305, 307, 394)
- Desideri Antonio, **reg. 1** (18-19); **bb.**
20 (fasc. [18]-[19]), **22** (docc. 1314,
1372)
- Devittin Natale, procuratore, **b. 22**
(doc. 54)
- Devoto Antonio, **b. 11** (fasc. 35, 39)
- Di Capua Leone, **regg. 2** (172), **5** (103);
b. 22 (docc. 909, 938, 953)
- Di Donna Giovanni Battista, canonico,
reg. 1 (32-33, 44, 47); **bb. 20** (fasc.
32-33], [44], [47]), **22** (docc. 1325,
1348, 1351, 1355)
- Di Fazio Falono Anna *v.* Di Fazio Falovo
Anna
- Di Fazio Falovo Anna, **reg. 1** (173, 181);
bb. 8 (fasc. 173), **20** (fasc. [173]), **22**
(docc. 1484, 1489)
- Di Legge Cristoforo, procuratore, **reg.**
1 (45); **b. 22** (doc. 1139)
- Di Nola Allegra, **reg. 2** (36); **bb. 21** (fasc.
[36]), **22** (docc. 1208, 1244, 1371)
- Di Nola Angelo, **reg. 2** (36); **bb. 21** (fasc.
[36]), **22** (docc. 1208, 1244, 1371)
- Di Nola Giacomo, **reg. 2** (36); **bb. 21**
(fasc. [36]), **22** (docc. 1208, 1244,
1371)
- Di Nola Sante, **reg. 2** (36); **bb. 21** (fasc.
[36]), **22** (docc. 1208, 1244, 1371)
- Di Nola Vitale, **reg. 2** (36); **bb. 21** (fasc.
[36]), **22** (docc. 1208, 1244, 1371)
- Di Pietro Domenico *v.* Pietro Domeni-
co di
- Di Pietro Giacomo, **b. 22** (doc. 775)
- Di Pietro Giacomo, procuratore, **b. 10**
(doc. 158)
- Di Pietro Giuseppe, **reg. 1** (160-161,
13); **bb. 7** (fasc. 161), **18** (fasc. 160),
20 (fasc. [13]), **22** (docc. 382, 1281)
- Di Pietro Panfilo *v.* Pietro Panfilo di
- Di Trento Vincenzo, **regg. 1** (17-18, 231,
233^{bis}), **2** (10, 14, 91), **4** (4, 7), **5** (84),
6 (5-6); **bb. 9** (fasc. 14), **18** (fasc.
17-18), **20** (fasc. [231], [233^{bis}]), **21**
(fasc. 10, [91]), **22** (docc. 40, 68, 70,
79, 84, 143, 406)
- Di Veroli Mosè, **reg. 1** (28-29); **bb. 18**
(fasc. 28-29), **22** (docc. 63, 95)
- Dialena Marianna, **regg. 1** (165, 167), **5**
(60); **bb. 8** (fasc. 167), **10** (doc. 1031),
20 (fasc. [165]), **22** (docc. 1471, 1477)
- Dini, famiglia, **reg. 1** (74, 76); **bb. 8**
(fasc. 74), **20** (fasc. [76]), **22** (docc.
1406-1407)
- Dini Domenico, **b. 22** (docc. 1406-1407)
- Dini Giovanni, **reg. 1** (202)
- Dionisi Francesco, **reg. 5** (21); **bb. 10**
(docc. 892, 932, 1016), **16** (fasc.
446-447), **22** (docc. 1231, 1304, 1353,
1393, 1419)
- Diotallevi Domenico, **b. 15** (fasc. 280)
- Diotallevi Gioacchino, **reg. 1** (21, 24);
bb. 19 (fasc. 24), **22** (doc. 1062)
- Dissel Antonio, procuratore, **regg. 1**
(325, 3, 48-49), **2** (17), **5** (6, 25); **bb.**
10 (docc. 113, 121, 132, 300-301, 486,
491, 497, 501, 525, 574, 609, 620, 648,
656, 665, 755, 765, 801, 899-900, 942,
1032), **16** (fasc. 357, 360, 382), **17**
(fasc. 493), **18** (fasc. 325), **20** (fasc.

- 3, [48]-[49]), **22** (docc. 710, 1037, 1229, 1253, 1265, 1276, 1414)
- Dolce Giuseppe *v.* Dolci Giuseppe
- Dolce Vincenzo, procuratore, **regg.** **1** (363), **2** (38, 54); **bb.** **10** (docc. 884, 924, 940-941, 76), **19** (fasc. 363), **21** (fasc. [54]), **22** (docc. 69, 86, 278, 489, 1329, 1373, 1383, 1385, 1410)
- Dolci Giuseppe, **b.** **16** (fasc. 450)
- Dominicis Giacomo de, procuratore *v.*
De Dominicis Giacomo, procuratore
- Donati Luigi, **reg.** **1** (13, 32-33, 44, 47); **bb.** **20** (fasc. [13], 32-[33], [44], [47]), **22** (docc. 1281, 1325, 1348, 1351, 1355)
- Donna Giovanni Battista di, canonico *v.*
Di Donna Giovanni Battista, canonico
- Doria Pamphili Andrea, principe *v.* Doria Pamphili Landi Luigi Giovanni Andrea, principe
- Doria Pamphili Landi Luigi Giovanni Andrea, principe, **bb.** **10** (docc. 735, 768, 835-836, 839, 842, 73), **16** (fasc. 442, 452-453), **22** (docc. 1249, 1289, 1296, 1298)
- Duchini Domenico, **regg.** **1** (579, 618, 637, 639), **2** (167), **4** (128), **5** (97, 107), **6** (138); **bb.** **10** (docc. 254, 325, 417), **16** (fasc. 330), **19** (fasc. 579, 618, 637, 639), **21** (fasc. 167), **22** (docc. 872, 887, 932, 944, 965, 1000, 1041-1042)
- Duchini Giuseppe, **reg.** **1** (620); **bb.** **19** (fasc. 620), **22** (doc. 945)
- Ducrò Pietro, **regg.** **1** (117-118), **5** (20); **bb.** **8** (fasc. 117), **10** (docc. 738, 758, 766), **20** (fasc. 118), **22** (docc. 1236, 1280)
- Egisti Felice, **regg.** **1** (135, 139), **2** (178, 19, 46, 65, 111), **4** (135); **bb.** **7** (fasc. 135, 139), **9** (fasc. 19), **10** (docc. 652, 887, 911, 958, 1035), **22** (docc. 291, 364, 1019-1020, 1328, 1349, 1361, 1428, 1432, 1439, 1479, 1486)
- Elia Clemente, **reg.** **1** (63); **bb.** **8** (fasc. 63), **22** (docc. 1386, 1398)
- Ellizzelli Angelo, **b.** **22** (doc. 380)
- Elmi Giuseppe, gonfaloniere di Foligno, **regg.** **1** (110), **5** (18); **bb.** **10** (docc. 731, 742, 778, 824, 833-834), **16** (fasc. 444), **17** (fasc. 492), **20** (fasc. 110), **22** (docc. 1226, 1255, 1257, 1270-1271, 1275, 1285)
- Emili Filippo, **regg.** **1** (14, 72-73), **2** (32); **bb.** **8** (fasc. 72), **20** (fasc. 73), **22** (docc. 1043, 1048, 1141, 1146-1148, 1171, 1195, 1278)
- Emiliani Teresa, **bb.** **10** (docc. 169, 289, 299, 368-369, 47), **15** (fasc. 252)
- Ercole Giuseppe, **reg.** **1** (324-325); **bb.** **19** (fasc. 324-325), **22** (doc. 705)
- Ercoli Luigi, procuratore, **reg.** **1** (210); **bb.** **7** (fasc. 210), **22** (doc. 485)
- Errighi Giuseppe, **reg.** **1** (110, 113); **bb.** **10** (doc. 959), **20** (fasc. [110])
- Fabi Giuseppe, procuratore, **regg.** **1** (211, 255, 257, 278, 284, 592, 77, 96, 72, 115), **4** (2, 52, 75, 77, 115), **5** (59, 68, 72, 19, 22, 47, 50); **bb.** **8** (fasc. 77, 96), **10** (docc. 9-10, 66, 86, 89, 96, 98, 213, 598, 645, 728-729, 734, 757, 762, 774, 779, 807, 813, 847, 876, 879, 934, 936, 963-965, 971, 986), **18** (fasc. 211, 255, 257, 278, 284), **19** (fasc. 592), **20** (fasc. [72], [115]), **22** (docc. 20, 26, 75, 77, 289, 293-294, 332, 463, 482, 522, 525, 610, 617, 623, 643, 655, 659, 843, 1035, 1079, 1127, 1143, 1169, 1213, 1235, 1261, 1268, 1300, 1308, 1395, 1435-1436, 1445)
- Fabiani Marcello, procuratore, **regg.** **1** (184, 327-328, 647-648, 49-50, 118, 36, 65, 75, 155, 219, 225, 251, 288), **2** (132, 143, 149, 44, 51, 83), **4** (87, 104, 111, 120, 7, 1), **5** (20, 27, 44-45, 75-76,

- 81, 88, 91); **bb.** 7 (fasc. 184), **8** (fasc. 327, 647-648, 49, 36, 65, 75, 219, 225, 288), **9** (fasc. 143, 44), **10** (docc. 111, 149, 160, 194, 216, 272, 402, 431, 445, 485, 487, 563, 616, 635-636, 651, 681, 683, 717-718, 721, 738, 758, 766, 787, 793-794, 814, 817, 819, 861-862, 894, 896, 912, 917-918, 926, 999), **18** (fasc. 328), **20** (fasc. 118, [155], [251]), **21** (fasc. 149, [83]), **22** (docc. 212, 285, 667-668, 708-709, 721, 724, 782-783, 786, 794, 798, 806-807, 878, 882, 935-936, 940, 958, 1058, 1109, 1136, 1144, 1175-1176, 1201, 1203, 1209, 1236, 1280, 1282-1283, 1295, 1301, 1323-1324, 1330, 1334, 1352, 1357, 1360, 1363, 1388-1390, 1412-1413, 1427, 1429, 1472)
- Fabiani Serafini Vincenzo, conte, **b.** 14 (fasc. 165)
- Fabiani Vincenzo, conte *v.* Fabiani Serafini Vincenzo, conte
- Fabri Claudio, **regg.** 1 (356), 5 (95); **bb.** 19 (fasc. 356), 22 (doc. 804)
- Fabri Giacomo, **regg.** 1 (356), 5 (95); **bb.** 19 (fasc. 356), 22 (doc. 804)
- Fabri Guido, avvocato, **regg.** 1 (86), 2 (52), 4 (17), 6 (35, 54); **bb.** 7 (fasc. 86), 13 (fasc. 127), 21 (fasc. 52), 22 (docc. 172, 269, 325, 374, 422)
- Fabri Guidone, avvocato *v.* Fabri Guido, avvocato
- Faccini Giuseppe, **reg.** 1 (265, 278); **b.** 20 (fasc. [265], [278])
- Facini Giuseppe *v.* Faccini Giuseppe
- Faggi Tommaso, **reg.** 1 (156-157); **bb.** 7 (fasc. 157), 18 (fasc. 156), 22 (docc. 363, 402, 417)
- Falasca Arcangelo, **regg.** 1 (88-89), 2 (39); **b.** 8 (fasc. 88-89)
- Falasca Domenico, **reg.** 2 (18); **bb.** 9 (fasc. 18), 22 (docc. 101, 114)
- Falconi Ignazio, **regg.** 1 (183), 5 (39), 6 (42); **bb.** 7 (fasc. 183), 10 (doc. 48), 22 (docc. 426, 428, 455-456)
- Falconieri, patrimonio, **regg.** 1 (256, 96-99, 75, 72-73), 2 (41, 4, 6), 5 (19, 22); **bb.** 8 (fasc. 96-98), 15 (fasc. 280), 18 (fasc. 256), 20 (fasc. 97, [75], [72]-[73]), 22 (doc. 1395)
- Falconieri Alessio, prelado, **regg.** 1 (256, 96-99, 75, 72-73), 2 (41, 4, 6), 5 (19, 22); **bb.** 8 (fasc. 96-98), 10 (docc. 728, 757, 939), 15 (fasc. 280), 18 (fasc. 256), 20 (fasc. 97, [75], [72]-[73]), 22 (docc. 1213, 1235, 1264, 1394, 1397, 1435)
- Creditori del patrimonio, **bb.** 10 (docc. 728, 757, 939), 22 (docc. 1213, 1235, 1264)
- patrimonio, **bb.** 10 (docc. 728, 757, 939), 22 (docc. 1213, 1235, 1264, 1394, 1397, 1435)
- Falsaccippa Giovanni Francesco, cardinale *v.* Falzacappa Giovanni Francesco, cardinale
- Falsacippa Giovanni Francesco, cardinale *v.* Falzacappa Giovanni Francesco, cardinale
- Falzacappa Gianfrancesco, cardinale *v.* Falzacappa Giovanni Francesco, cardinale
- Falzacappa Giovanni Francesco, cardinale, **reg.** 2 (49); **bb.** 21 (fasc. [49]), 22 (docc. 370, 1441)
- Fantini Antonio, **reg.** 3 (16); **b.** 22 (doc. 592)
- Fantoni Carlo, **reg.** 1 (64)
- Fantozzi Antonio, procuratore, **reg.** 5 (103); **b.** 22 (docc. 909, 938, 953)
- Fantucchi Francesco, **reg.** 1 (14); **bb.** 20 (fasc. 14), 22 (docc. 1286, 1297)
- Farina Antonio, **b.** 11 (fasc. 30)
- Farnesi Angelo, **bb.** 10 (doc. 158), 22 (docc. 720, 830, 912-913)
- Farnesi Angelo, procuratore, **regg.** 1

- (334), 4 (105); **b.** 19 (fasc. 334)
- Farnesi Luigi, procuratore, **regg.** 1 (186, 240), 2 (87), 4 (59, 68); **bb.** 7 (fasc. 186), 10 (docc. 78, 87), 18 (fasc. 240), 22 (docc. 8, 10-12, 15, 28-29, 43, 55, 57, 137, 156, 254, 557, 560, 570, 573, 596, 606-607, 601-602, 611, 613)
- Farnetti Pietro, **reg.** 1 (151-152); **bb.** 18 (fasc. 151-152), 22 (docc. 225, 346, 362)
- Farsarelli Giovanni, procuratore, **reg.** 1 (177); **bb.** 7 (fasc. 177), 22 (doc. 412)
- Favoriti Pietro, **b.** 22 (doc. 1012)
- Fazi Aldobrando, **b.** 15 (fasc. 283)
- Fedeli Angela *v.* Rivaldi Angela in Fedeli
- Fedeli Augusto, **b.** 22 (doc. 1008)
- Fedeli Maria, **b.** 22 (docc. 750-751, 894, 937)
- Fedeli Nicola, **b.** 22 (docc. 750-751, 894, 937)
- Fedeli Pietro, **regg.** 1 (115-116), 2 (94); **bb.** 7 (fasc. 115-116), 9 (fasc. 94), 22 (docc. 250, 255, 262, 272, 488, 497, 750-751, 894, 937)
- Fedeli Serafino, **reg.** 1 (619, 667); **bb.** 19 (fasc. 619, 667), 22 (docc. 750-751, 922, 1008)
- Federici Giuseppe, custode delle carceri capitoline, **reg.** 3 (1)
- Federici Pietro, procuratore, **regg.** 1 (31, 40, 185), 2 (15, 31, 72), 5 (62); **bb.** 9 (fasc. 15), 10 (docc. 500, 952, 956, 1049), 15 (fasc. 324), 16 (fasc. 381), 17 (fasc. 506), 19 (fasc. 31, 40), 20 (fasc. [185]), 21 (fasc. [15], 31, [72]), 22 (docc. 1077, 1099, 1101, 1125, 1132, 1134, 114, 1151-1152, 1421, 1495)
- Felice Antonio de, procuratore *v.* De Felice Antonio, procuratore
- Felice Giuseppe de *v.* De Felice Giuseppe
- Felicelli Giovanni Maria *v.* Fenicelli
- Giovanni Maria
- Felici Giorgio, **regg.** 1 (4, 21, 133), 2 (57), 4 (1, 7); **bb.** 10 (docc. 459, 488, 490, 516, 826, 854, 895, 898, 921, 961, 74), 17 (fasc. 473, 475, 504), 19 (fasc. 4), 20 (fasc. 21, [133]), 22 (docc. 1031, 1310, 1457, 1465)
- Felici Giovanni, gonfaloniere di Montecompatri, **reg.** 4 (136); **bb.** 10 (doc. 419), 22 (doc. 1012)
- Feliciani Bernardino, procuratore *v.* Feliciani Bernardo, procuratore
- Feliciani Bernardo, procuratore, **regg.** 1 (9, 88), 2 (2-3), 5 (1); **bb.** 7 (fasc. 88), 18 (fasc. 9), 22 (docc. 17-19, 176)
- Feliziani Carlo, **b.** 22 (docc. 96, 99, 105)
- Fenicelli Giovanni Maria, **regg.** 1 (640, 56-57), 5 (102), 6 (139); **bb.** 8 (fasc. 57), 19 (fasc. 640, 56), 22 (docc. 930, 1130, 1160, 1183)
- Feoli Agostino, **reg.** 2 (14); **bb.** 10 (docc. 478, 496, 549, 559-560, 610, 622, 769-770, 780, 792, 800, 58), 16 (fasc. 367, 369-371, 422), 22 (doc. 1104)
- Ferraguti Giuseppe, amministratore dell'Amministrazione camerale di Ferrara, **regg.** 1 (112, 114, 222-223, 232, 326, 60, 136, 150, 153, 204-205, 208, 236), 2 (29, 60, 76, 100), 4 (32), 5 (55), 6 (98); **bb.** 7 (fasc. 112, 114, 232), 8 (fasc. 205), 18 (fasc. 222-223, 326), 20 (fasc. [60], [150], [153], [204]-[205], [208]), 21 (fasc. [29], [60], [76]), 22 (docc. 253, 260, 515, 1444)
- Ferraguti Giuseppe, amministratore camerale di Ferrara *v.* Ferraguti Giuseppe, amministratore dell'Amministrazione camerale di Ferrara
- Ferrarelli Nicola, avvocato, **regg.** 1 (121-122), 2 (47, 52, 55); **bb.** 20 (fasc. [121]-[122]), 21 (fasc. [47]), 22 (docc. 1438, 1442, 1447, 1449-1450, 1458)

- Ferrari Gioacchino, **regg.** 1 (136-137), 2 (53, 85), 4 (34, 37), 6 (21, 23, 57); **bb.** 7 (fasc. 136-137), 9 (fasc. 85), 10 (docc. 7-8, 16), 22 (docc. 287, 306, 357, 534)
- Ferretti Caterina, **bb.** 10 (doc. 315), 15 (fasc. 317)
- Ferretti Gabriele, canonico, **reg.** 2 (21-22)
- Ferretti Gabuccini Nicola, conte amministratore dell'Amministrazione dei beni ecclesiastici e camerali di Macerata, **reg.** 1 (608, 610); **bb.** 19 (fasc. 608, 610), 22 (docc. 115, 856)
eredi, **reg.** 1 (608, 610); **bb.** 19 (fasc. 608, 610), 22 (doc. 856)
- Ferretti Ilario, **b.** 10 (doc. 375)
- Ferretti Maria, **bb.** 10 (doc. 315), 15 (fasc. 317)
- Ferri Camillo, **reg.** 1 (652); **bb.** 19 (fasc. 652), 22 (doc. 962)
- Ferri Giacomo, conte, **regg.** 1 (570), 5 (93, 98), 6 (132); **bb.** 10 (docc. 211, 303, 313), 16 (fasc. 349), 19 (fasc. 570), 22 (docc. 837, 915, 942, 956, 964, 970, 978)
- Ferri Giovanni Battista, conte, **reg.** 1 (652); **bb.** 19 (fasc. 652), 22 (doc. 962)
- Ferri Giuseppe, **reg.** 1 (652); **bb.** 19 (fasc. 652), 22 (doc. 962)
- Ferri Nicola, **b.** 22 (doc. 564)
- Fiaschetti Giovanni Battista, procuratore, **b.** 22 (docc. 487, 909, 938)
- Fiaschi, marchesi, famiglia, **b.** 10 (docc. 1019-1020, 1038)
- Fiaschi Alessandro, marchese, **regg.** 1 (103-104, 106, 111-112, 265, 301-304), 5 (51, 104-105); **bb.** 8 (fasc. 103-104), 10 (docc. 954, 967, 976-977, 993-995, 1003-1004, 1048), 17 (fasc. 538), 20 (fasc. [106], [111]-[112], [301]-[304]), 22 (doc. 1430)
- Fiaschi Alfonso, marchese, **bb.** 10 (docc. 1019-1020, 1022), 22 (doc. 1424)
- Fidanza Giuseppe, procuratore, **b.** 16 (fasc. 449)
- Fieschi Agostino, conte, **regg.** 2 (34, 40), 6 (144); **bb.** 10 (docc. 485, 487, 635-636, 651, 681, 683, 861-862, 59), 16 (fasc. 341-342), 21 (fasc. 34, 40), 22 (docc. 1136, 1175-1176, 1203, 1295, 1323)
- Fieschi Alessandro, marchese *v.* Fiaschi Alessandro, marchese
- Fieschi Innocenzo, conte, **regg.** 1 (328-329, 326-327, 646-647, 49-50, 36-37, 225, 227), 2 (132, 143, 149, 14), 4 (87, 104, 111, 120, 7, 1), 5 (27, 45, 76, 81), 6 (104, 111, 115, 126, 129); **bb.** 8 (fasc. 327, 647, 49, 36-37, 225, 227), 9 (fasc. 143, 14), 10 (docc. 111, 149, 160, 194, 272, 563, 616, 717-718, 721, 787, 793-794, 814, 817, 819, 894, 896, 912, 917-918, 926, 70), 16 (fasc. 332, 397, 405), 17 (fasc. 478), 18 (fasc. 328-329), 19 (fasc. 326, 646), 21 (fasc. 149), 22 (docc. 667-668, 708-709, 721, 724, 782-783, 786, 794, 798, 806-807, 878, 882, 936, 1058, 1109, 1144, 1201, 1209, 1282-1283, 1301, 1324, 1330, 1334, 1352, 1357, 1360, 1363, 1429)
- Figliolini Francesco, **regg.** 1 (62, 105), 2 (43); **bb.** 8 (fasc. 105), 20 (fasc. [62], [105]), 22 (docc. 1423, 1425)
- Filonardi Angelo, **b.** 22 (doc. 594)
- Finicelli Giovanni Maria *v.* Fenicelli Giovanni Maria
- Finocchi Paolo *v.* Finocchio Pietro Paolo
- Finocchio Pietro Paolo, **reg.** 1 (665-666); **bb.** 19 (fasc. 665-666), 22 (doc. 1010)
- Fioramanti Fantucchi Maria Antonia in Nardi, **reg.** 1 (14-15); **bb.** 20 (fasc. 14-15), 22 (docc. 1286, 1297)

- Fioramanti Formica Caterina in Moriconi, **reg.** 1 (14-15); **bb.** 20 (fasc. 14-15), 22 (docc. 1286, 1297)
- Fiorari Rinaldi, **b.** 22 (doc. 132)
- Fioravanti Giovanni, **regg.** 1 (574, 581, 587, 591), 2 (158), 5 (94); **bb.** 10 (docc. 212, 244-245, 257, 337, 355, 361, 366, 418, 45), 15 (fasc. 275), 19 (fasc. 574, 581, 587, 591), 21 (fasc. 158), 22 (docc. 831, 838, 848, 850)
- Fioravanti Giuseppe *v.* Fioravanti Giovanni
- Fiorelli Paolo, governatore della Dogana di Ripetta, **b.** 22 (doc. 392)
- Fiorentina Bellucci *v.* Fiorentini Belluccia in Di Capua
- Fiorentini Belluccia in Di Capua, **regg.** 2 (172), 5 (103); **b.** 22 (docc. 909, 938, 953)
- Fiorenza Antonio, **b.** 22 (doc. 886)
- Fiorenza Paolo, **reg.** 2 (8)
- Fiorenza Paolo, gonfaloniere di Terracina, **reg.** 1 (617); **bb.** 19 (fasc. 617), 22 (docc. 911, 920)
- Fiorenzi Rosa in Ciccolini, marchesa, **regg.** 1 (571), 2 (152), 5 (91-92); **bb.** 10 (docc. 209-210), 19 (fasc. 571), 21 (fasc. 152), 22 (docc. 820-821, 826-827, 869, 881, 885, 892)
- Fioretti Gioacchino, **b.** 17 (fasc. 461)
- Fiori Croce, **regg.** 1 (565, 567), 2 (164); **bb.** 9 (fasc. 164), 10 (doc. 259), 19 (fasc. 565, 567), 22 (docc. 814, 884)
- Fiori Stanislao, procuratore, **regg.** 1 (44, 52, 55), 2 (37), 4 (5), 5 (88); **bb.** 7 (fasc. 52, 55), 10 (docc. 183, 590-591, 750, 757, 885), 17 (fasc. 505), 18 (fasc. 44), 21 (fasc. [37]), 22 (docc. 60, 121, 129, 271, 526, 528, 571, 776, 1244, 1261, 1264, 1365, 1367, 1394, 1397)
- Flacchi Luigi, conte, **regg.** 1 (590, 592), 4 (115), 6 (145, 147); **bb.** 10 (docc. 213, 598, 645, 807, 813, 847, 876, 879), 17 (fasc. 467), 19 (fasc. 590, 592), 22 (docc. 843, 1035, 1143, 1169)
- Florenzi Ettore, marchese, **regg.** 1 (213-214), 4 (54); **bb.** 7 (fasc. 213-214), 22 (docc. 484, 505)
- Floridi Annibale, **bb.** 10 (docc. 216, 402, 431, 445), 16 (fasc. 333)
- Floridi Valerio, **bb.** 10 (docc. 216, 402, 431, 445), 16 (fasc. 328, 333)
- Focci Bergantini Giuseppe, **bb.** 10 (doc. 315), 15 (fasc. 317)
- Focolari Andrea, **b.** 10 (docc. 263, 281, 304, 321)
- Focolari Basilio, **reg.** 2 (18); **bb.** 9 (fasc. 18), 22 (doc. 101)
- Focolari Paolo *v.* Focolari Pietro Paolo
- Focolari Pietro Paolo, **b.** 10 (docc. 263, 281, 304, 321)
- Foli Domenico, canonico, **b.** 17 (fasc. 538)
- Folli Berzantini Giuseppe *v.* Focci Bergantini Giuseppe
- Follo Pasquale, **reg.** 2 (12); **b.** 22 (doc. 1069)
- Fontana Giuseppe, preside generale del Monastero di S. Croce in Gerusalemme, **reg.** 5 (12); **bb.** 10 (doc. 565), 22 (doc. 1115)
- Fontana Luigi, **reg.** 1 (291); **bb.** 10 (docc. 151, 168, 237-238, 38), 14 (fasc. 235), 18 (fasc. 291), 22 (docc. 717, 829, 877)
- Fontana Michelangelo, **b.** 11 (fasc. 20)
- Fontana Michele Angelo *v.* Fontana Michelangelo
- Fontemaggi Giuseppe, **b.** 22 (docc. 925-926)
- Fontemaggi Pietro, **reg.** 5 (46); **bb.** 10 (docc. 56, 232, 251, 261), 15 (fasc. 278, 281), 22 (docc. 447, 473, 834)
- Fornari Agostino, esattore camerale, **reg.** 1 (584-585); **bb.** 19 (fasc. 584-585), 22 (doc. 842)

- Fornari Gioacchino, **b. 22** (doc. 571)
- Forti Andrea, parroco di Massaprofoglio, **regg. 1** (640, 56-57), **2** (36), **4** (98, 12), **5** (102, 16), **6** (139); **bb. 8** (fasc. 57), **10** (docc. 165-166, 199, 246, 248, 280, 399, 607, 631, 660-661, 40), **15** (fasc. 249, 294), **16** (fasc. 411, 415, 417), **19** (fasc. 56, 640), **21** (fasc. 36), **22** (docc. 732, 883, 930, 949, 1130, 1160, 1183)
- Forti Pietro, parroco di Massaprofoglio *v.* Forti Andrea, parroco di Massaprofoglio
- Foschi, conti, patrimonio, **reg. 2** (107)
- Foschi Antonio, conte, **reg. 1** (16-17); **bb. 19** (fasc. 16-17), **22** (doc. 1056)
- Foschi Teofilo, ricevitore dell'Amministrazione del bollo e registro di Fermo, **reg. 1** (74); **bb. 8** (fasc. 75), **17** (fasc. 487), **22** (doc. 1426)
- Fossa Francesco, **reg. 1** (56); **b. 7** (fasc. 56)
- Fossi Stanislao, **b. 16** (fasc. 340)
- Fraccagnani Rosa in Dionisi, **reg. 5** (21, 42); **bb. 10** (docc. 892, 932, 1016), **16** (fasc. 446-447), **22** (docc. 1231, 1304, 1353, 1393, 1419)
- Fraccagnoni Rosa in Dionisi *v.* Fraccagnani Rosa in Dionisi
- Francagnani Rosa in Dionisi *v.* Fraccagnani Rosa in Dionisi
- Franchi Bonomi Giuseppe *v.* Franchi Bononi Giuseppe
- Franchi Bononi Giuseppe, **reg. 2** (38-39, 54); **bb. 9** (fasc. 39), **10** (docc. 884, 924, 940-941, 76), **16** (fasc. 451), **21** (fasc. [54]), **22** (docc. 1329, 1373, 1383, 1385, 1410)
- Franchi Giorgio, **reg. 1** (621-622, 626); **bb. 8** (fasc. 622), **19** (fasc. 621, 626)
- Franchi Luigi Tommaso, **reg. 1** (182); **b. 17** (fasc. 518)
- Francolini Giovanni Battista, **b. 22** (doc. 1268)
- Francolini Giuseppe, procuratore, **regg. 1** (282, 285, 575, 182), **2** (114), **4** (76-77); **bb. 7** (fasc. 282), **10** (docc. 98, 101, 774, 779, 851-852, 858, 860, 953, 957, 1005-1006, 1025, 1036-1037), **18** (fasc. 285), **19** (fasc. 575), **21** (fasc. 114), **22** (docc. 652, 655, 1268, 1300, 1308, 1338, 1433-1434, 1443, 1448, 1497)
- Fratini Filippo *v.* Frattini Filippo
- Fratini Francesco, soprintendente dell'Amministrazione dei sali e tabacchi di Urbino *v.* Frattini Francesco, soprintendente dell'Amministrazione dei sali e tabacchi di Urbino
- Fratini Giovanni Battista *v.* Frattini Giovanni Battista
- Fratini Vincenzo *v.* Frattini Vincenzo Luigi
- Frattini famiglia, **regg. 2** (41, 37), **5** (22); **bb. 10** (docc. 934, 936), **17** (fasc. 522), **21** (fasc. [37]), **22** (docc. 1213, 1261, 1394, 1397, 1435)
- fratelli, **regg. 1** (97), **2** (4, 6), **4** (14), **5** (47); **bb. 8** (fasc. 97), **20** (fasc. 97), **22** (doc. 1395)
- Frattini Alessandro, **regg. 1** (96, 98), **5** (19); **bb. 8** (fasc. 96, 98), **10** (docc. 728-729, 734, 750, 757, 762), **22** (docc. 1235, 1264)
- Frattini Andrea, prelato *v.* Frattini Andrea Maria, prelato
- Frattini Andrea Maria, prelato, **regg. 1** (96-98, 72-73), **2** (41, 4, 6), **4** (14), **5** (19, 22, 47); **bb. 8** (fasc. 96-98), **10** (docc. 728-729, 734, 750, 757, 762, 934, 936, 939), **17** (fasc. 522), **20** (fasc. 97, [72]-[73]), **22** (docc. 1213, 1235, 1261, 1264)
- Frattini Filippo, **regg. 1** (123, 8-9), **2** (48, 9), **4** (35, 2), **5** (22), **6** (141); **bb. 7**

- (fasc. 123), **8** (fasc. 8-9), **10** (docc. 11, 477, 489, 543, 797-798), **11** (fasc. 36-37, 71), **16** (fasc. 347), **21** (fasc. 9), **22** (docc. 266, 288, 302, 847, 1059, 1088)
- Frattini Francesco, soprintendente dell'Amministrazione dei sali e tabacchi di Urbino, **reg.** **4** (47); **bb.** **10** (doc. 32), **13** (fasc. 144), **14** (fasc. 171), **22** (doc. 442)
- Frattini Giovanni Battista, **regg.** **1** (96, 98, 72-73), **2** (23, 41, 37), **5** (12, 19, 22); **bb.** **8** (fasc. 96, 98), **9** (fasc. 23), **10** (docc. 565, 728-729, 734, 750, 757, 762, 939), **20** (fasc. [72]-[73]), **21** (fasc. [37]), **22** (docc. 1235, 1264, 1394-1395, 1397, 1435)
- Frattini Stefano, **b.** **22** (doc. 1435)
- Frattini Vincenzo Luigi, **regg.** **1** (254-255, 72), **5** (59), **6** (72); **bb.** **10** (docc. 86, 89), **14** (fasc. 161), **18** (fasc. 255), **20** (fasc. [72]), **22** (docc. 610, 617, 659)
- Frebron e Smith, Ragion cantante *v.* Freeborn e Smith, Ragion cantante
- Fredducci Angelo, **reg.** **1** (299); **b.** **18** (fasc. 299)
- Freducci Angelo *v.* Fredducci Angelo
- Freeborn e Smith, Ragion cantante *v.* Smith e Freeborn, Ragion cantante
- Frezzolini, fratelli, **b.** **22** (docc. 309, 321)
- Frezzolini Domenico Antonio, **regg.** **1** (346, 352, 572, 574), **2** (134), **4** (100), **5** (80, 84); **bb.** **10** (docc. 110, 123, 244-245, 257, 284, 337, 355, 361, 366, 418), **15** (fasc. 275), **18** (fasc. 346, 352), **19** (fasc. 572, 574), **21** (fasc. 134), **22** (docc. 309, 321, 669-670, 825)
- Friani Palma, **reg.** **1** (331); **b.** **19** (fasc. 331)
- Friani Paolo, **reg.** **1** (331); **b.** **19** (fasc. 331)
- Fucci Giuseppe, **reg.** **1** (333-334); **b.** **18** (fasc. 333-334)
- Fugnoli Giovanni Battista, **reg.** **1** (59, 66); **b.** **7** (fasc. 59, 66)
- Fulgio Mirabili Anna *v.* Fulgio Mirabili Marianna
- Fulgio Mirabili Francesca, **regg.** **1** (320, 323), **2** (131), **4** (86); **bb.** **10** (docc. 127, 150, 353, 403, 406, 408), **18** (fasc. 320, 323)
- Fulgio Mirabili Marianna, **regg.** **1** (320, 323), **2** (131), **4** (86); **bb.** **10** (docc. 127, 150, 353, 403, 406, 408), **18** (fasc. 320, 323)
- Fulgio Mirabili Pietro, **regg.** **2** (131), **4** (86); **b.** **10** (docc. 127, 150)
- Fumaroli Pietro, **regg.** **1** (145, 193-194, 196), **2** (58, 61, 75), **5** (55, 64, 79); **bb.** **8** (fasc. 193-194), **20** (fasc. [145], [196]), **21** (fasc. [58], [61]), **22** (docc. 1462, 1466)
- Gabrieli Serafino *v.* Gabrielli Serafino
- Gabrielli Andrea, cavaliere, **b.** **16** (fasc. 349)
- Gabrielli Pietro, principe, **regg.** **1** (95-96, 107), **2** (28, 32, 54, 136), **3** (8), **4** (38, 114), **5** (13); **bb.** **7** (fasc. 95-96, 107), **9** (fasc. 136), **10** (docc. 18, 22-23, 38, 174-175, 198, 203, 12, 19), **11** (fasc. 45), **12** (fasc. 79), **15** (fasc. 246, 260), **22** (docc. 181, 183, 211, 223, 236, 333-336, 340, 342, 348-350, 360, 403, 701-702, 711, 746, 815)
- Gabrielli Serafino, **reg.** **5** (88); **bb.** **10** (doc. 183), **22** (doc. 776)
- Gabuccini, patrimonio, **regg.** **5** (93, 98), **6** (132); **b.** **22** (doc. 837)
- Gabuccini Ottavio, conte, **regg.** **5** (98), **6** (132); **bb.** **10** (docc. 211, 303, 313), **22** (docc. 915, 942, 956, 964, 970, 978, 1089)
- patrimonio, **bb.** **10** (docc. 211, 303, 313), **22** (docc. 915, 942, 956, 964, 970, 978)
- Gaddi Antonio, conte, **regg.** **1** (293-

- 294, 355), **2** (108, 145), **4** (103), **5** (81, 83), **6** (106); **bb.** **10** (docc. 105, 146, 157, 217, 219-220, 228, 265, 37), **14** (fasc. 226), **15** (fasc. 269, 285), **18** (fasc. 293-294, 355), **21** (fasc. 108), **22** (docc. 662, 694-695, 704, 712, 722, 731, 739)
- Gaddi Luigi, conte *v.* Gaddi Antonio, conte
- Gaioni Filippo, procuratore, **b.** **22** (doc. 398)
- Galanti Giuseppe Alessandro, procuratore, **reg.** **1** (94); **b.** **7** (fasc. 94)
- Galarotti, sorelle *v.* Gavallotti, sorelle
- Galassi Pietro, **b.** **22** (doc. 6)
- Galeati Federico, procuratore, **b.** **15** (fasc. 317)
- Galeati Francesco Antonio, **b.** **10** (doc. 716)
- Galeffi Pietro Francesco, cardinale
- Galleffi Pietro Francesco, cardinale
- Galeotti Filippo, **regg.** **1** (138), **2** (51), **6** (36); **bb.** **7** (fasc. 138), **10** (docc. 1-3), **11** (fasc. 10, 33, 67, 75), **12** (fasc. 84-85), **22** (docc. 50, 52, 80, 198, 292, 322, 337, 379, 396)
- Galleffi Americo, cavaliere, **reg.** **1** (108); **bb.** **20** (fasc. 108), **22** (doc. 1223)
- Galleffi Pietro Francesco, cardinale, **regg.** **1** (158-159, 570), **2** (129), **4** (50), **5** (93, 98), **6** (132); **bb.** **7** (fasc. 158-159), **10** (docc. 54, 211, 303, 313), **13** (fasc. 132), **15** (fasc. 265), **16** (fasc. 349), **19** (fasc. 570), **21** (fasc. 129), **22** (docc. 371, 837, 908, 915, 942, 956, 964, 970, 978, 1089)
- Galli Angelo, **b.** **10** (doc. 886)
- Galli Candida in Fioravanti Monti, **b.** **22** (doc. 35)
- Galli Filippo, procuratore *v.* Galli Filippo Giuseppe, procuratore
- Galli Filippo Giuseppe, procuratore, **regg.** **1** (89), **2** (39); **bb.** **8** (fasc. 89), **22** (docc. 969, 973)
- Galli Giuseppe, **b.** **22** (doc. 35)
- Galli Giuseppe Filippo, procuratore *v.* Galli Filippo Giuseppe, procuratore
- Galli Luigi, **b.** **16** (fasc. 375)
- Galli Vincenzo, **bb.** **10** (doc. 732), **16** (fasc. 375)
- Galliani Guiccioli Angelica, contessa, **bb.** **13** (fasc. 156), **14** (fasc. 182, 191, 240)
- Gallinelli Giovanni, **b.** **12** (fasc. 94)
- Galluppi Giuseppe *v.* Galuzzi Giuseppe
- Galori Vincenzo *v.* Galosi Vincenzo
- Galosi Vincenzo, **reg.** **1** (608, 610); **bb.** **19** (fasc. 608, 610), **22** (doc. 856)
- Galluppi Giuseppe *v.* Galuzzi Giuseppe
- Galuzzi Giuseppe, **bb.** **10** (doc. 315), **15** (fasc. 244, 317)
- Gambarani Gaetano, **reg.** **2** (13); **bb.** **21** (fasc. 13), **22** (docc. 1, 71-72, 106)
- Gamberani Gaetano *v.* Gambarani Gaetano
- Gamberi Lancellotti Pietro, barone, **reg.** **1** (46, 49); **bb.** **7** (fasc. 46, 49), **22** (doc. 127)
- Gangurghi Nicola, **reg.** **2** (45); **b.** **21** (fasc. [45])
- Garbani Michele Angelo *v.* Garbani Moschini Michele Angelo
- Garbani Moschini Michele Angelo, **bb.** **10** (doc. 2), **11** (fasc. 7, 20)
- Gargiullo Gaspare, **regg.** **1** (205, 358-359, 603-604, 635-636, 655-656), **2** (170-171), **4** (133), **5** (49, 89), **6** (123); **bb.** **7** (fasc. 205), **10** (docc. 59-60, 107-109, 139, 147, 170, 195, 202, 215, 218, 229, 275, 278, 296, 334, 370, 401, 407, 426, 432, 470, 570, 572, 597, 30, 36, 41), **13** (fasc. 125, 145), **14** (fasc. 159, 162, 173, 227), **15** (fasc. 247, 259, 293, 298), **19** (fasc. 358-359, 603-604, 635-636, 655-656), **22** (docc. 764, 773, 799-800, 813, 823, 914, 918,

- 921, 923, 929, 983, 1022, 1026, 1044)
Garofalo Francesco, **reg. 2** (55); **b. 22** (doc. 315)
Garofalo Nicola, **b. 22** (docc. 96, 105, 115)
Garofolini Michele, procuratore, **regg. 1** (651), **4** (132, 6), **5** (49); **bb. 10** (docc. 373, 377, 411, 465, 962, 983), **19** (fasc. 651), **22** (docc. 954, 1039, 1053, 1396, 1437)
Gasparetti Domenico, **b. 22** (doc. 38)
Gasparri Fabrizio, commissario generale della RCA, **regg. 1** (141), **2** (89, 92); **bb. 10** (docc. 942, 946, 948-949, 952, 955-956, 959, 966, 969, 972, 975, 978, 984-985, 987, 996, 998, 1000-1001, 1008-1009, 1014, 1021, 1024, 1026, 1028, 1032-1034, 1042, 1047, 1050-1051, 77), **17** (fasc. 517, 532, 558, 560, 562, 570, 578), **20** (fasc. [141]), **21** (fasc. [89], [92]), **22** (docc. 1414, 1416, 1421-1422, 1430, 1441, 1454, 1462, 1464, 1466-1467, 1476, 1485, 1498, 1502)
Gasparri Pier Maria, commissario generale della RCA, **regg. 3** (2, 7, 16), **4** (10), **5** (8-9, 14); **bb. 10** (docc. 3, 27, 50, 53, 77, 90, 92, 95, 105, 126-127, 146, 333), **16** (fasc. 456), **22** (docc. 3-5, 15, 21, 27-29, 33-35, 58-59, 62, 70, 76, 82, 84, 107-108, 111, 120, 122, 131-132, 134, 137-139, 143, 145, 147, 149-150, 156, 158-160, 162, 171, 178, 200, 204, 212, 240, 247, 257, 264-265, 271, 279, 299, 304, 352, 356, 389, 404-405, 422, 438, 444-446, 450, 464, 471-472, 476-477, 480, 484, 505, 508, 512, 516, 536, 570, 573, 591-592, 596, 629, 631, 634, 653, 662, 671, 677, 681-682, 688-689)
Gasparri Pietro Maria, commissario generale della RCA *v.* Gasparri Pier Maria, commissario generale della RCA
Gasperini Domenico, **reg. 1** (151-152); **bb. 18** (fasc. 151-152), **22** (docc. 225, 346, 362)
Gastaldi, fratelli, **reg. 1** (172); **b. 7** (fasc. 172)
Gastaldi Ignazio, **reg. 1** (172); **b. 7** (fasc. 172)
Gatti Giuseppe, **reg. 1** (251); **b. 20** (fasc. [251])
Gavallotti, sorelle, **b. 10** (doc. 375)
Gazzola, monsignore *v.* Gazzola Bonaventura (Domenico Giuseppe), vescovo
Gazzola Bonaventura (Domenico Giuseppe), vescovo, **bb. 10** (docc. 273, 295), **15** (fasc. 287)
amministratore della Mensa vescovile di Montefiascone, **b. 10** (docc. 273, 295)
Gazzoli, monsignore *v.* Gazzola Bonaventura (Domenico Giuseppe), vescovo
Gazzoli Ludovico, cardinale, presidente della Deputazione dell'Ospedale di S. Spirito in Sassia, **b. 10** (docc. 797-798)
Gentili Antonio, **reg. 1** (56-57); **bb. 8** (fasc. 57), **19** (fasc. 56), **22** (docc. 1130, 1160, 1183)
Gentili Erminio, procuratore, **reg. 2** (106)
Gentili Giuseppe, conte, **regg. 1** (650-651), **4** (132, 6), **5** (49), **6** (140); **bb. 10** (docc. 373, 377, 411, 465, 962, 983), **19** (fasc. 650-651), **22** (docc. 954, 1039, 1053, 1396, 1437)
Gentili Giuseppe, procuratore, **regg. 1** (102, 141), **2** (37-38, 89), **4** (28), **5** (25); **bb. 7** (fasc. 102, 141), **9** (fasc. 37-38), **10** (doc. 77), **22** (docc. 205, 207-208, 247, 257, 279, 299, 304, 308)
Gentili Luigia, **b. 17** (fasc. 502)
Gentili Raimondo, procuratore, **regg. 1** (618), **4** (128); **bb. 10** (doc. 325), **19**

- (fasc. 618), **22** (doc. 932)
- Gentili Ramizi Pietro, **b. 22** (doc. 777)
- Gerard De Bayon Claudio *v.* Girard de Bayon Giovanni Claudio
- Gerardini Rosa in Capotondi, **regg. 1** (188), **2** (68, 84, 162); **bb. 7** (fasc. 188), **9** (fasc. 68), **21** (fasc. 162), **22** (docc. 509, 526, 572, 889, 896-897, 1153-1154, 1156, 1179)
- Gerardini Stefano, procuratore *v.* Gerardini Stefano Vincenzo, procuratore
- Gerardini Stefano Vincenzo, procuratore, **reg. 1** (231); **bb. 7** (fasc. 231), **22** (docc. 535, 565, 715, 728, 733, 745)
- Geri Giuseppe, procuratore, **reg. 1** (331); **bb. 10** (doc. 223), **19** (fasc. 331), **22** (docc. 97, 108)
- Gerini Antonio, amministratore della Collegiata di S. Giovanni Battista di Appignano, **reg. 1** (307, 309); **bb. 8** (fasc. 307), **17** (fasc. 578)
- Gervasi Giuseppe, **reg. 1** (670, 674); **bb. 19** (fasc. 670, 674), **22** (docc. 1025, 1111)
- Gescomelli Filippo, procuratore, **regg. 1** (129, 97), **2** (41, 4, 6), **5** (19, 22); **bb. 7** (fasc. 129), **8** (fasc. 97), **10** (docc. 728-729, 734, 750, 757, 762), **20** (fasc. 97), **22** (docc. 280-281, 301, 1213, 1235, 1261, 1264)
- Gherardi Martinelli Gaudenzio, **b. 22** (doc. 132)
- Ghini Ferdinando Saverio, marchese, **b. 22** (doc. 1098)
- Ghini Francesco Saverio, marchese, **b. 22** (doc. 1093)
- Ghirot Claudio *v.* Glairoz Claudio
- Ghiroz Claudio *v.* Glairoz Claudio
- Ghiselli Carlo, conte, **bb. 10** (docc. 400, 566, 573, 575, 612, 673, 690, 877, 881, 899-900), **15** (fasc. 323), **17** (fasc. 469)
- Ghiselli Giovanni Carlo *v.* Ghiselli Carlo, conte
- Ghiselli Nicola, conte, **bb. 10** (docc. 400, 566, 573, 575, 612, 673, 690, 887, 881, 899-900), **15** (fasc. 323), **17** (fasc. 469)
- Giacchetti Lorenzo, **bb. 10** (doc. 1), **11** (fasc. 71)
- Giacchi Pietro, procuratore, **b. 10** (doc. 883)
- Giacchi Vincenzo, procuratore, **reg. 4** (23); **b. 22** (docc. 124, 192)
- Giacobetti Cristofaro, **reg. 1** (8); **b. 8** (fasc. 8)
- Giannelli Camillo, procuratore *v.* Giannelli Carlo, procuratore
- Giannelli Carlo, procuratore, **regg. 1** (609), **2** (48), **4** (35), **5** (22); **bb. 10** (docc. 11, 543, 1), **19** (fasc. 609), **22** (docc. 266, 288, 302, 858, 1059, 1088, 1451, 1453, 1461)
- Giannelli Gioacchino, **reg. 2** (69)
- Giannini Luca, conte, **regg. 1** (142, 151, 154), **2** (62), **5** (63); **bb. 8** (fasc. 142, 151), **10** (doc. 1044), **21** (fasc. [62]), **22** (doc. 1483)
- Giannini Luigi, **bb. 10** (docc. 241, 267), **22** (doc. 862)
- Giannoni Francesco, **reg. 1** (228)
- Giarè Biagio, procuratore, **regg. 1** (231), **5** (84); **bb. 10** (doc. 82), **20** (fasc. [231])
- Giarè Giovanni, procuratore *v.* Giarè Giovanni Antonio, procuratore
- Giarè Giovanni Antonio, procuratore *v.* Giarè Giovanni Antonio, procuratore
- Giarè Giovanni Antonio, procuratore, **regg. 1** (17, 158, 223), **2** (14, 88), **4** (4, 7); **bb. 9** (fasc. 14), **18** (fasc. 17), **20** (fasc. [158], [223]), **22** (docc. 40, 68, 70, 79, 84, 143-144)
- Giberti Carlo, marchese *v.* Giberti Massoli Carlo, marchese
- Giberti Massoli Carlo, marchese, **b. 11** (fasc. 77)

- Gigli Alessandro, canonico, **regg.** 1 (83), 2 (44); **bb.** 10 (docc. 663, 686, 775), 20 (fasc. 83)
- Gigli Pacifico, **regg.** 5 (68, 72), 6 (88, 97)
- Gigli Pietro, **b.** 15 (fasc. 283)
- Giletti Giovanni, **b.** 22 (docc. 798, 806)
- Gili Pietro *v.* Gigli Pietro
- Ginocchi Giuseppe, **reg.** 3 (5); **b.** 22 (doc. 241)
- Giordani Giuseppe, **reg.** 1 (59, 66); **bb.** 7 (fasc. 59, 66), 22 (doc. 155)
- Giordani Luigi, procuratore, **b.** 22 (doc. 1091)
- Giorgi, patrimonio, **reg.** 2 (9); **bb.** 21 (fasc. [9]), 22 (doc. 1249)
- Giorgi Carlo, **reg.** 2 (9); **bb.** 10 (docc. 735, 768, 835-836, 842, 73), 16 (fasc. 442, 452-453), 21 (fasc. [9]), 22 (docc. 1289, 1296, 1298)
- patrimonio, **bb.** 10 (docc. 735, 768, 835-836, 842, 73), 16 (fasc. 442, 452-453), 22 (docc. 1289, 1296, 1298)
- Giorgi Filippo, **reg.** 1 (241-242); **bb.** 18 (fasc. 241-242), 22 (doc. 553)
- Giorgi Florido, **regg.** 1 (101, 230), 2 (42, 115), 5 (86); **bb.** 10 (docc. 970, 83), 17 (fasc. 564, 568), 20 (fasc. [101]), 22 (doc. 1418)
- Giovannoni Augusto, **regg.** 1 (281, 289), 2 (102, 109), 4 (78, 84), 6 (94, 101); **bb.** 7 (fasc. 281), 10 (docc. 102, 124, 178), 15 (fasc. 268), 18 (fasc. 289), 21 (fasc. 102, 109), 22 (docc. 650-651, 654, 727)
- Giovannucci Nicola, **regg.** 1 (41-42, 60, 64), 2 (16); **bb.** 7 (fasc. 60, 64), 9 (fasc. 16), 11 (fasc. 77), 18 (fasc. 41-42), 22 (docc. 102, 126, 135)
- Giraldi Beneliche, cavaliere, ricevitore generale dei Beni ecclesiastici e camerali di Senigallia *v.* Giraldi Della Rovere Benedetto, cavaliere, amministratore dell'Amministrazione dei beni ecclesiastici e camerali di Senigallia
- Giraldi Della Rovere Benedetto, cavaliere, amministratore dell'Amministrazione dei beni ecclesiastici e camerali di Senigallia, **regg.** 1 (207), 2 (2), 5 (24); **bb.** 7 (fasc. 207), 16 (fasc. 421), 21 (fasc. 2), 22 (doc. 476)
- Girard de Bayon Claudio *v.* Girard de Bayon Giovanni Claudio
- Girard de Bayon Giovanni Claudio, **bb.** 10 (docc. 400, 566, 573, 575, 612, 673, 689-690, 830, 832, 877, 881, 899-900, 72), 15 (fasc. 323), 17 (fasc. 469)
- Girard Giuseppe, conte *v.* Giraud Giuseppe, conte
- Giraud Giuseppe, conte, **regg.** 1 (115-116), 5 (50); **bb.** 10 (docc. 249, 256, 283, 410, 430, 474, 601, 655, 788-789, 797-798, 810, 963-965, 971, 986, 65), 15 (fasc. 313), 16 (fasc. 337, 435), 20 (fasc. [115]-[116]), 22 (docc. 1032, 1161, 1293, 1436, 1445)
- Giri Alessandro, **reg.** 2 (105)
- Giri Filippo, **reg.** 1 (98-99); **bb.** 7 (fasc. 98-99), 10 (doc. 476), 22 (docc. 197, 317)
- Girolamini Giuseppe, **bb.** 16 (fasc. 423), 17 (fasc. 461), 22 (fasc. 3)
- Girometti Giuseppe, **b.** 22 (docc. 798, 806)
- Gis Candida in Leccioli, **reg.** 1 (280); **b.** 18 (fasc. 280)
- Giubilei Francesco, **reg.** 2 (45); **bb.** 9 (fasc. 45), 22 (docc. 34, 227)
- Giudici Bernardino, procuratore, **regg.** 1 (262, 302, 308, 317, 39, 81, 69, 85), 2 (124), 4 (70), 5 (74); **bb.** 8 (fasc. 69), 10 (docc. 733, 946, 64), 18 (fasc. 262, 302, 308, 317), 19 (fasc. 39), 20 (fasc. 81, [85]), 21 (fasc. 124), 22 (docc. 634, 886, 1094, 1103, 1114,

- 1126, 1138, 1185, 1187, 1189, 1204, 1245, 1258, 1266, 1416)
- Giuliani Angelo, procuratore, **reg. 1** (111); **bb. 8** (fasc. 111), **22** (doc. 1229)
- Giuliani Celestino, procuratore, **reg. 1** (75); **bb. 8** (fasc. 75), **22** (doc. 1426)
- Giulianini Domenico, cavaliere, **reg. 1** (74-75); **bb. 10** (doc. 922), **16** (fasc. 414, 457), **20** (fasc. 74-75), **22** (doc. 1155, 1172, 1186, 1237)
- Giuliarini Domenico, cavaliere *v.* Giulianini Domenico, cavaliere
- Giulini Adelaide, **b. 22** (doc. 981, 1023-1024)
- Giulini Anna, **b. 22** (doc. 981, 1023-1024)
- Giulini Giuseppe, **reg. 1** (18); **bb. 19** (fasc. 18), **22** (doc. 981, 1023-1024)
- Giulini Vincenzo, **b. 22** (doc. 981, 1023-1024)
- Giurick Giorgio *v.* Giurik Giorgio
- Giurik Giorgio, **regg. 1** (106-107, 170-171), **5** (13, 27, 35), **6** (24, 31, 46); **bb. 7** (fasc. 106-107, 170-171), **10** (doc. 20-21, 38), **12** (fasc. 79), **22** (doc. 211, 213, 236, 318, 328, 350, 403, 481)
- Giusti Francesco Maria, procuratore, **reg. 1** (344); **bb. 19** (fasc. 344), **22** (doc. 74, 236, 760)
- Giusti Tommaso, **bb. 10** (doc. 604, 614), **16** (fasc. 378, 380)
- Gizzarelli Giuseppe, **regg. 1** (339, 341, 348-350), **4** (106), **5** (78-80); **bb. 10** (doc. 104, 167), **18** (fasc. 339, 341, 348-350), **22** (doc. 754, 808, 818)
- Glairot Claudio *v.* Glairoz Claudio
- Glairoz Claudio, **reg. 1** (572-574, 581); **bb. 10** (doc. 244-245, 257-258, 284, 337, 354-355, 360-361, 365-366, 418, 44), **15** (fasc. 275-276), **19** (fasc. 572-574, 581), **22** (doc. 825, 831-832)
- Gnecco Alberto, **reg. 1** (79); **bb. 20** (fasc. 79), **22** (doc. 211, 481, 1184, 1190)
- Gnecco e compagni, Ragion cantante, **b. 22** (doc. 211, 213)
- Gnudi Antonio, marchese, **reg. 1** (7); **b. 18** (fasc. 7)
- Gonzaga Leone Giuseppe, **b. 22** (doc. 1309)
- Gonzales Tommaso, **regg. 1** (243-244), **2** (97); **bb. 20** (fasc. [243]-[244]), **21** (fasc. [97])
- Gordini Andrea, **regg. 1** (51), **2** (3); **bb. 9** (fasc. 3), **10** (doc. 400, 566, 573, 575, 612, 673, 689-690, 740, 830, 832, 877, 881, 899-900), **15** (fasc. 323), **17** (fasc. 469), **19** (fasc. 51), **22** (doc. 1128)
- Gorirossi Livio, **regg. 1** (11-12), **5** (26, 28); **bb. 8** (fasc. 11), **10** (doc. 777, 781, 804), **20** (fasc. 12), **22** (doc. 1273, 1287, 1291-1292, 1294)
- Gorirossi Massimiliano, avvocato, **regg. 1** (11-12), **5** (26, 28); **bb. 8** (fasc. 11), **10** (doc. 777, 781, 804), **20** (fasc. 12), **22** (doc. 1273, 1287, 1291-1292, 1294)
- Gotardi Giuseppe *v.* Gottardi Giuseppe Antonio
- Gottardi Giuseppe Antonio, **reg. 1** (266, 269); **b. 20** (fasc. [266])
- Gozzadini Alessandro, marchese, **reg. 1** (588, 601); **b. 19** (fasc. 588, 601)
- Graliani Francesco, conte, conservatore delle ipoteche di Macerata *v.* Graziani Francesco, conte, conservatore delle ipoteche di Macerata
- Gramiccio Mario, **reg. 1** (328-329, 50); **bb. 18** (fasc. 328-329), **22** (doc. 667-668)
- Grande Giovanni del, **b. 22** (doc. 798, 806)
- Grandi Girolamo, procuratore, **b. 22** (doc. 4)
- Granieri, fratelli, **b. 10** (doc. 335, 352)

- Granieri Francesco, **bb.** 10 (docc. 241, 267), **22** (doc. 862)
- Graziani Domenico, **reg.** 1 (296); **b.** 20 (fasc. [296])
- Graziani Francesco, conte, conservatore delle ipoteche di Macerata, **regg.** 1 (98-99, 7), 5 (5, 103); **bb.** 7 (fasc. 98-99), 8 (fasc. 7), 10 (docc. 436, 476, 587), **22** (docc. 197, 317)
- Grazioli Gioacchino, procuratore, **bb.** 15 (fasc. 290), 16 (fasc. 331, 393)
- Grazioli Vincenzo, **regg.** 1 (354, 299-300), 2 (134), 5 (84); **bb.** 10 (docc. 110, 123), 19 (fasc. 354), 20 (fasc. [299]-[300]), 21 (fasc. 134), 22 (docc. 669-670, 778, 792)
- Grazioli Vincenzo, camerlengo del Consorzio privato dell'Acqua Mariana, **reg.** 2 (21-22)
- Graziosi Angelo, **reg.** 1 (127); **b.** 7 (fasc. 127)
- Graziosi Vincenzo, **reg.** 4 (100)
- Graziosi Vincenzo, procuratore, **reg.** 4 (79)
- Greco Giuseppe d'Isach *v.* Grego Giuseppe d'Isach
- Grego Giuseppe d'Isach, **reg.** 1 (136, 139, 236); **bb.** 8 (fasc. 139), 22 (docc. 1463, 1490)
- Gregoriis Felice de *v.* De Gregori Felice
- Grifi Giuseppe Antonio, procuratore, **b.** 22 (doc. 7)
- Grifi Giuseppe Maria, procuratore, **b.** 22 (doc. 195)
- Grifoni Angelo, **regg.** 1 (35-37, 189), 5 (10-11); **bb.** 8 (fasc. 35-36), 10 (docc. 553-554), 17 (fasc. 541-542), 19 (fasc. 37), 20 (fasc. [189]), 22 (docc. 1096-1097, 1499-1500)
- Grifoni Carlo, **regg.** 1 (35-37, 189), 5 (10-11); **bb.** 8 (fasc. 35-36), 10 (docc. 553-554), 17 (fasc. 541-542), 19 (fasc. 37), 20 (fasc. [189]), 22 (docc. 1096-1097, 1499-1500)
- Grifoni Filippo *v.* Grifoni Giovanni Filippo
- Grifoni Giovanni Filippo, **regg.** 1 (35-37, 189), 5 (10-11); **bb.** 8 (fasc. 35-36), 10 (docc. 553-554), 17 (fasc. 541-542), 19 (fasc. 37), 20 (fasc. [189]), 22 (docc. 1096-1097, 1499-1500)
- Grimaldi Romolo, **regg.** 1 (106-107, 114), 2 (50), 5 (21, 42); **bb.** 10 (docc. 892, 932, 1016), 16 (fasc. 447), 17 (fasc. 476-477, 479, 483, 529), 20 (fasc. 106-107, 114), 22 (docc. 1219, 1230-1231, 1304, 1353, 1356, 1362, 1393, 1419)
- Grisci Giovanni Battista *v.* Grisei Giovanni Battista
- Grisci Settimio *v.* Grisei Settimio
- Grisci Settimio Nicola *v.* Grisei Settimio Nicola
- Grisei Giovanni Battista, **bb.** 10 (doc. 765), 16 (fasc. 419)
- Grisei Settimio, **bb.** 10 (docc. 765, 823), 16 (fasc. 419, 434)
- Grisei Settimio Nicola, **b.** 16 (fasc. 419, 443)
- Grisetti Felice, **reg.** 3 (5); **b.** 22 (doc. 241)
- Grispigni Domenico, procuratore, **regg.** 1 (79, 117, 296, 305-306), 2 (56), 5 (103, 106-107); **bb.** 8 (fasc. 117, 305-306), 20 (fasc. [79], [296]), 22 (docc. 1392, 1403, 1408, 1422, 1460)
- Groppelli Giuseppe, prelado, visitatore dell'Arciconfraternita della SS. Annunziata in S. Maria sopra Minerva e superiore del Collegio Umbro-Fuccioli di Roma, **regg.** 1 (141, 149, 159), 2 (92); **bb.** 8 (fasc. 149), 17 (fasc. 555), 20 ([141]), 21 (fasc. [92])
- Grossi Annibale, procuratore, **bb.** 10 (doc. 993), 22 (doc. 1464)

- Grossi Giacomo, **regg.** 1 (180-181), 2 (71), 5 (37), 6 (40-41); **bb.** 7 (fasc. 180-181), 9 (fasc. 71), 10 (docc. 40, 43, 52), 22 (docc. 418, 436, 452)
- Grottanelli Trifone, **bb.** 10 (docc. 113, 121, 132), 22 (doc. 710)
- Grottarelli Frifone *v.* Grottanelli Trifone
- Guado Bolis Alessio *v.* Bolis Gualdo Alessio
- Gualand Giuseppe *v.* Gualuardi Giuseppe
- Gualdi Giorgio, **b.** 22 (docc. 905, 968, 980)
- Gualuandi Giuseppe *v.* Gualuardi Giuseppe
- Gualuardi Giuseppe, **bb.** 10 (docc. 1046, 81), 17 (fasc. 530, 533, 548, 552), 22 (docc. 1491-1492)
- Guazzagli Baldassarre, **regg.** 1 (109), 5 (14); **bb.** 7 (fasc. 109), 22 (doc. 240)
- Guazzagli Bernardino, **regg.** 1 (109), 5 (14); **bb.** 7 (fasc. 109), 22 (doc. 240)
- Guazzagli Domenico, **regg.** 1 (109), 5 (14); **bb.** 7 (fasc. 109), 22 (doc. 240)
- Guazzagli Giovanni Battista, **regg.** 1 (109), 5 (14); **bb.** 7 (fasc. 109), 22 (doc. 240)
- Guazzugli Baldassarre *v.* Guazzagli Baldassarre
- Guazzugli Bernardino *v.* Guazzagli Bernardino
- Guazzugli Domenico *v.* Guazzagli Domenico
- Guazzugli Giovanni Battista *v.* Guazzagli Giovanni Battista
- Guerrieri Gonzaga Cesare, cardinale, camerlengo del Collegio cardinalizio, **bb.** 10 (doc. 821), 22 (doc. 1303)
- Guerrieri Vincenzo, **b.** 17 (fasc. 577)
- Gugliarini Domenico, cavaliere *v.* Giulianini Domenico, cavaliere
- Guglielmi Giuseppe Maria, procuratore, **regg.** 1 (103, 158, 199, 356, 56, 105, 21, 38, 126, 133, 135, 200), 2 (36, 63, 105), 4 (28, 50, 12, 7), 5 (48, 95, 16, 53); **bb.** 7 (fasc. 103, 158), 8 (fasc. 105, 135), 9 (fasc. 63), 10 (docc. 54, 58, 631, 660-661, 688, 826, 854, 857, 895, 898, 919, 921, 929-930, 961, 972, 978, 985, 1000-1001, 1009, 1021, 1026, 1045, 1050), 17 (fasc. 475, 558, 562), 19 (fasc. 356, 56), 20 (fasc. 21, 38, [126], [133], [200]), 21 (fasc. 36), 22 (docc. 205, 207-208, 371, 588, 638, 644, 804, 1130, 1160, 1183, 1222, 1310, 1326, 1332, 1339, 1404, 1454, 1457, 1459, 1465)
- Guglielmi Guglielmo, cavaliere, amministratore dell'Amministrazione dei beni ecclesiastici e camerali di Frosinone, **reg.** 1 (578, 593); **bb.** 19 (fasc. 578, 593), 22 (docc. 844, 855, 866)
- Gui Gioacchino, procuratore, **reg.** 4 (47); **b.** 22 (docc. 442, 889, 896-897, 1153-1154, 1156, 1179)
- Guiccioli Alessandro, conte, **reg.** 1 (70); **bb.** 7 (fasc. 70), 13 (fasc. 156), 14 (fasc. 182, 191-192, 225, 240), 22 (doc. 139)
- Guiccioli Livia, contessa, **bb.** 13 (fasc. 156), 14 (fasc. 182, 191, 240)
- Guiccioli Luigia, contessa *v.* Guiccioli Livia, contessa
- Guidetti famiglia, **reg.** 2 (43); **b.** 9 (fasc. 43) fratelli, **b.** 22 (docc. 232-233, 239)
- Guidetti Domenico, **regg.** 1 (81, 85), 5 (12); **bb.** 7 (fasc. 81), 11 (fasc. 77), 12 (fasc. 107), 22 (docc. 170, 245)
- Guidetti Francesco, **regg.** 1 (81, 85), 5 (12); **bb.** 7 (fasc. 81), 22 (docc. 170, 245)
- Guidetti Giuseppe, **regg.** 1 (81, 85), 2 (43), 5 (12); **bb.** 7 (fasc. 81), 9 (fasc. 43), 11 (fasc. 77), 12 (fasc. 107), 22 (docc. 170, 232-233, 239, 245)

- Guidi Antonio, avvocato, **regg.** 1 (111-114), 4 (31-32); **b.** 7 (fasc. 111-114)
- Guidi Costantino, marchese, **reg.** 1 (74-75); **bb.** 20 (fasc. 74-75), 22 (docc. 1155, 1172, 1186, 1237)
- Guidi Giovanni Battista, **reg.** 1 (56); **b.** 7 (fasc. 56)
- Guidi Ippolito, **reg.** 2 (93); **b.** 21 (fasc. 93)
- Guidi Luigi, subappaltatore *v.* Guidi Pietro Luigi, subappaltatore
- Guidi Pietro Alessio, **b.** 22 (doc. 161)
- Guidi Pietro Luigi, subappaltatore, **regg.** 1 (58), 2 (34), 4 (12, 16), 5 (11), 6 (17); **bb.** 7 (fasc. 58), 9 (fasc. 34), 10 (doc. 10), 11 (fasc. 31, 54, 61, 63, 65), 12 (fasc. 95), 22 (docc. 133, 142, 169, 196, 218, 263)
- Guidoboni
famiglia, **reg.** 1 (97-98, 103-104); **b.** 8 (fasc. 97-98, 103)
fratelli, **bb.** 10 (docc. 954, 967, 976-977, 1017-1020, 1022, 1038, 1048), 22 (doc. 1424)
- Guidoboni Andrea, **reg.** 1 (93-94); **bb.** 8 (fasc. 93-94), 10 (docc. 944-945, 988-991, 993), 17 (fasc. 513-514)
- Guidoboni Antonio, **reg.** 1 (106); **b.** 20 (fasc. [106])
- Guidoboni Fedele, **reg.** 1 (93-94, 97-98, 103-104); **bb.** 8 (fasc. 93-94, 97-98, 103-104), 10 (docc. 944-945, 954, 967, 976-977, 988-991, 993, 1022), 17 (fasc. 513-514), 22 (doc. 1424)
- Guidoboni Francesco, **reg.** 1 (93-94, 106); **bb.** 8 (fasc. 93-94), 10 (docc. 944-945, 988-991, 993), 17 (fasc. 513-514), 20 (fasc. [106])
- Guidoboni Guidone, **reg.** 1 (93-94, 97-98, 103-104); **bb.** 8 (fasc. 93-94, 97-98, 103-104), 10 (docc. 944-945, 954, 967, 976-977, 988-991, 993, 1022, 1038, 1048), 17 (fasc. 513-514), 22 (doc. 1424)
- Guidoboni Ignazio, **reg.** 1 (93-94); **bb.** 8 (fasc. 93-94), 10 (docc. 944-945, 954, 967, 976-977, 988-991, 993, 1017-1020, 1022), 17 (fasc. 513-514), 22 (doc. 1419)
- Guidoboni Pietro, **reg.** 1 (93-94); **bb.** 8 (fasc. 93-94), 10 (docc. 944-945, 988-991, 993), 17 (fasc. 513-514)
- Guidomei Venanzio, avvocato, **b.** 22 (doc. 476)
- Guidomei Vincenzo, **reg.** 1 (207); **b.** 7 (fasc. 207)
- Guidotti Domenico *v.* Guidetti Domenico
- Guidotti Francesco *v.* Guidetti Francesco
- Guidotti Giuseppe *v.* Guidetti Giuseppe
- Guitti Gaetano, **b.** 17 (fasc. 502)
- Hilbrat Cesare, **regg.** 1 (180-181, 587, 589, 591, 262, 268, 308), 2 (71, 156, 158), 5 (37, 94), 6 (40-41); **bb.** 7 (fasc. 180-181), 9 (fasc. 71), 10 (docc. 40, 43, 52, 212), 19 (fasc. 587, 589, 591), 20 (fasc. [262], [268], [308]), 21 (fasc. 156, 158), 22 (docc. 418, 436, 452, 838, 848, 850)
- Holl Vincenzo, **reg.** 1 (612, 615); **bb.** 19 (fasc. 612, 615), 22 (doc. 870)
- Iacobelli, famiglia, **b.** 10 (doc. 270)
- Iacobelli Cristofaro *v.* Iacobelli Cristoforo
- Iacobelli Cristoforo, **regg.** 1 (360, 366), 4 (99), 6 (117); **bb.** 10 (docc. 116, 135, 264, 270, 309, 324, 336, 340, 544, 546, 691-692, 760, 776, 808, 811, 820, 828, 920, 923, 71), 16 (fasc. 404), 17 (fasc. 468), 19 (fasc. 360, 366), 22 (doc. 672)
- Iacobelli Giuseppe, **bb.** 10 (docc. 723,

- 808, 811, 820, 828, 920, 71), **16** (fasc. 404), **17** (fasc. 468)
- Iacoucci Giulio, procuratore, **regg. 1** (343); **bb. 19** (fasc. 343), **22** (doc. 763)
- Iacoucci Giuseppe, **regg. 1** (35), **4** (117); **bb. 10** (docc. 159, 221, 226, 235, 255, 260, 286-287, 300-301, 574, 609, 620, 648, 656-657, 747, 759, 872), **16** (fasc. 382), **18** (fasc. 35), **22** (docc. 51, 87, 320, 793, 833, 851, 873)
- Iala Natale, **regg. 1** (75-76), **4** (11); **bb. 7** (fasc. 75-76), **22** (doc. 154)
- Ianni Casimiro, procuratore, **regg. 1** (571, 585, 598, 652, 2, 39, 107), **2** (49), **3** (13), **4** (100), **5** (41, 91-92); **bb. 9** (fasc. 49), **10** (docc. 4-5, 14, 46, 140, 209-210, 350, 398, 425, 455-457, 469, 471-472), **19** (fasc. 571, 585, 598, 652), **20** (fasc. 2, 39), **22** (docc. 345, 431-432, 453-454, 609, 656, 670, 684, 747-748, 820-821, 826-827, 842, 869, 881, 885, 892, 962, 1050, 1054-1055, 1095, 1100, 1142, 1177, 1240, 1242-1243, 1259, 1269, 1326, 1332, 1339)
- Ianni Salvatore, **reg. 2** (124); **b. 21** (fasc. 124)
- Iannotti Giuseppe, **reg. 2** (32); **b. 22** (docc. 1141, 1146-1147)
- Iannotti Lazzaro, **b. 22** (docc. 1043, 1048)
- Iannotti Salvatore, **b. 22** (doc. 404)
- Iensi Angelo *v.* Tensi Angelo
- Ienzi Angelo *v.* Tensi Angelo
- Ienzi Pietro *v.* Tensi Pietro
- Imperoli Eligio, procuratore, **regg. 2** (12, 15), **3** (1); **bb. 9** (fasc. 15), **22** (doc. 85)
- Innocenzi Luigi, procuratore, **regg. 1** (180, 87), **2** (71), **5** (37); **bb. 7** (fasc. 180), **9** (fasc. 71), **10** (docc. 40, 43, 52), **20** (fasc. 87), **22** (docc. 418, 436, 452, 1196-1197)
- Innocenzi Marco, **b. 22** (docc. 39, 165-166, 194)
- Iori Anna Maria in Focolari, **reg. 2** (18); **bb. 9** (fasc. 18), **22** (docc. 101, 114)
- Iorio Carlo, procuratore, **reg. 1** (71); **b. 22** (docc. 1145, 1149, 1168, 1182)
- Isernia Biagio, **regg. 1** (269, 271), **4** (73); **bb. 7** (fasc. 272), **22** (docc. 635, 645)
- Iulio Pasquale de, commerciante, **b. 11** (fasc. 60)
- Jacquet Lorenzo, **reg. 1** (8-9); **b. 8** (fasc. 8-9)
- Jacquetiz Lorenzo *v.* Jacquet Lorenzo
- Kamur Giovanni Adam *v.* Kamur Giovanni Adamo
- Kamur Giovanni Adamo, **b. 11** (fasc. 20)
- Labbi Vittoria, **b. 22** (docc. 966-967)
- Lacchini Giovanni Battista, ricevitore dell'Amministrazione del bollo e registro di Faenza, **regg. 1** (56, 86), **4** (17), **6** (35); **bb. 7** (fasc. 56, 86), **13** (fasc. 127), **22** (docc. 139, 172, 422)
- Lacchini Lucrezia in Guidi, marchesa, **reg. 1** (74-75); **bb. 20** (fasc. 74-75), **22** (docc. 1155, 1172, 1186, 1237)
- Laghi Angelo, **b. 17** (fasc. 515, 520)
- Laghi Cosimo, **b. 17** (fasc. 515, 520)
- Laghi Filippo, **b. 17** (fasc. 515, 520)
- Lakarte Agostino, **b. 11** (fasc. 20)
- Lalli Giuseppe, **reg. 2** (45); **bb. 9** (fasc. 45), **22** (docc. 34, 227)
- Lancellotti Luigi, prelado, **bb. 10** (doc. 565), **22** (docc. 1115, 1215-1217)
- Lanciani Gaspare, **regg. 2** (159), **4** (117); **bb. 10** (docc. 592, 594, 611, 657, 746, 748, 69), **16** (fasc. 376, 439, 456), **22** (docc. 511, 833)
- Langeli Alberto, **reg. 1** (353-354); **bb. 19** (fasc. 353-354), **22** (docc. 670, 778, 792)
- Lanza Filippo, **reg. 1** (67-68); **b. 7** (fasc.

- 67-68)
- Lanzarini Alba, **reg.** 1 (125); **bb.** 20 (fasc. [125]), 22 (doc. 1452)
- Lanzarini Claudia, **reg.** 1 (125); **bb.** 20 (fasc. [125]), 22 (doc. 1452)
- Lanzarini Giovanna, **reg.** 1 (125); **bb.** 20 (fasc. [125]), 22 (doc. 1452)
- Lanzarini Giustina, **reg.** 1 (125); **bb.** 20 (fasc. [125]), 22 (doc. 1452)
- Lanzarini Matteo, **reg.** 1 (125); **bb.** 20 (fasc. [125]), 22 (doc. 1452)
- Lanzarini Rosalba, **reg.** 1 (125); **bb.** 20 (fasc. [125]), 22 (doc. 1452)
- Lasagni Gioacchino, **reg.** 1 (14); **b.** 22 (docc. 1043, 1048)
- Latini Callisto, procuratore, **bb.** 10 (docc. 764, 859, 864, 871, 913-914), 16 (fasc. 420), 22 (doc. 1422)
- Latini Giuseppe, ricevitore dell'Amministrazione del bollo e registro di Faenza, **b.** 22 (doc. 269)
- Latini Teresa *v.* Catini Teresa
- Lattanzi Francesco, **regg.** 1 (288, 290), 2 (106, 155^{bis}), 3 (19, 22, 24-25, 27); **bb.** 18 (fasc. 288, 290), 22 (docc. 647-648, 839-840)
- Lattanzi Settimio, procuratore, **regg.** 1 (288, 362, 360, 579, 620, 183), 2 (155^{bis}, 167), 3 (19, 22, 24-25, 27), 4 (113), 5 (97, 107, 59, 80); **bb.** 8 (fasc. 183), 10 (docc. 200, 204, 249, 254, 256, 283, 410, 417, 430, 474, 601, 655, 788-789, 797-798, 810, 1028, 1033), 18 (fasc. 288), 19 (fasc. 362, 360, 579, 620), 21 (fasc. 167), 22 (docc. 647-648, 665, 777, 809, 839-840, 887, 944-945, 965, 1000, 1032, 1041-1042, 1161, 1293)
- Laureati Gioacchino, **reg.** 1 (605); **bb.** 19 (fasc. 605), 22 (doc. 1027)
- Lavaggi Domenico, conte, **bb.** 10 (docc. 735, 768, 835-836, 839, 842, 73), 14 (fasc. 167, 224), 16 (fasc. 442, 452-453), 22 (docc. 1249, 1289, 1296, 1298)
- Lavena Nicola, **regg.** 2 (12, 15), 3 (1); **bb.** 9 (fasc. 15), 22 (doc. 85)
- Lazzari Giuseppe, **regg.** 1 (281, 289, 132), 2 (102, 109), 4 (78, 84), 6 (94, 101); **bb.** 7 (fasc. 281), 10 (docc. 102, 124, 178), 15 (fasc. 268), 18 (fasc. 289), 20 (fasc. [132]), 21 (fasc. 102, 109), 22 (docc. 650-651, 654, 727)
- Lazzarini Alessandro, procuratore, **b.** 22 (doc. 212)
- Lazzarini Luigi, canonico, succollettore degli spogli di Macerata, **reg.** 2 (17); **bb.** 21 (fasc. 17), 22 (doc. 1098)
- Leali Clemente, **reg.** 1 (311); **b.** 8 (fasc. 311)
- Leali Pietro, **reg.** 1 (343, 346); **bb.** 10 (docc. 747, 759, 872), 16 (fasc. 416, 424-425, 428-429, 458), 19 (fasc. 343, 346), 22 (doc. 763)
- Leali Sebastiano, **reg.** 1 (311); **b.** 8 (fasc. 311)
- Leccioli
 patrimonio, **regg.** 1 (112, 278), 5 (94); **b.** 20 (fasc. [112], [278])
 Amministrazione, **reg.** 1 (112); **b.** 20 (fasc. [112])
- Leccioli Giovanni, **reg.** 1 (280); **b.** 18 (fasc. 280)
- Leccioli Giulia in Marini, **reg.** 2 (47); **b.** 17 (fasc. 502, 538)
- Leccioli Giuseppe, **regg.** 1 (45-46, 108-109), 2 (47); **bb.** 17 (fasc. 502, 521, 538), 20 (fasc. [45]), 22 (doc. 1347)
- Lecharte Agostina *v.* Lakarte Agostino
- Legazzi Maria in Lanzarini, **reg.** 1 (124-125); **bb.** 8 (fasc. 124), 10 (doc. 979), 20 (fasc. [125]), 22 (doc. 1452)
- Lelli Liborio, **regg.** 1 (215), 2 (85), 5 (69); **bb.** 10 (doc. 85), 17 (fasc. 571)
- Lenci Giacomo, **bb.** 10 (doc. 375), 15 (fasc. 292)
- Lenci Misteri Lucia *v.* Lenci Misturi Lucia

- Lenci Misturi Lucia, **bb.** 10 (docc. 375, 379, 394), **15** (fasc. 292)
- Leonardi Domenico, **regg.** 1 (56-57), **2** (36), **4** (12), **5** (16); **bb.** 8 (fasc. 57), **10** (docc. 165-166, 199, 246, 248, 280, 399, 607, 631, 660-661, 688, 40), **15** (fasc. 249, 294), **16** (fasc. 411, 415, 417, 930), **19** (fasc. 56), **21** (fasc. 36), **22** (docc. 1130, 1160, 1178)
- Leonardi Nicola, **regg.** 1 (270, 273), **5** (102, 92); **b.** 8 (fasc. 270, 273)
- Leoncini Antonio, procuratore, **regg.** 1 (322, 629), **2** (126), **5** (6); **bb.** 10 (doc. 371), **18** (fasc. 322), **19** (fasc. 629), **21** (fasc. 126), **22** (docc. 24, 116, 212, 285, 752, 924, 943, 990, 1064, 1093)
- Leonelli Francesco, **b.** 22 (doc. 9)
- Lepri Giovanni, **regg.** 1 (607, 609), **2** (1, 5); **bb.** 11 (fasc. 50), **19** (fasc. 607, 609), **21** (fasc. 5), **22** (docc. 8, 10-12, 15, 28-29, 43, 57, 137, 858)
- Lerschernien Giuseppe, **b.** 22 (doc. 38)
- Lesta Scipione, **b.** 10 (doc. 1012)
- Levrini Lorenzo, **bb.** 14 (fasc. 234), **22** (doc. 854)
- Lezzani Andrea, **regg.** 1 (140, 142), **2** (5), **4** (36); **bb.** 7 (fasc. 140, 142), **10** (docc. 12, 15, 310, 322, 356, 359, 362, 409, 486, 491, 497), **15** (fasc. 296, 309), **22** (docc. 300, 591, 959)
- Lezzani Giuseppe, **reg.** 2 (16); **bb.** 10 (docc. 358, 424, 435, 559-560, 610, 622, 1157, 58), **15** (fasc. 308), **17** (fasc. 524), **22** (doc. 1112)
- Lezzani Lorenzo, **bb.** 10 (doc. 1051), **17** (fasc. 524)
- Liberati Eugenio, **regg.** 1 (196), **2** (75), **4** (51); **bb.** 9 (fasc. 75), **10** (doc. 55), **18** (fasc. 196), **22** (doc. 458)
- Liberi Giuseppe, procuratore, **regg.** 1 (279, 287), **2** (113, 8, 36), **4** (52, 75-76); **bb.** 7 (fasc. 287), **10** (docc. 66, 96, 101, 774, 779), **11** (fasc. 68), **18** (fasc. 279), **21** (fasc. 113, 8, [36]), **22** (docc. 332, 463, 522, 525, 652, 807, 1268, 1300, 1308)
- Lippi Vincenzo, **reg.** 2 (84); **b.** 21 (fasc. [84])
- Lippi Vincenzo, procuratore, **regg.** 1 (222, 232, 663, 8, 46, 109, 114, 150, 189, 268, 308), **2** (60), **5** (55); **bb.** 7 (fasc. 232), **8** (fasc. 8), **10** (docc. 400, 566, 573, 575, 612, 673, 689-690, 760, 776, 808, 811, 820, 828, 830, 832, 877, 880-881, 899-900, 920, 923, 953), **17** (fasc. 468-469, 538), **18** (fasc. 222), **19** (fasc. 663), **20** (fasc. [114], [150], [189], [268], [308]), **21** (fasc. [60]), **22** (docc. 515, 999, 1004, 1347, 1499-1500)
- Livi Alessandro, **reg.** 5 (110)
- Livi Francesco, **regg.** 1 (207, 260), **2** (81), **5** (67-68, 77, 90); **bb.** 17 (fasc. 534, 536-537, 545-547, 574), **20** (fasc. [207], [260]), **21** (fasc. [81])
- Livi Giovanni Battista, **reg.** 5 (110); **b.** 17 (fasc. 574)
- Livi Giuseppe, gonfaloniere di Albano, **regg.** 1 (97, 207, 260), **2** (72, 99, 81), **5** (44, 69, 67-68, 77, 90, 110), **6** (73); **bb.** 7 (fasc. 97), **9** (fasc. 99), **10** (docc. 50, 95), **17** (fasc. 537, 545-547, 574), **20** (fasc. [207], [260]), **21** (fasc. [81]), **22** (docc. 200, 444)
- Livi Stefano, **b.** 17 (fasc. 574)
- Locatelli Salvatore, procuratore, **reg.** 1 (162); **b.** 20 (fasc. [162])
- Loffari Camillo, amministratore della Direzione camerale delle tasse per la pulizia delle strade, **regg.** 1 (304, 341-342, 632, 262, 268, 308), **2** (111); **bb.** 18 (fasc. 304), **19** (fasc. 341-342, 632), **20** (fasc. [262], [268], [308]), **21** (fasc. 111), **22** (docc. 682, 765)
- Loffredi Filippo, **regg.** 1 (104-105), **2** (44); **bb.** 7 (fasc. 104-105), **9** (fasc.

- 44), **22** (docc. 224, 231)
- Lollini Antonio, **reg. 1** (32, 36); **bb. 18** (fasc. 32, 36), **22** (doc. 88)
- Lombardi Agostino, **reg. 4** (110); **bb. 10** (doc. 192), **22** (docc. 768, 775)
- Lombardi Francesco, **reg. 4** (110)
- Londei Francesco, **reg. 1** (37-38); **bb. 18** (fasc. 37-38), **22** (doc. 92)
- Londei Giovanni, **reg. 1** (37-38); **bb. 18** (fasc. 37-38), **22** (doc. 92)
- Longhi Bernardino, **reg. 2** (5); **bb. 21** (fasc. 5), **22** (docc. 28-29)
- Loppi Fioramante *v.* Loppi Fioravante
- Loppi Fioravante, **bb. 10** (docc. 434, 458, 493-494, 519, 785-786, 790-791, 66-67), **16** (fasc. 329, 409, 431-432), **22** (doc. 1030)
- Lorenzi Gioacchino *v.* Laureati Gioacchino
- Lorenzini Giuseppe, **regg. 1** (193-194, 203-204), **2** (69), **5** (42, 52-53), **6** (52-53, 59-60, 64-65); **bb. 7** (fasc. 194, 203-204), **10** (docc. 45, 49, 62, 72, 69-70), **18** (fasc. 193), **22** (docc. 439, 460, 491-494, 498-500, 503, 510, 538-541, 551-552, 556, 609)
- Lorenzini Ignazio, procuratore, **regg. 1** (586), **4** (116); **bb. 10** (docc. 168, 238, 320), **19** (fasc. 586), **22** (docc. 829, 845, 941)
- Loreti Luigi, **reg. 2** (140)
- Lori Pietro, **reg. 2** (28); **bb. 10** (docc. 106, 214, 236, 239, 292, 621, 699, 39), **15** (fasc. 257-258), **22** (docc. 714, 828)
- Lozi Giuseppe, procuratore *v.* Lozzi Giuseppe, procuratore
- Lozzi Giuseppe, procuratore, **regg. 1** (348, 350, 605, 106, 82, 89, 140, 214, 233), **2** (116, 50, 93), **5** (79, 21, 42); **bb. 8** (fasc. 140), **9** (fasc. 28), **10** (docc. 122, 137, 141, 153, 234, 271, 293, 416, 545, 548, 550, 568, 888, 892, 904, 932, 987, 1016), **16** (fasc. 447), **17** (fasc. 471, 476-477, 482), **18** (fasc. 348), **19** (fasc. 350, 605), **20** (fasc. 106, [82], 89, [214], [233]), **21** (fasc. 116, [93]), **22** (docc. 1027, 1219, 1304, 1353, 1356, 1362, 1393, 1411, 1417, 1419, 1464)
- Luca Francesco *de v.* De Luca Francesco
- Lucangeli Pietro, procuratore, **reg. 1** (16, 43); **bb. 10** (doc. 867), **19** (fasc. 16), **22** (doc. 1056)
- Lucarelli Tommaso, **reg. 1** (235)
- Lucchi Tommaso, procuratore, **regg. 1** (51), **4** (10); **bb. 7** (fasc. 51), **22** (docc. 122, 147, 162, 167, 178)
- Lucernari Francesco, cavaliere, **reg. 5** (85, 6); **bb. 10** (docc. 501, 525), **11** (fasc. 17), **22** (docc. 89, 677, 1037)
- Luchetti Cristoforo, **regg. 1** (190, 224-225, 228, 230), **2** (70), **5** (54); **bb. 7** (fasc. 190, 228, 230), **10** (doc. 74), **18** (fasc. 224-225), **22** (docc. 430, 517, 523)
- Ludovisi Vincenzo, **regg. 1** (288, 290), **2** (106, 155^{bis}), **3** (19, 22, 24-25, 27); **bb. 18** (fasc. 288, 290), **22** (docc. 647-648, 839-840)
- Lugareri, fratelli *v.* Lugaresi, fratelli
- Lugareri Giovanni *v.* Lugaresi Giovanni
- Lugaresi, fratelli, **regg. 1** (57), **2** (50), **4** (9); **bb. 7** (fasc. 57), **22** (docc. 138, 222, 242, 295-296)
- Lugaresi Giovanni, **regg. 1** (57), **2** (50), **4** (9); **bb. 7** (fasc. 57), **22** (docc. 138, 222, 242, 295-296)
- Lupi Giovanni, **b. 22** (doc. 230)
- Lupi Vincenzo, religioso, **reg. 1** (3); **bb. 18** (fasc. 3), **22** (docc. 2, 7)
- Lupicuti Paolo, **reg. 1** (19-20); **bb. 18** (fasc. 19-20), **22** (doc. 49)
- Luzi Bernardino, prelato, **reg. 1** (165); **bb. 10** (doc. 1031), **20** (fasc. [165]), **22** (docc. 1471, 1477)

- Luzi Filippo, **reg.** 1 (195); **bb.** 7 (fasc. 195), **22** (doc. 438)
- Luzi Ignazio, **reg.** 1 (195); **bb.** 7 (fasc. 195), **10** (doc. 34), **22** (doc. 438)
- Luzi Lorenzo, **b.** 22 (doc. 1451)
- Luzi Nicola, **reg.** 1 (220); **bb.** 10 (doc. 34), **13** (fasc. 128-129), **14** (fasc. 228), **18** (fasc. 220)
- Macciò Maria, **reg.** 2 (93); **b.** 21 (fasc. 93)
- Macedonio Alessandro, prelado, **regg.** 1 (221), 4 (55), 6 (61); **bb.** 10 (docc. 274, 276, 358, 424, 435), **13** (fasc. 151), **14** (fasc. 232), **15** (fasc. 308), **18** (fasc. 221), **22** (docc. 508, 536)
- Maffei, conte, **b.** 10 (doc. 375)
- Maffei, patrimonio, **bb.** 10 (doc. 78), **22** (docc. 557, 560)
- Magagnati Giuseppe, procuratore *v.* Magagnoli Giuseppe, procuratore
- Magagnoli Giuseppe, procuratore, **regg.** 1 (201, 239, 242, 246, 258, 275, 277, 295), 2 (96, 100), 5 (65, 82, 89, 93, 96); **bb.** 8 (fasc. 295), **20** (fasc. [239], [242], [246], [258], [275], [277]), **21** (fasc. [96])
- Maggi Giuseppe, procuratore, **regg.** 2 (107, 110), 3 (17-18, 20, 23, 28); **b.** 22 (docc. 554, 585, 589)
- Maggi Luigi, **reg.** 1 (94); **bb.** 7 (fasc. 94), **22** (doc. 22)
- Maggini Agostino, **b.** 15 (fasc. 283)
- Maggiori, sorelle, **reg.** 4 (68)
- Maggiori Clementina, **regg.** 1 (240), 2 (87), 4 (59), 6 (66); **bb.** 10 (docc. 78, 87), **18** (fasc. 240), **22** (docc. 557, 560, 601-602, 606-607, 611, 613)
- Maggiori Geltrude, **regg.** 1 (240), 2 (87), 4 (59), 6 (66); **bb.** 10 (docc. 78, 87), **18** (fasc. 240), **22** (docc. 557, 560)
- Maggiori Maffeo, **regg.** 1 (240), 2 (87); **b.** 18 (fasc. 240)
- Maggiori Teresa, **regg.** 1 (240), 2 (87), 4 (59), 6 (66); **bb.** 10 (docc. 78, 87), **18** (fasc. 240), **22** (docc. 557, 560)
- Magnani Biagio, **b.** 16 (fasc. 339)
- Magnatti Giovanni, procuratore, **regg.** 1 (289), 2 (102), 4 (78); **bb.** 10 (doc. 102), **18** (fasc. 289), **21** (fasc. 102), **22** (docc. 650-651, 654)
- Magni Basilio, **regg.** 1 (11), 2 (36), 3 (3-4), 4 (6, 27); **bb.** 10 (docc. 314, 317, 330), **18** (fasc. 11), **22** (docc. 23, 46, 65, 73, 136, 206)
- Magnini Agostino *v.* Maggini Agostino
- Mainardi Vito, **regg.** 1 (280), 2 (110), 5 (97); **b.** 20 (fasc. [280])
- Malacari Giovanni, conte, conservatore delle ipoteche di Ancona, **reg.** 1 (160)
- Malacria Ignazio, avvocato, **b.** 10 (doc. 844)
- Malservigi Pietro Giovanni *v.* Malservigi Pietro Giovanni
- Malservigi Pietro Giovanni, **regg.** 1 (111, 113), 4 (31); **bb.** 7 (fasc. 111, 113), **22** (docc. 252, 259)
- Mamiani della Rovere Giovanni Francesco, conte *v.* Mamiani della Rovere Giovanni Francesco Antonio, conte
- Mamiani della Rovere Giovanni Francesco Antonio, conte, **bb.** 10 (docc. 500, 665), **15** (fasc. 324)
- Mamiani della Rovere Giuseppe, conte, **bb.** 10 (doc. 1042), **17** (fasc. 528)
- Mamiani Giuseppe, conte *v.* Mamiani della Rovere Giuseppe, conte
- Manasse Giulio, **reg.** 1 (351); **b.** 18 (fasc. 351)
- Mancia Giuseppe, **regg.** 1 (257), 5 (60); **bb.** 18 (fasc. 257), **22** (doc. 618)
- Mancini Davide, **reg.** 1 (325, 327); **b.** 18 (fasc. 325, [327])
- Mancini Domenico, **b.** 10 (doc. 844)
- Mancini Gioacchino, **reg.** 1 (325, 327); **b.** 18 (fasc. 325, [327])

- Mancini Giuseppe, procuratore *v.* Mancini Lombardi Giuseppe, procuratore
Mancini Lombardi Giuseppe, procuratore, **regg.** 1 (289), 5 (108); **b.** 17 (fasc. 569)
Mancini Matteo, canonico, **b.** 17 (fasc. 496)
Mancini Pietro Paolo, procuratore, **reg.** 1 (591); **bb.** 19 (fasc. 591), 22 (docc. 848, 850)
Mandolesi Pietro, procuratore, **regg.** 1 (238), 2 (94); **bb.** 8 (fasc. 238), 22 (doc. 1007)
Manfredi Giovanni Battista, procuratore, **regg.** 1 (307, 35), 2 (119, 122, 128, 15), 4 (82, 85), 5 (35); **bb.** 9 (fasc. 122), 10 (docc. 268, 363, 415, 473, 846, 848-850, 855, 865), 17 (fasc. 532), 18 (fasc. 307), 20 (fasc. [35]), 21 (fasc. [15]), 22 (docc. 879, 1034, 1327, 1331, 1333)
Mangaroli Giuseppe, procuratore, **b.** 22 (doc. 228)
Mangiatordi Angelo Antonio, procuratore, **reg.** 1 (665); **bb.** 19 (fasc. 665), 22 (docc. 771, 1010)
Mangoni, fratelli *v.* Mingoni, fratelli
Mangoni Giuseppe *v.* Mingoni Giuseppe
Mangoni Pasquale *v.* Mingoni Pasquale
Manica Angelo, **reg.** 1 (11); **b.** 19 (fasc. 11)
Manini Gaetano *v.* Marini Gaetano
Manini Giacinto *v.* Marini Giacinto
Manini Giorgio *v.* Marini Giorgio
Manini Giovanni *v.* Marini Giovanni
Manini Giulio *v.* Marini Giulio
Manini Giuseppe *v.* Marini Giuseppe
Manini Gregorio *v.* Marini Gregorio
Manini Ilario *v.* Marini Ilario
Manni, fratelli, **regg.** 1 (261), 2 (109); **b.** 8 (fasc. 261)
Manni Luigi, **regg.** 1 (256, 261), 2 (109); **b.** 8 (fasc. 256, 261)
Manni Pietro, **reg.** 1 (256); **b.** 8 (fasc. 256)
Manni Virgilio, **reg.** 1 (145); **bb.** 7 (fasc. 145), 22 (docc. 310, 370)
Mannoni Domenico *v.* Mannoni Leonardo Domenico
Mannoni Leonardo Domenico, **reg.** 2 (87, 90, 102); **b.** 21 (fasc. [87])
Mannucci Serafino, procuratore generale della Compagnia di Gesù, **regg.** 1 (141), 2 (92, 98); **bb.** 9 (fasc. 98), 10 (doc. 987), 15 (fasc. 277), 20 (fasc. [141]), 21 (fasc. [92]), 22 (doc. 1464)
Mannucci Vincenzo, vice-amministratore della Depositeria urbana di Roma, **regg.** 1 (128), 4 (33); **bb.** 7 (fasc. 128), 10 (doc. 885), 22 (docc. 271, 1365, 1367)
Mantovani Gaetano, **regg.** 2 (11, 13), 5 (2); **bb.** 21 (fasc. 13), 22 (docc. 1, 30, 71-72, 106)
Mantovani Nicola, **b.** 22 (docc. 71-72)
Mantovano Luigi, **b.** 10 (doc. 375)
Manzi Angelo, **bb.** 10 (doc. 76), 22 (docc. 542, 619, 624-625)
Manzi Camillo, **regg.** 1 (77, 79-80, 142^{bis}-143), 2 (22, 69), 5 (34); **bb.** 7 (fasc. 77, 79-80), 10 (docc. 36, 799, 802, 816), 13 (fasc. 121), 18 (fasc. 142^{bis}-143), 22 (docc. 146, 151-152, 163-164, 305, 307, 394, 1284) eredi, **b.** 10 (doc. 802)
Manzi Filippo, **reg.** 1 (78); **b.** 7 (fasc. 78)
Manzi Francesco, **reg.** 2 (66); **bb.** 10 (docc. 816, 1012), 22 (docc. 1220, 1299, 1305, 1488)
Manzi Francesco, procuratore, **regg.** 1 (210), 2 (135, 68-69); **bb.** 10 (docc. 840, 1015), 20 (fasc. [210]), 21 (fasc. 135, [68]), 22 (docc. 377, 425, 435, 527, 529, 666, 676, 683, 740, 895, 966-967, 1038, 1170, 1199, 1288, 1478)
Manzi Michele, **bb.** 10 (doc. 76), 22

- (docc. 542, 619, 624-625)
- Manzi Michele Angelo Paolo *v.* Manzi Paolo
- Manzi Paolo, **regg.** 1 (313-314), 2 (95, 112, 137); **bb.** 9 (fasc. 95), 10 (doc. 76), 14 (fasc. 168), 18 (fasc. 313-314), 21 (fasc. 137), 22 (docc. 542, 619, 624-625)
- Manzi Pietro, **b.** 10 (doc. 816)
- Manzi Vincenzo, **b.** 10 (doc. 816)
- Manzini Domenico, procuratore, **b.** 22 (doc. 1133)
- Manzini Filippo *v.* Manzini Gian Filippo
- Manzini Gian Filippo, **regg.** 1 (21, 44), 4 (5); **bb.** 18 (fasc. 21, 44), 22 (doc. 60)
- Manzoni Antonio, **b.** 16 (fasc. 368) eredi, **b.** 16 (fasc. 368)
- Manzoni Domenico, **regg.** 1 (57), 2 (52, 60), 4 (9); **bb.** 7 (fasc. 57), 10 (doc. 713), 12 (fasc. 88), 21 (fasc. 52), 22 (docc. 138, 242, 324, 356, 369, 375, 383, 468, 483, 519, 533, 1075, 1082) eredi, **regg.** 1 (57), 2 (52, 60), 4 (9); **bb.** 7 (fasc. 57), 12 (fasc. 88), 21 (fasc. 52), 22 (docc. 138, 242, 324, 356, 369, 375, 383, 468, 483, 519, 533, 1075, 1082)
- Marabini Luigi, **bb.** 10 (docc. 169, 289, 299, 368-369, 47), 15 (fasc. 252)
- Marangola Marco, amministratore dell'Amministrazione dei beni ecclesiastici e camerali di Ferrara, **regg.** 1 (347), 5 (95); **b.** 19 (fasc. 347)
- Marani Sante, **reg.** 1 (27-28); **bb.** 19 (fasc. 27-28), 22 (docc. 1063, 1072)
- Marcarelli Ignazio, **regg.** 1 (163, 166), 3 (11, 14); **bb.** 7 (fasc. 163), 18 (fasc. 166), 22 (doc. 390)
- Marcelli Camillo, procuratore, **regg.** 1 (63), 2 (46, 65-66), 5 (49); **bb.** 8 (fasc. 63), 10 (docc. 420-423, 958, 962, 983, 1035), 22 (docc. 1386, 1396, 1398, 1428, 1432, 1437, 1439, 1479)
- Marcelli Cristofaro, conte *v.* Marcelli de' Rossi Cristoforo, conte
- Marcelli Cristoforo, conte *v.* Marcelli de' Rossi Cristoforo, conte
- Marcelli de' Rossi Cristoforo, conte, **regg.** 1 (188, 202, 274, 282, 299, 201, 248, 258-259, 275-277), 2 (73), 5 (61, 65, 89, 93, 96); **bb.** 8 (fasc. 188, 202), 10 (docc. 1040, 84), 17 (fasc. 565, 571), 18 (fasc. 299), 20 (fasc. [248], [258]-[259], [275], [277]), 21 (fasc. [73]), 22 (doc. 1498)
- Marcello Francesco, procuratore, **b.** 22 (doc. 1486)
- Marchetti Antonio *v.* Marchetti Giuseppe Antonio, procuratore
- Marchetti Francesco Antonio, **b.** 22 (doc. 487)
- Marchetti Giuseppe, procuratore, **bb.** 10 (docc. 551, 555-556, 835-836, 863), 22 (docc. 111, 1092)
- Marchetti Giuseppe Antonio, **regg.** 1 (118-119, 306-308, 98, 34-35, 161), 2 (64, 119-120, 122, 128, 160, 10, 15-16, 18, 20, 26), 4 (82, 85), 5 (15-16, 28, 59, 35-38, 47), 6 (20, 96); **bb.** 7 (fasc. 118-119), 8 (fasc. 98, 34, 161), 9 (fasc. 122, 18), 10 (docc. 231, 268, 363, 415, 427-429, 473, 518, 846, 848-849, 855, 865, 868-870, 873-874, 901, 905-908, 980, 1011, 1027), 17 (fasc. 464, 472, 510, 540, 544, 563, 566), 18 (fasc. 306-308), 20 (fasc. [35]), 21 (fasc. 64, 10, [15], [20]), 22 (docc. 256, 282-284, 303, 323, 338-339, 409, 416, 437, 448, 879-880, 888, 1034, 1036, 1327, 1331, 1333, 1335-1337, 1341-1343, 1346, 1354, 1359, 1366, 1375, 1431, 1475, 1482)
- Marchetti Giuseppe Antonio, procuratore, **regg.** 1 (254, 73), 2 (11, 9); **bb.** 10 (docc. 86, 89, 728-729, 734, 750, 757, 762, 934, 936, 939), 20 (fasc. [73]),

- 21 (fasc. [9]), 22 (docc. 610, 617, 659, 1213, 1235, 1261, 1264, 1394-1395, 1397, 1435)
- Marchis Alessandro de, cavaliere, **b. 10** (doc. 206)
- Marchis Giacomo de, cavaliere *v.* Puri De Marchis Giacomo, cavaliere
- Marchis Luigi de, procuratore, **reg. 1** (565); **b. 19** (fasc. 565)
- Marcitti Argelinda in Ragoni, **b. 11** (fasc. 12)
- Marconi Giacomo, appaltatore camerale, **regg. 1** (360, 366), 4 (99), 6 (117); **bb. 10** (docc. 116, 135, 270, 309, 336, 340, 544, 546), 16 (fasc. 404), 19 (fasc. 360, 366), 22 (doc. 672)
- Marconi Giuseppe Antonio, **b. 22** (doc. 450)
- Marconi Giuseppe Antonio, procuratore, **reg. 1** (359); **bb. 10** (doc. 192), 19 (fasc. 359), 22 (docc. 768, 775, 790-791, 835)
- Marconi Luigi, conte, **regg. 1** (235-236, 299, 628), 2 (35, 8), 4 (121-122, 126), 5 (10); **bb. 7** (fasc. 235-236), 9 (fasc. 35), 10 (docc. 112, 120, 235, 286-288, 290, 302, 305-307, 502, 505, 527, 571, 694, 925, 927, 938, 950), 11 (fasc. 8, 19), 14 (fasc. 239), 15 (fasc. 284, 289), 17 (fasc. 488, 498), 18 (fasc. 299), 19 (fasc. 628), 21 (fasc. 8), 22 (docc. 48, 51, 53, 64, 78, 81, 109, 130, 140, 180, 185, 203, 543, 901-902, 917, 1399)
- Marconi Marco Antonio, procuratore, **regg. 1** (636), 5 (89); **bb. 10** (docc. 107-109, 139, 147, 170, 195, 202, 215, 218, 229, 275, 278, 296, 334, 370, 401, 407, 432, 470, 570, 572, 597), 19 (fasc. 636), 22 (docc. 764, 773, 799-800, 813, 823, 914, 918, 921, 923, 929, 1451, 1453)
- Marcucci, famiglia, **b. 16** (fasc. 439)
- Marcucci Domenico, **reg. 1** (343, 346); **bb. 19** (fasc. 343, 346), 22 (doc. 763)
- Marcucci Francesco, **regg. 2** (159), 4 (117); **bb. 10** (docc. 592, 594, 611, 657, 69), 16 (fasc. 376, 439), 22 (doc. 833)
- Marcucci Giovanni Battista, **regg. 2** (159), 4 (117); **bb. 10** (docc. 592, 594, 611, 657), 16 (fasc. 376, 439), 22 (doc. 833)
- Marcucci Giuseppe, depositario di San Severino, **reg. 2** (81)
- Marcucci Giuseppe, procuratore, **regg. 1** (322, 244), 2 (97); **bb. 19** (fasc. 322), 20 (fasc. [244]), 21 (fasc. [97]), 22 (docc. 723, 736, 749, 753)
- Marcucci Lorenzo, **regg. 2** (159), 4 (117); **bb. 10** (docc. 592, 594, 611, 657, 69), 16 (fasc. 376, 439), 22 (doc. 833)
- Marcucci Maria in Colangeli, **regg. 1** (7), 5 (5); **bb. 8** (fasc. 7), 10 (docc. 436, 587)
- Marella Antonio, esattore camerale, **regg. 1** (283), 2 (121, 152), 3 (29), 4 (81, 83, 88), 6 (99, 102, 105); **bb. 7** (fasc. 283), 22 (docc. 653, 688-689, 762, 766, 784, 822, 853, 865)
- Marelli Cristoforo, conte *v.* Marcelli de' Rossi Cristoforo, conte
- Marescotti Francesco, conte, **reg. 2** (11); **bb. 10** (docc. 551, 555-556, 863), 16 (fasc. 354), 17 (fasc. 465), 22 (doc. 1092)
- Maré Francesco Giuseppe, **reg. 1** (209); **bb. 18** (fasc. 209), 22 (doc. 489)
- Marfori Pasquale, **reg. 4** (100); **b. 10** (doc. 123)
- Mari Giuseppe, **regg. 1** (328, 333, 657-658, 12, 81, 10), 2 (4); **bb. 8** (fasc. 10), 10 (docc. 461, 468, 733, 64), 11 (fasc. 77), 16 (fasc. 398, 418), 19 (fasc. 328, 333, 657-658), 20 (fasc. 81), 22

- (docc. 713, 734, 774, 986, 1005, 1009, 1040, 1046, 1060, 1185, 1187, 1189, 1204, 1245, 1258, 1266)
- Mari Leonello, **regg.** 1 (224-225), 5 (54); **bb.** 10 (doc. 74), 18 (fasc. 224-225), 22 (doc. 523)
- Mari Lionello *v.* Mari Leonello
- Maria Francesco de, **reg.** 1 (125); **bb.** 20 (fasc. [125]), 22 (doc. 1456)
- Mariani, eredi, **reg.** 1 (26); **b.** 18 (fasc. 26)
- Mariani Mariano, procuratore, **reg.** 1 (564); **bb.** 19 (fasc. 564), 22 (doc. 816)
- Mariani Paolo Antonio, **reg.** 1 (24, 26); **b.** 18 (fasc. 24, 26)
- Marianti Giuseppe, **reg.** 1 (300-301); **bb.** 18 (fasc. 300-301), 22 (docc. 770, 1028)
- Marignoli, fratelli, **regg.** 1 (201, 216, 258, 274, 276-277), 5 (65, 89, 93, 96), 6 (12); **bb.** 8 (fasc. 216), 11 (fasc. 77), 20 (fasc. [216], [258], [277]), 22 (doc. 177)
- Marignoli Angelo, **reg.** 1 (202); **bb.** 8 (fasc. 202), 22 (doc. 144)
- Marignoli Francesco, **regg.** 1 (202, 216, 258-259, 274-275, 277), 5 (71, 89, 93, 96), 6 (12); **bb.** 8 (fasc. 202, 216), 10 (doc. 87), 11 (fasc. 77), 20 (fasc. [216], [258]-[259], [275], [277]), 22 (docc. 144, 209-210)
- Marignoli Giacomo, **regg.** 1 (201-202), 4 (19), 5 (65); **bb.** 8 (fasc. 202), 22 (docc. 144, 177, 209-210)
- Marignoli Liborio, **regg.** 1 (193-194, 202, 237, 239, 242, 245-247, 258-259, 274-277, 294-295), 2 (75, 96, 100, 114), 5 (64, 71, 82, 93, 96); **bb.** 8 (fasc. 193-194, 202, 245, 295), 10 (doc. 87), 17 (fasc. 571), 20 (fasc. [237], [239], [242], [246]-[247], [258]-[259], [275]-[277], [294]), 21 (fasc. [96]), 22 (doc. 144)
- Marinangeli Luigi, procuratore, **reg.** 1 (361); **bb.** 8 (fasc. 361), 22 (docc. 594, 801)
- Marinelli Cesare, **regg.** 1 (47-48), 2 (2), 4 (9), 5 (24); **bb.** 10 (docc. 761, 767), 16 (fasc. 421), 19 (fasc. 47-48), 21 (fasc. 2), 22 (docc. 1107, 1250)
- Marinelli Francesco, amministratore giudiziario *v.* Marinelli Francesco Angelo, amministratore giudiziario
- Marinelli Francesco Angelo, amministratore giudiziario, **regg.** 1 (47-48), 4 (9); **bb.** 19 (fasc. 47-48), 22 (doc. 1107)
- Marinelli Giuseppe, **reg.** 1 (100, 103); **bb.** 8 (fasc. 103), 20 (fasc. 99), 22 (docc. 1225, 1241)
- Marinelli Ruggero, **reg.** 1 (48); **b.** 19 (fasc. 48)
- Marinelli Teresa in Schelini, **bb.** 10 (docc. 948, 955, 966, 969, 975, 984, 996, 1024, 1034), 17 (fasc. 495, 508)
- Marini
eredi, **b.** 17 (fasc. 494)
famiglia, **b.** 17 (fasc. 521)
fratelli, **reg.** 1 (107-109)
- Marini Antonio, procuratore, **b.** 22 (doc. 680)
- Marini Carlo, **reg.** 1 (299); **b.** 18 (fasc. 299)
- Marini Fabio, **reg.** 1 (56); **b.** 7 (fasc. 56)
- Marini Francesco, marchese, **b.** 22 (doc. 473)
- Marini Gaetano, **regg.** 1 (45-46, 48-49), 2 (17, 47); **bb.** 17 (fasc. 538), 20 (fasc. [45], [48]-[49]), 22 (doc. 1347)
- Marini Gaspare, **b.** 17 (fasc. 501-502)
- Marini Giacinto, **regg.** 1 (45-46, 48-49), 2 (47); **bb.** 17 (fasc. 501-502, 538), 20 (fasc. [45], [48]-[49]), 22 (doc. 1347)
- Marini Giorgio, **regg.** 1 (45-46, 48-49), 2 (17, 47); **bb.** 17 (fasc. 501-502, 538), 20 (fasc. [45], [48]-[49]), 22

- (doc. 1347)
- Marini Giovanni, **regg.** 1 (45-46, 48-49, 107-109), 2 (17, 47); **bb.** 17 (fasc. 501-502, 521, 538), 20 (fasc. [45], [48]-[49]), 22 (doc. 1342)
- Marini Giovanni Battista, **bb.** 10 (docc. 851-852, 858, 860, 953, 957, 1005-1006, 1025, 1036-1037), 16 (fasc. 454)
- Marini Girolamo, procuratore, **regg.** 1 (191, 209, 336, 354, 79, 264), 4 (49), 5 (82, 86); **bb.** 7 (fasc. 191), 10 (docc. 42, 51, 65, 115, 142), 18 (fasc. 209, 336, 354), 20 (fasc. 79, [264]), 22 (docc. 54, 91, 100, 96, 99, 105, 115, 433, 489, 685, 693, 699, 706, 742, 1184, 1190-1191)
- Marini Giulio, **regg.** 1 (45-46, 48-49), 2 (17, 47); **bb.** 17 (fasc. 501-502, 538), 20 (fasc. [45], [48]-[49]), 22 (doc. 1347)
- Marini Giuseppe, **regg.** 1 (45-46, 48-49), 2 (17, 47); **bb.** 17 (fasc. 501-502, 538), 20 (fasc. [45], [48]-[49]), 22 (doc. 1347)
- Marini Giustino, **reg.** 1 (299); **b.** 18 (fasc. 299)
- Marini Gregorio, **reg.** 1 (48); **b.** 20 (fasc. [48])
- Marini Ilario, **reg.** 2 (17)
- Marini Ippolito, **reg.** 1 (299); **b.** 18 (fasc. 299)
- Marino Turchi Paterniano, **reg.** 1 (299); **b.** 18 (fasc. 299)
- Mariotti, famiglia, **reg.** 2 (44)
- Mariotti Alessandro, cavaliere, **reg.** 1 (68)
- Mariotti Francesco, cavaliere, **reg.** 1 (68)
- Mariotti Gioacchino, **b.** 22 (docc. 1256, 1262, 1267, 1277)
- Mariotti Giuseppe, **reg.** 1 (83); **bb.** 10 (docc. 663, 686, 720, 775), 20 (fasc. 83)
- Mariotti Liberato, **regg.** 1 (83), 2 (44); **bb.** 10 (docc. 663, 686, 720, 775), 20 (fasc. 83)
- Mariscioni Francesco *v.* Maruncioni Francesco
- Mariscotti Francesco, conte *v.* Mariscotti Francesco, conte
- Marselvi Giovanni Pietro *v.* Malservi Giovanni Pietro Giovanni
- Marsuzi Carlo, ricevitore dell'Amministrazione del bollo e registro di Assisi, **reg.** 1 (598); **b.** 19 (fasc. 598)
- Martelli Cristina in Fontemaggi, **b.** 22 (doc. 473)
- Martellotti Giuseppe, **regg.** 2 (56, 63), 4 (29, 46), 5 (20, 32-33), 6 (19, 34, 43); **bb.** 10 (docc. 29, 32, 35, 376, 393, 534, 539, 4, 9, 28, 56), 11 (fasc. 26, 28, 38, 52, 66), 13 (fasc. 139), 14 (fasc. 163), 21 (fasc. 56, 63), 22 (docc. 111, 234, 276, 358, 366, 373, 385, 391, 395, 397, 408, 419, 451, 614, 630, 1080-1081, 1086)
- Martellotti Lorenzo *v.* Martellotti Lorenzo Antonio
- Martellotti Lorenzo Antonio, **bb.** 10 (docc. 528, 532, 534, 539, 56), 15 (fasc. 319), 16 (fasc. 338), 22 (docc. 1067, 1080-1081, 1086)
- Martini Lorenzo, procuratore, **reg.** 1 (160)
- Martini Pietro Paolo, procuratore, **reg.** 4 (100); **bb.** 10 (doc. 123), 22 (doc. 669)
- Martinis Luigi de, appaltatore, **regg.** 2 (21), 5 (4, 7), 6 (7); **bb.** 9 (fasc. 21), 11 (fasc. 16, 55, 60), 12 (fasc. 83, 92), 22 (docc. 76, 117-118, 157)
- Martino Luigi de, appaltatore *v.* Martinis Luigi de, appaltatore
- Martorelli Giuseppe Antonio, **regg.** 1 (120), 3 (10); **bb.** 7 (fasc. 120), 22 (doc. 264)
- Marucchi Francesco, procuratore, **bb.** 10 (doc. 565), 22 (doc. 1115)

- Maruncioni Francesco, **bb.** 10 (docc. 952, 956), **22** (doc. 1421)
- Mascetti Cristoforo, procuratore, **reg.** 2 (157)
- Mascetti Generoso, **reg.** 1 (613-614); **b.** 19 (fasc. 613-614)
- Masci Domenico, **regg.** 1 (670, 674, 76-77, 110, 112), 2 (7-8), 4 (6), 5 (23-24, 18); **bb.** 8 (fasc. 76-77), 10 (docc. 9-10, 731, 742, 774, 778-779, 784, 812, 824, 833-834, 935, 937), 16 (fasc. 402, 440, 444, 448), 17 (fasc. 492), 19 (fasc. 670, 674), 20 (fasc. 110, 112), 21 (fasc. [7]-8), 22 (docc. 289, 293-294, 1025, 1111, 1226, 1255, 1257, 1270-1271, 1275, 1285, 1300, 1308)
- Masci Domenico, procuratore, **regg.** 1 (102, 147, 230), 2 (42, 115), 5 (66, 86); **bb.** 10 (docc. 885, 970, 1043, 1149, 78), 17 (fasc. 554, 568), 20 (fasc. [102], [230]), 22 (docc. 1365, 1367, 1418, 1440, 1468, 1496)
- Masi Maria Rosa, **b.** 17 (fasc. 577)
- Massaioli, fratelli, **reg.** 2 (22)
- Massarelli Domenico Antonio, **regg.** 1 (155, 162), 2 (83); **bb.** 20 (fasc. [155], [162]), 21 (fasc. [83]), 22 (doc. 1473)
- Massari Galeazzo, conte, **reg.** 1 (28-31, 93-94, 97-98); **bb.** 8 (fasc. 28-29, 93-94, 97-98), 10 (docc. 944-945, 988-991, 993, 1022, 1048), 17 (fasc. 513-514), 20 (fasc. 30-31)
- Massari Giovanni, conte, **reg.** 1 (28-31); **bb.** 8 (fasc. 28-29), 20 (fasc. 30-31)
- Massari Vincenzo, conte, **reg.** 1 (28-31); **bb.** 8 (fasc. 28-29), 10 (docc. 994-995, 1003-1004, 1017-1020, 1038), 20 (fasc. 30-31)
- Massei Lorenzo, **reg.** 1 (88-89); **bb.** 7 (fasc. 88-89), 22 (doc. 176)
- Massimi Andrea, curiale *v.* anche Massimi Andrea, procuratore
- Massimi Andrea, curiale, **reg.** 1 (167); **bb.** 8 (fasc. 167), 10 (doc. 1031), 22 (docc. 1471, 1477)
- Massimi Andrea, procuratore *v.* anche Massimi Andrea, curiale
- Massimi Andrea, procuratore, **regg.** 1 (16, 45, 329, 321, 326, 567, 646, 50, 37, 123, 174, 178, 227, 252), 2 (51, 14), 3 (15-16), 4 (3, 87, 101-102, 104, 111, 120, 7, 1), 5 (56, 27, 44-45, 58, 76, 81, 88, 91); **bb.** 7 (fasc. 45), 8 (fasc. 37, 123, 174, 178, 227), 9 (fasc. 14), 10 (docc. 91, 111, 134, 138, 149, 160, 194, 259, 272, 310, 316, 322, 356, 364, 409, 486, 491, 497, 563, 616, 635-636, 649, 651, 653, 681, 683, 717-718, 721, 787, 793-794, 814, 817, 819, 861-862, 894, 896, 912, 917-918, 926, 998, 1014), 16 (fasc. 374, 397), 18 (fasc. 16, 329), 19 (fasc. 321, 326, 567, 646), 20 (fasc. [252]), 22 (docc. 33, 42, 90, 112, 120, 125, 190, 326, 337, 343, 379, 396, 429, 450, 464, 563, 568, 590-592, 598, 608, 667-668, 686, 690, 707-709, 721, 724, 782-783, 786, 794, 798, 806-807, 814, 878, 882, 884, 936, 959, 1058, 1109, 1136, 1144, 1150, 1174-1176, 1201, 1203, 1209, 1282-1283, 1295, 1301, 1323-1324, 1330, 1334, 1352, 1357, 1360, 1363, 1429, 1504)
- Massimi Camillo, marchese, **bb.** 10 (doc. 38), 22 (doc. 403)
- Massimi Francesco, marchese, **regg.** 1 (95-96, 107), 2 (28, 32, 54, 136), 3 (8), 4 (38, 114), 5 (13); **bb.** 7 (fasc. 95-96, 107), 9 (fasc. 136), 10 (docc. 18, 22-23, 174-175, 198, 203, 12), 11 (fasc. 45, 69), 15 (fasc. 246, 260), 22 (docc. 181, 183, 211, 213, 223, 236, 314, 318, 333-336, 340, 342, 348-350, 360, 701-702, 711, 746, 815)
- Massoli Eleuterio, **regg.** 1 (653-654), 5 (104); **bb.** 10 (docc. 384, 397), 19 (fasc. 653-654), 22 (doc. 971)

- Massoli Giuseppe, **reg.** 2 (113)
- Massucci, fratelli, **b.** 11 (fasc. 22, 24)
- Massucci Antonio, **b.** 11 (fasc. 22, 24)
- Mastricola Carlo, **regg.** 1 (353-354, 597, 600, 624-625), 2 (165-166), 4 (118, 125, 127), 5 (82, 86), 6 (110); **bb.** 10 (docc. 115, 142, 297-298, 312, 327, 329), 11 (fasc. 5, 9), 15 (fasc. 303), 18 (fasc. 353-354), 19 (fasc. 597, 600, 624-625), 21 (fasc. 165-166), 22 (docc. 156, 693, 699, 706, 742, 852, 904, 910, 916, 928, 933, 939, 955, 960, 1013-1014)
- Materazzi Bernardino, **reg.** 2 (115)
- Materni Speroni Pietro, **b.** 22 (docc. 434, 472, 477)
- Mattei Andrea, canonico, **reg.** 2 (21-22)
- Mattei Antonio, **b.** 22 (doc. 1133)
- Mattei Giacomo, **regg.** 4 (44), 5 (30); **bb.** 10 (doc. 223), 22 (docc. 268, 344, 354)
- Mattei Paolo, **regg.** 1 (61, 63), 2 (20), 5 (8-9); **bb.** 7 (fasc. 61), 9 (fasc. 20), 22 (doc. 131)
- Matteucci, eredi, **b.** 22 (doc. 242)
- Matteucci Antonio, **regg.** 1 (69) 2 (52, 60); **bb.** 7 (fasc. 69), 12 (fasc. 88), 21 (fasc. 52), 22 (docc. 160, 221, 324, 356, 369, 376, 384, 468, 483, 520, 532, 1075, 1082)
- eredi, **regg.** 1 (69), 2 (52, 60); **bb.** 7 (fasc. 69), 12 (fasc. 88), 21 (fasc. 52), 22 (docc. 160, 221, 324, 356, 369, 376, 384, 468, 483, 520, 532, 1075, 1082)
- Matteucci Bernardino, **regg.** 1 (101-102, 230, 232), 2 (42), 5 (86); **bb.** 8 (fasc. 232), 10 (docc. 970, 83), 17 (fasc. 564, 568), 20 (fasc. [101]-[102], [230]), 22 (doc. 1418)
- Matteucci Giovanni, **b.** 22 (docc. 468, 483)
- Matteucci Leonardo, **reg.** 1 (229); **b.** 20 (fasc. [229])
- Matteucci Pacifico, marchese, promotore fiscale di San Severino, **reg.** 2 (81)
- Matteucci Serafino, procuratore, **regg.** 1 (42, 10, 16), 5 (9, 29); **bb.** 8 (fasc. 10), 10 (docc. 552, 821, 64), 16 (fasc. 398), 19 (fasc. 42), 20 (fasc. [16]), 22 (docc. 907, 947-948, 1105, 1185, 1187, 1189, 1204, 1245, 1258, 1266, 1303)
- Matteucci Tommaso, **b.** 22 (doc. 267)
- Mattheis Domenico de, procuratore *v.* De Mattheis Domenico, procuratore
- Mattioli Biagio, avvocato, **b.** 22 (docc. 469, 496)
- Mauri Giuseppe, notaio segretario e cancelliere della RCA, **reg.** 3 (1)
- Maurizi Antonio, procuratore, **regg.** 1 (615), 2 (57), 4 (45), 5 (85, 6); **bb.** 9 (fasc. 57), 10 (docc. 28, 300-301, 501), 15 (fasc. 300), 19 (fasc. 615), 22 (docc. 89, 353, 355, 359, 677, 870, 1037)
- Mayer Camillo, procuratore, **regg.** 1 (610), 2 (7), 4 (4); **bb.** 10 (docc. 504, 521), 19 (fasc. 610), 21 (fasc. 7), 22 (docc. 856, 1098)
- Mazio Francesco, **regg.** 5 (96), 6 (128); **bb.** 10 (docc. 241, 266-267, 335, 352), 22 (doc. 862)
- Mazio Raffaele, cardinale, segretario del Collegio cardinalizio, **regg.** 2 (97), 4 (43, 53), 6 (51); **bb.** 10 (docc. 26, 31, 34, 37, 39, 57, 64, 68, 92, 103), 22 (docc. 351, 501-502, 514, 546, 548, 627-628)
- Mazza Giuseppe, **b.** 17 (fasc. 502)
- Mazzanoni Francesco, procuratore, **reg.** 1 (288, 291); **bb.** 8 (fasc. 288), 20 (fasc. [291])
- Mazzanti Benedetto, **reg.** 1 (212); **b.** 20 (fasc. [212])
- Mazzanti Benedetto, procuratore, **regg.** 1 (589), 2 (158), 5 (94); **bb.** 10 (doc. 212), 19 (fasc. 589), 21 (fasc. 158), 22

- (docc. 848, 850)
- Mazzaroni Francesco, procuratore *v.* Mazzaroni Francesco, procuratore
- Mazzei Gennaro, avvocato, **regg.** 1 (133), 2 (49)
- Mazzini Giuseppe, console del Collegio degli orefici e argentieri di Roma, **bb.** 15 (fasc. 290), 16 (fasc. 331, 393)
- Mazzocchi Emilio Nicola, procuratore, **regg.** 4 (29, 46), 5 (20, 32-33); **bb.** 10 (docc. 29, 32, 35), 22 (docc. 111, 234, 276, 358, 366, 373, 385, 391, 395, 397, 408, 419, 451, 614)
- Mazzolini Pietro Paolo, procuratore, **regg.** 1 (178, 305, 342), 2 (111); **bb.** 7 (fasc. 178), 18 (fasc. 305), 19 (fasc. 342), 21 (fasc. 111), 22 (docc. 412, 765, 1133)
- Mecenate Raffaele, **b.** 10 (docc. 753-754, 763)
- Mecenate Raffaele, procuratore, **b.** 10 (docc. 316, 753-754, 763)
- Medei Carlo, **regg.** 1 (257), 5 (60); **bb.** 18 (fasc. 257), 22 (doc. 618)
- Melagola Sante, **b.** 10 (doc. 716)
- Melchiorre Luigi, **reg.** 1 (63); **bb.** 8 (fasc. 63), 22 (docc. 1386, 1398)
- Melchiorri Giuseppe, **b.** 22 (fasc. 3)
- Melchiorri Vincenzo, **b.** 22 (fasc. 3)
- Mellini Gaetano, procuratore, **reg.** 2 (88); **b.** 22 (doc. 570)
- Menazzi Girolamo, console del Collegio degli orefici e argentieri di Roma, **bb.** 15 (fasc. 290), 16 (fasc. 331, 393)
- Mencacci Lorenzo, cavaliere, amministratore della Dogana del macinato di Roma e Agro romano, **regg.** 1 (596, 600, 624, 59-60), 2 (165-166), 4 (118, 125, 127, 3), 5 (15); **bb.** 10 (docc. 297-298, 312, 327, 329, 577, 589, 630, 632, 664, 667, 672, 726, 795, 68), 15 (fasc. 303), 19 (fasc. 596, 600, 624, 59-60), 21 (fasc. 165-166), 22 (docc. 330, 852, 904, 910, 916, 928, 933, 939, 960, 1158)
- Mencarini Bernardino, **regg.** 1 (79), 2 (56, 82); **bb.** 20 (fasc. [79]), 22 (docc. 1392, 1403, 1408)
- Meniconi Cesare, cavaliere, **regg.** 1 (165), 3 (14); **bb.** 18 (fasc. 165), 22 (doc. 390)
- Mensa Vincenzo, procuratore, **b.** 22 (doc. 450)
- Merangona Marco, amministratore dell'Amministrazione dei beni ecclesiastici e camerali di Ferrara *v.* Marangola Marco, amministratore dei beni ecclesiastici e camerali di Ferrara
- Mercuri Alessandro, avvocato, **regg.** 1 (31, 33, 266-267), 2 (55); **bb.** 18 (fasc. 31, 33), 20 (fasc. [266]-[267]), 22 (docc. 83, 315-316, 381)
- Mereghi Paolo, **reg.** 1 (38, 46); **bb.** 10 (doc. 724), 16 (fasc. 410), 19 (fasc. 38), 22 (doc. 1290)
- Merenda Salecchi Marco, conte, **regg.** 1 (22-23, 57), 2 (52, 60), 4 (8-9); **bb.** 7 (fasc. 57), 10 (doc. 713), 12 (fasc. 88), 13 (fasc. 119), 16 (fasc. 368), 18 (fasc. 22-23), 21 (fasc. 52), 22 (docc. 107, 138, 217, 222, 242, 324, 356, 369, 375, 383, 466, 468, 483, 519, 533, 698, 1075, 1082, 1110, 1173)
- Merli, fratelli, **bb.** 10 (docc. 752, 771), 22 (docc. 769, 969, 973)
- Merli Camillo, **b.** 22 (docc. 969, 973)
- Merli Francesco, **b.** 10 (docc. 752, 771)
- Merli Giovanni, prelato, **regg.** 2 (57), 4 (45), 6 (33); **bb.** 9 (fasc. 57), 10 (doc. 28), 22 (docc. 353, 355, 359, 1247)
- Merli Giuseppe, **b.** 10 (docc. 752, 771)
- Merli Luigi, **b.** 22 (doc. 769)
- Merli Serafino, **b.** 10 (docc. 752, 771)
- Merolli Pietro, **b.** 22 (doc. 357)
- Mezelli Angelo *v.* Mizzelli Angelo
- Micciarelli Domenico, **b.** 10 (doc. 375)

- Miccione Domenico, **b. 22** (doc. 427)
- Miconi Domenico, **b. 13** (fasc. 137)
- Milanesi Barbara, **b. 17** (fasc. 482)
- Milza Antonio, **reg. 1** (330, 335); **bb. 19** (fasc. 330, 335), **22** (docc. 725, 788)
- Milzetti Francesco, conte, **b. 17** (fasc. 496)
- Minerva Alessandro, procuratore, **regg. 1** (23, 26), **2** (25, 52), **4** (1, 9, 13-14, 17, 57, 130), **5** (87); **bb. 9** (fasc. 25), **10** (docc. 187, 206-208, 348, 367, 372, 637, 685, 695, 697, 700, 704-705), **18** (fasc. 23), **19** (fasc. 26), **21** (fasc. 52), **22** (docc. 21, 32, 66, 107, 145, 153, 158-160, 191, 216-222, 228-229, 242, 246, 267, 269, 295-298, 324-325, 327, 356, 369, 374-376, 383-384, 465-466, 468-469, 483, 496, 518-521, 532-533, 697, 761, 803, 952, 1071, 1076, 1078, 1082, 1085, 1090, 1108, 1110, 1159, 1163, 1173, 1188, 1212, 1345)
- Minetti Francesco Saverio, procuratore, **regg. 1** (192, 249, 252, 259, 669, 300), **2** (57), **3** (15), **4** (49, 69, 80, 100, 136), **5** (57-58, 61-62, 84); **bb. 7** (fasc. 192, 249), **10** (docc. 42, 51, 65, 81-84, 88, 93-94, 110, 123, 263, 281, 304, 321, 419, 895, 898, 921, 961), **17** (fasc. 473, 504), **18** (fasc. 252, 259), **19** (fasc. 669), **20** (fasc. [300]), **22** (docc. 6, 433, 513, 524, 530, 563, 568, 590, 593, 597-598, 604-605, 608, 620, 615-616, 621-622, 632-633, 657-658, 669-670, 778, 792, 1012, 1457, 1465)
- Mingoni, fratelli, **b. 10** (docc. 520, 531, 538, 644)
- Mingoni Antonio, **b. 10** (docc. 357, 413-414, 531)
- Mingoni Francesco, **bb. 10** (docc. 357, 413-414, 531), **22** (doc. 1070)
- Mingoni Giuseppe, **b. 10** (docc. 357, 413-414, 644)
- Mingoni Lorenzo, **b. 10** (doc. 520)
- Mingoni Michele, **b. 10** (docc. 357, 413-414)
- Mingoni Pasquale, **b. 10** (docc. 357, 520, 531, 644)
- Mistari Lenci Lucia *v.* Lenci Misturi Lucia
- Mitterpoch Pietro Paolo, procuratore, **reg. 1** (173, 243, 309); **bb. 8** (fasc. 173), **20** (fasc. [173], [243]), **22** (docc. 1479, 1484)
- Mittherpoch Paolo, procuratore *v.* Mitterpoch Pietro Paolo, procuratore
- Mizelli Angelo *v.* Mizzelli Angelo
- Mizelli Enrico *v.* Mizzelli Enrico
- Mizelli Giuseppe Antonio *v.* Mizzelli Giuseppe Antonio
- Mizelli Ludovico *v.* Mizzelli Ludovico
- Mizelli Tommaso *v.* Mizzelli Tommaso
- Mizzelli, fratelli, **b. 16** (fasc. 409)
- Mizzelli Angelo, **bb. 10** (docc. 434, 458, 493-494, 519, 66-67), **11** (fasc. 40-41), **16** (fasc. 329, 334, 409, 431-432), **22** (doc. 1030)
- Mizzelli Enrico, **bb. 10** (docc. 434, 458, 493-494, 519, 785-786, 790-791, 66-67), **16** (fasc. 329, 334, 409, 423, 426-427, 431-432)
- Mizzelli Francesco, **bb. 11** (fasc. 40), **16** (fasc. 334)
- Mizzelli Giuseppe Antonio, **bb. 10** (docc. 434, 458, 493-494, 519, 785-786, 790-791), **16** (fasc. 329, 334)
- Mizzelli Ludovico, **bb. 10** (docc. 434, 458, 493-494, 519, 785-786, 790-791, 66-67), **16** (fasc. 329, 334, 431-432)
- Mizzelli Tommaso, **bb. 10** (docc. 434, 458, 493-494, 519, 785-786, 790-791, 66-67), **16** (fasc. 329, 334, 431-432)
- Mocenni Giuseppe, **regg. 1** (322-323), **2** (139, 144); **bb. 8** (fasc. 323), **19** (fasc. 322), **21** (fasc. 139, 144), **22** (docc. 723, 736, 749, 753)
- Mocenni Virgilio, **regg. 1** (322-323), **2** (139, 144); **bb. 8** (fasc. 323), **19** (fasc.

- 322), **21** (fasc. 139, 144), **22** (docc. 723, 736, 749, 753)
- Modetti Giovan Battista *v.* Modetti Giovanni Battista
- Modetti Giovanni Battista, **reg. 2** (116, 141); **bb. 10** (docc. 122, 137, 141, 153, 234, 271, 293, 416, 545, 548, 568, 57), **14** (fasc. 177, 179), **15** (fasc. 326), **16** (fasc. 364), **21** (fasc. 116, 141), **22** (docc. 559, 562)
- Modigliani Angelo, **reg. 1** (20, 22); **bb. 8** (fasc. 20), **20** (fasc. 22), **22** (doc. 1309)
- Modigliani Elia, **b. 10** (docc. 753-754, 763)
- Modigliano Angelo *v.* Modigliani Angelo
- Modigliano Elia *v.* Modigliani Elia
- Moggetti Francesco, amministratore, **reg. 1** (132); **b. 20** (fasc. [132])
- Mogliuzzi Raffaele, **b. 22** (doc. 193) eredi, **b. 22** (doc. 193)
- Monari Andrea, procuratore, **regg. 1** (48), 4 (9); **bb. 19** (fasc. 48), **22** (doc. 1107)
- Mondini Andrea, **reg. 1** (659-660); **bb. 19** (fasc. 659-660), **22** (docc. 993, 1002)
- Mondini Concordio, **b. 22** (doc. 308)
- Mondini Giovanni Battista, **reg. 2** (27); **bb. 21** (fasc. [27]), **22** (docc. 308, 1364, 1376)
- Mondini Potente, **b. 22** (doc. 308)
- Moneta Wenceslao, **b. 10** (docc. 335, 352)
- Mongardi Giuseppe, **regg. 1** (73), **2** (47); **b. 7** (fasc. 73)
- Montanari Domenico, procuratore, **regg. 1** (22, 70, 2, 167, 188, 194, 202, 245, 248, 259, 274, 276), **2** (148, 175-176, 73), **4** (8, 129, 131), **5** (1-2, 60-61, 64-65, 82, 89, 93, 96); **bb. 7** (fasc. 70), **8** (fasc. 167, 188, 194, 202, 245), **10** (docc. 169, 172, 201, 247, 264, 270, 289, 299, 323-324, 331-332, 335-336, 340, 342, 352, 368-369, 374, 444, 460, 464, 544, 546, 599-600, 608, 623-624, 626-628, 640, 650, 654, 658, 691-692, 707, 711, 723, 736-737, 823, 992, 1031, 1040, 71), **15** (fasc. 252, 305, 321), **16** (fasc. 359), **17** (fasc. 485), **18** (fasc. 22), **19** (fasc. 2), **20** (fasc. [248], [259]), **21** (fasc. [73], 175-176), **22** (docc. 107, 139, 217, 466, 698, 756-757, 780-781, 992, 995, 1029, 1084, 1110, 1164, 1167, 1173, 1471, 1477, 1498)
- Montani
fratelli, **reg. 1** (63); **bb. 16** (fasc. 365), **19** (fasc. 63)
patrimonio, **regg. 5** (93, 98), **6** (132)
- Montani Carlo Emanuele, conte, **reg. 5** (93)
- Montani Francesco, canonico, **regg. 1** (68), **4** (11); **bb. 10** (docc. 533, 536, 603, 55), **16** (fasc. 340), **19** (fasc. 68)
- Montani Francesco, cavaliere *v.* Montani Francesco Fabio, cavaliere
- Montani Francesco Fabio, cavaliere, **regg. 5** (93, 98), **6** (132); **bb. 16** (fasc. 349), **22** (docc. 908, 942, 978, 1089, 1131)
patrimonio, **bb. 16** (fasc. 349), **22** (docc. 908, 942, 978, 1089)
- Montani Giacomo, conte, **b. 16** (fasc. 340)
- Montani Giovanni Paolo, conte, **regg. 1** (63, 68), **4** (11); **bb. 10** (docc. 533, 536, 603, 55), **16** (fasc. 340, 365), **19** (fasc. 63, 68), **22** (doc. 1131)
- Montani Girolamo, conte, **regg. 1** (68), **4** (11); **bb. 10** (docc. 533, 536, 603, 55), **16** (fasc. 340), **19** (fasc. 68), **22** (doc. 1131)
- Montani Giulio, conte *v.* Montani Giulio Maria, conte
- Montani Giulio Maria, conte, **regg. 1**

- (570), **5** (93, 98), **6** (132); **bb. 16** (fasc. 349), **19** (fasc. 570), **22** (docc. 908, 942, 978, 1089)
- Montaschi Tommaso, **b. 17** (fasc. 496)
- Monte Maria dal, **b. 15** (fasc. 244, 317)
- Monti Bibiana, **reg. 3** (15); **b. 22** (docc. 563, 568, 590, 598, 608)
- Monti Domenico, **reg. 1** (250, 253); **bb. 7** (fasc. 250, 253), **22** (docc. 600, 603, 612, 649)
- Monti Francesco, **regg. 1** (61, 69), **2** (31-32); **bb. 8** (fasc. 61, 69), **21** (fasc. [31])
- Monti Michele, **b. 22** (docc. 798, 806)
- Montuschi Sebastiano, **reg. 1** (56); **b. 7** (fasc. 56)
- Montuschi Tommaso, **reg. 1** (56); **b. 7** (fasc. 56)
- Morando Giuseppe Gaetano, **reg. 1** (251); **b. 20** (fasc. [251])
- Morelli Francesco, procuratore, **regg. 1** (266, 315, 678, 115), **2** (45), **3** (21), **5** (3); **bb. 10** (docc. 450, 452, 649), **18** (fasc. 315), **20** (fasc. 115), **21** (fasc. 45), **22** (docc. 434, 472, 477, 640, 660, 735, 1150, 1174, 1228, 1234)
- Morelli Giovan Battista, procuratore, **regg. 1** (28, 38, 576, 204-205, 228), **2** (76, 79); **bb. 10** (doc. 56), **18** (fasc. 28, 38), **19** (fasc. 576), **20** (fasc. [204]-[205]), **21** (fasc. [76]), **22** (docc. 63, 92, 95, 447, 473, 836, 846, 849, 1157)
- Morelli Giovanni Battista, procuratore *v.* Morelli Giovan Battista, procuratore
- Morelli Gregorio, **regg. 1** (13, 320-321, 629-630), **2** (138), **4** (101-102), **5** (6); **bb. 10** (docc. 134, 138), **14** (fasc. 231), **18** (fasc. 13), **19** (fasc. 320-321, 629-630), **22** (docc. 24, 116, 686, 690, 707, 924, 943)
- Moretti Antonio, **reg. 1** (365, 368-369); **bb. 19** (fasc. 365, 368-369), **22** (docc. 675, 678)
- Moretti Francesco, **reg. 1** (365, 368-369); **bb. 19** (fasc. 365, 368-369), **22** (docc. 675, 678)
- Moretti Francesco, procuratore, **reg. 1** (17); **bb. 19** (fasc. 17), **22** (doc. 1056)
- Moretti Giuseppe, **regg. 1** (6-7), **2** (29, 37, 1); **bb. 8** (fasc. 6-7), **20** (fasc. [6]), **21** (fasc. 29, 37, [1]), **22** (docc. 1113, 1165-1166, 1180-1181, 1193-1194, 1210, 1238-1239, 1252, 1263; fasc. 1)
- Moretti Vincenzo, **reg. 1** (641-642); **bb. 19** (fasc. 641-642), **22** (doc. 931)
- Morezzi Giovanni Francesco, procuratore, **regg. 1** (135, 159, 358-359), **2** (78), **4** (50, 95-96); **bb. 7** (fasc. 135, 159), **10** (docc. 54, 118-119, 156, 180), **13** (fasc. 136), **14** (fasc. 188), **18** (fasc. 358-359), **22** (docc. 31, 47, 291, 330, 364, 371, 449, 461, 599, 681, 726)
- Morgante Giuseppe, **regg. 1** (173, 181, 243-244), **2** (97); **bb. 8** (fasc. 173), **20** (fasc. [173], [243]-[244]), **21** (fasc. [97]), **22** (docc. 1484, 1489)
- Morganti Giuseppe *v.* Morgante Giuseppe
- Moriconi Pietro, **reg. 1** (14); **bb. 20** (fasc. 14), **22** (docc. 1286, 1297)
- Morosi Giuseppe, **regg. 1** (131, 195), **2** (74); **bb. 10** (doc. 1030), **20** (fasc. [131], [195]), **21** (fasc. [74]), **22** (docc. 1474, 1494)
- Morrini Antonio, **b. 16** (fasc. 355-356)
- Moscato Francesco, **bb. 10** (docc. 582, 606, 615, 668, 682, 710, 712, 719, 62), **16** (fasc. 355-356, 387-388, 403, 449)
- Moschini Maria Angela *v.* Moschini Mariangela
- Moschini Mariangela, **b. 11** (fasc. 20)
- Moselli Antonio, **b. 22** (doc. 886)
- Moutte Vincenzo, **regg. 1** (41-42, 60, 64, 565, 567), **2** (16, 31, 164); **bb. 7** (fasc. 60, 64), **9** (fasc. 16, 164), **10** (docc.

- 241, 259, 267), **11** (fasc. 77), **18** (fasc. 41-42), **19** (fasc. 565, 567), **22** (docc. 102, 126, 135, 190, 814, 862, 884, 899)
- Mugnai Giuseppe, **reg. 1** (345); **b. 18** (fasc. 345)
- Mussi Vincenzo, **reg. 1** (584-585); **bb. 19** (fasc. 584-585), **22** (doc. 842)
- Muzio Antonio e Giuseppe, Ragion cantante, **reg. 1** (209); **bb. 18** (fasc. 209), **22** (doc. 489)
- Muzio Francesco *v.* Mazio Francesco
- Nagliati Gaetano *v.* Nagliatti Gaetano
- Nagliatti Gaetano, **reg. 1** (329, 332); **bb. 10** (docc. 455-457, 469, 471-472), **19** (fasc. 329, 332), **22** (docc. 1050, 1054-1055, 1177)
- Nagliatti Tommaso, **b. 10** (docc. 455-457, 469, 471-472)
- Naldi Francesco, ricevitore generale del Vice-Commissariato dei residui beni ecclesiastici e camerali della Romagna, **regg. 1** (157, 164), **2** (59); **bb. 8** (fasc. 157, 164), **17** (fasc. 497), **21** (fasc. [59]), **22** (docc. 1480-1481)
- Nanni Vincenzo, **reg. 1** (311); **b. 18** (fasc. 311)
- Nardella Andrea *v.* Nardelli Andrea
- Nardelli Andrea, **regg. 1** (131-132, 219), **2** (79-80, 82, 92), **3** (13), **5** (41, 47), **6** (22, 25, 48); **bb. 7** (fasc. 131-132), **9** (fasc. 79-80), **10** (docc. 4-5, 14, 46, 61, 71, 129, 179, 22), **12** (fasc. 100), **15** (fasc. 245, 255), **18** (fasc. 219), **21** (fasc. 82, 92), **22** (docc. 277, 345, 431-432, 453-454, 479, 558, 561, 576, 741)
- Nardelli Angelo Antonio, **reg. 1** (325, 327); **b. 18** (fasc. 325, [327])
- Nardi Filippo, **bb. 10** (docc. 573, 612, 830, 832, 877, 881), **15** (fasc. 323), **17** (fasc. 469)
- Nardi Giacomo, **reg. 1** (15); **b. 20** (fasc. 15)
- Nardi Gianbattista, prelado *v.* Nardi Valentini Giovanni Battista, prelado
- Nardi Valentini Giovanni Battista, prelado, **reg. 5** (46); **bb. 10** (doc. 56), **22** (docc. 447, 473)
- Nardini Angelo, **b. 22** (doc. 473)
- Nardini Luigi, procuratore, **reg. 1** (80); **bb. 20** (fasc. 80), **22** (docc. 612, 649)
- Nardini Pietro *v.* Nardini Pietro Paolo
- Nardini Pietro Paolo, **regg. 1** (245), **4** (66); **bb. 7** (fasc. 245), **10** (doc. 80), **22** (docc. 580, 595)
- Nardoni arcidiacono, **b. 11** (fasc. 77)
- famiglia, **b. 11** (fasc. 77)
- Nascimbene Reginaldo, procuratore, **regg. 1** (93, 653), **4** (24, 30, 100), **5** (104); **bb. 7** (fasc. 93), **10** (docc. 123, 384, 397), **14** (fasc. 234), **19** (fasc. 653), **22** (docc. 189, 214-215, 226, 235, 854, 894, 971)
- Natali Antonio, **b. 22** (docc. 779, 787)
- Natali Gioacchino, **reg. 1** (140); **b. 7** (fasc. 140)
- Natali Giovanni, procuratore, **regg. 1** (164-166, 206, 208, 242, 347, 28-29, 91, 93-94), **2** (86), **3** (11, 14), **4** (56), **5** (51), **6** (55, 62); **bb. 7** (fasc. 206), **8** (fasc. 28-29, 91, 93-94), **9** (fasc. 86), **10** (docc. 67, 73, 735, 768, 835-836, 839, 842, 897, 909, 902-903, 916, 928, 931, 942, 944-945, 949, 993-995, 988-991, 1003-1004, 1017-1020, 1022, 1038, 1048), **17** (fasc. 507), **18** (fasc. 164-166, 208, 242, 347), **22** (docc. 171, 211, 213, 390, 478, 481, 504, 547, 553, 1249, 1289, 1296, 1298)
- Natalini Domenico, **reg. 1** (235-236); **bb. 7** (fasc. 235-236), **22** (docc. 543, 817)
- Natalucci Giovanni, **reg. 1** (19-20); **bb. 18** (fasc. 19-20), **22** (doc. 49)
- Natili Eligio, procuratore, **regg. 1** (334,

- 324, 346, 641, 655), **2** (170), **4** (133); **bb. 10** (doc. 426), **18** (fasc. 334), **19** (fasc. 324, 346, 641, 655), **22** (docc. 705, 763, 927, 931, 983, 1022, 1026, 1044)
- Nazzaro Luigi, commerciante, **b. 11** (fasc. 60)
- Negrisolì Francesco *v.* Nigrisolì Francesco Maria
- Negrisolì Paolo *v.* Nigrisolì Paolo
- Negrioni, conti
famiglia, **b. 15** (fasc. 284)
fratelli, **regg. 2** (174), **6** (133, 137); **bb. 10** (docc. 221, 226, 235, 255, 260, 269, 285-287, 380), **11** (fasc. 8), **15** (fasc. 263, 310), **22** (doc. 51)
- Negrioni Alessandro, conte, **b. 10** (doc. 255)
- Negrioni Antonio, conte, **regg. 1** (95-96, 107, 627-628), **2** (28, 32, 54, 136), **3** (8), **4** (38, 114, 121-124, 126), **5** (13), **6** (133, 137); **bb. 7** (fasc. 95-96, 107), **9** (fasc. 136), **10** (docc. 38, 260, 269, 286-288, 290, 302, 305-307, 381-382, 390, 404-405, 12), **11** (fasc. 19, 45), **12** (fasc. 79), **15** (fasc. 263, 267, 289), **19** (fasc. 627-628), **22** (docc. 181, 183, 211, 314, 318, 328, 333-336, 340, 342, 348-350, 360, 403, 793, 851, 900-903, 917, 961, 974-975, 982, 984-985, 997, 1003, 1033, 1087)
- Negrioni Gaetano, conte, **regg. 1** (627-628), **4** (121-124, 126); **bb. 10** (docc. 235, 288, 290, 302, 305-307, 381-382, 390, 404-405), **11** (fasc. 8, 19), **15** (fasc. 267, 284, 289, 310), **19** (fasc. 627-628), **22** (docc. 51, 793, 851, 900-903, 917, 961, 974-975, 982, 984-985, 997, 1003, 1033, 1087)
- Negrioni Giacomo, conte, **regg. 1** (627-628), **4** (121-124, 126), **6** (133, 137); **bb. 10** (docc. 288, 290, 302, 305-307, 381-382, 390, 404-405), **11** (fasc. 19), **15** (fasc. 267, 289), **19** (fasc. 627-628), **22** (docc. 851, 873, 900-903, 917, 961, 974-975, 982, 984-985, 997, 1003, 1033, 1087)
- Negrioni Stanislao, conte, **regg. 1** (627-628), **2** (174), **4** (121-124, 126); **bb. 10** (docc. 221, 226, 288, 290, 302, 305-307, 380-382, 390, 404-405), **11** (fasc. 19), **15** (fasc. 267, 289), **19** (fasc. 627-628), **22** (docc. 793, 851, 900-903, 917, 961, 974-975, 982, 984-985, 997, 1003, 1033, 1087)
- Nelli Vincenzo, appaltatore camerale, **bb. 11** (fasc. 5, 9), **22** (docc. 55, 156)
- Nembrini Cesare, prelado, **regg. 2** (173, 6), **4** (5), **6** (142); **bb. 10** (docc. 385, 495, 506, 522-523), **15** (fasc. 315-316), **16** (fasc. 353), **22** (docc. 994, 998, 1052)
- Neri Giovanni, **b. 22** (docc. 798, 806)
- Nicolai Antonio, procuratore, **b. 22** (docc. 54, 91, 100)
- Nicolai Benedetto, gonfaloniere di Magione, **regg. 1** (163-166), **3** (11, 14); **bb. 7** (fasc. 163), **18** (fasc. 164-166), **22** (doc. 390)
- Nicolai Francesco, **b. 22** (docc. 1192, 1272, 1288, 1305)
- Nicolai Nicola Maria, prelado, **reg. 5** (30)
- Nicoletti Paolo, **regg. 1** (270, 273), **5** (92, 102); **b. 8** (fasc. 270, 273)
- Nicoli Clemente, ricevitore dell'Amministrazione dei beni ecclesiastici e camerali di Bologna, **reg. 1** (51); **b. 7** (fasc. 51)
- Nicolini Domenico, procuratore, **bb. 10** (doc. 187), **22** (docc. 54, 100, 761)
- Nicolini Francesco, procuratore *v.* Nicolini Giovanni Francesco, procuratore
- Nicolini Giovanni Battista, procuratore, **reg. 1** (48); **b. 7** (fasc. 48)
- Nicolini Giovanni Francesco, procuratore, **regg. 1** (83, 327, 333, 345, 5), **4**

- (15, 100), 5 (87-88); **bb.** 7 (fasc. 83), 8 (fasc. 5), 10 (docc. 123, 183), 18 (fasc. [327], 333), 19 (fasc. 345), 22 (docc. 91, 113, 128, 669-670, 776, 927)
- Nicolini Giuseppe, **reg.** 1 (299); **b.** 18 (fasc. 299)
- Nigrisoli Francesco *v.* Nigrisoli Francesco Maria
- Nigrisoli Francesco Maria, **regg.** 1 (114, 118, 150, 153), 2 (29, 60); **bb.** 8 (fasc. 118), 20 (fasc. [114], [150], [153]), 21 (fasc. [29], [60]), 22 (doc. 1444)
- Nigrisoli Paolo, **reg.** 1 (114, 118); **bb.** 8 (fasc. 118), 20 (fasc. [114])
- Nisi Clemente, **regg.** 1 (106-107), 2 (50), 5 (21, 42); **bb.** 10 (docc. 892, 932, 1016), 16 (fasc. 445-447), 17 (fasc. 476-477, 479, 483, 529), 20 (fasc. 106-107), 22 (docc. 1219, 1304, 1353, 1356, 1362, 1393, 1419)
- Nobili Domenico, procuratore, **regg.** 1 (11, 116), 2 (36, 85), 3 (3), 4 (6, 27); **bb.** 7 (fasc. 116), 9 (fasc. 85), 18 (fasc. 11), 22 (docc. 23, 38, 46, 65, 73, 136, 206, 250, 255, 262, 272, 488, 497, 534, 571, 750-751, 894, 922, 937, 1008)
- Noccioli Isidoro, **reg.** 1 (88-89); **bb.** 7 (fasc. 88-89), 22 (doc. 176)
- Noce Gaetano della, appaltatore del dazio consumo forense della Legazione di Bologna, **regg.** 1 (606), 2 (169), 4 (119); **bb.** 8 (fasc. 606), 10 (docc. 240, 252, 318-319, 347, 433, 453, 507), 15 (fasc. 307), 22 (docc. 863-864, 890, 951)
- Notari Bernardino, **b.** 22 (doc. 863)
- Nova Giuseppe, **reg.** 1 (572-574, 581); **bb.** 10 (docc. 244-245, 257-258, 284, 337, 354-355, 360-361, 365-366, 418, 44), 19 (fasc. 572-574, 581), 22 (docc. 825, 831-832)
- Nova Luigi *v.* Nova Giuseppe
- Nucci Giuseppe, **regg.** 1 (54-55, 58-59), 2 (50); **bb.** 20 (fasc. [54]-[55]), 21 (fasc. [50]), 22 (docc. 1374, 1378, 1380-1382)
- Nusiner Giuseppe, **reg.** 1 (177-178); **bb.** 7 (fasc. 177-178), 22 (doc. 412)
- Oberalzer Luigi *v.* Oberolzer Luigi
- Oberholzer Luigi *v.* Oberolzer Luigi
- Oberolzer Luigi, **regg.** 1 (174-175, 179), 2 (61-62), 3 (12), 5 (40); **bb.** 7 (fasc. 174, 179), 10 (doc. 41), 22 (docc. 400-401, 410-411, 420-421)
- Oddi Francesco Maria degli, conte, **regg.** 1 (9-10), 2 (2-3), 5 (1); **bb.** 18 (fasc. 9-10), 22 (docc. 17-19)
- Odescalchi Carlo, cardinale, **regg.** 2 (57), 4 (45), 6 (33); **bb.** 9 (fasc. 57), 10 (docc. 28, 643, 647), 16 (fasc. 391, 394), 22 (docc. 353, 355, 359)
- Odescalchi Girolamo, principe, **regg.** 2 (57), 4 (45), 6 (33); **bb.** 9 (fasc. 57), 10 (doc. 28), 22 (docc. 353, 355, 359)
- Odescalchi Innocenzo, principe, **reg.** 1 (612, 615); **bb.** 10 (doc. 25), 19 (fasc. 612, 615), 22 (docc. 343, 870)
- Odescalchi Pietro, principe, **regg.** 2 (57), 4 (45), 6 (33); **bb.** 9 (fasc. 57), 10 (doc. 28), 22 (docc. 353, 355, 359)
- Odorisi Filippo Giacomo, procuratore *v.* Odorisi Giacomo Filippo, procuratore
- Odorisi Giacomo Filippo, procuratore, **regg.** 1 (38, 101-102, 232), 2 (42), 4 (51), 5 (86); **bb.** 8 (fasc. 232), 10 (docc. 55, 970, 83), 17 (docc. 564, 568), 19 (fasc. 38), 20 (fasc. [101]-[102]), 22 (docc. 458, 1418, 4)
- Olgiati Marco Antonio, prelato, **b.** 22 (doc. 3)
- Onelli Vincenzo, **regg.** 1 (102-103), 2 (37-38), 4 (28); **bb.** 7 (fasc. 102-103), 9 (fasc. 37-38), 22 (docc. 205, 207-208)

- Onesti Pietro, ispettore addetto alla Direzione di Roma dell'Amministrazione generale del bollo e registro, **reg.** 1 (645); **bb.** 10 (doc. 348), 19 (fasc. 645), 22 (docc. 1073, 1188, 1212, 1350)
- Orazio Vincenzo d', **reg.** 1 (18-19); **bb.** 20 (fasc. [18]-[19]), 22 (docc. 1314, 1372)
- Ordognes Camillo, procuratore, **regg.** 1 (587), 2 (156), 5 (94); **bb.** 10 (doc. 212), 19 (fasc. 587), 21 (fasc. 156), 22 (docc. 838, 848, 850)
- Orengo Gioacchino, procuratore, **regg.** 1 (134, 196, 270, 336, 362, 627, 11, 46, 84, 92, 101-102, 109, 114, 117, 5, 9, 27, 70, 77, 110, 120, 128, 193, 212, 256), 2 (1, 5, 30, 75, 153-154, 8, 43, 11-12, 70, 89, 92), 3 (7), 4 (51, 72, 103, 105, 121-124, 126, 1, 3, 9, 4-5), 5 (4, 7, 31, 38, 44-45, 63, 69, 71, 90-92, 96, 1-2, 9, 20-21, 23-24, 30, 33, 39-40, 42, 46, 53, 55, 57-59, 61, 64, 66-68, 70, 72-74, 77-80, 83, 85, 87, 97-98, 108-110); **bb.** 7 (fasc. 271), 8 (fasc. 109, 117, 9, 120, 128, 193, 256), 9 (fasc. 75, 153, 70), 10 (docc. 27, 50, 53, 55, 90, 92, 95, 106, 145, 148, 150, 152, 154, 156-159, 169, 171-172, 180, 186, 201, 205, 209-210, 214, 222, 224-227, 235-236, 239, 241-243, 247, 253, 266-267, 269, 273-274, 276-277, 279, 282, 285-291, 295, 299, 302, 305-307, 310, 322-323, 328, 331-333, 341, 343-344, 349, 351, 353, 356-359, 362, 364, 368-369, 374-375, 378, 381-382, 387, 390-392, 396, 400, 403-406, 408-409, 412-414, 424, 435, 437-444, 446-449, 454, 459, 475, 479-485, 488, 490, 492, 500, 502-503, 505, 508-517, 520, 526-527, 529, 531, 535, 537-538, 552, 559-560, 571, 575, 577, 584, 589, 608, 610, 618-619, 622-624, 626-630, 632-633, 639-640, 644, 658, 664, 666-667, 672, 690, 693-694, 696, 698, 707, 711, 724, 726-727, 730, 735-740, 746, 748, 752, 756, 758, 761, 766-773, 780, 796, 809, 817, 819, 822, 825, 827, 829, 835-836, 839, 842, 875, 881, 885-886, 888, 892, 897, 902-903, 909, 928, 931-932, 946, 948-949, 955, 959-960, 966, 969, 972, 975, 978, 984-985, 992, 996, 998, 1000-1001, 1008-1009, 1014, 1016, 1021, 1024, 1026, 1028, 1033-1034, 1040, 1045, 1050-1051, 42), 13 (fasc. 134), 15 (fasc. 273, 308), 16 (fasc. 359, 361, 433, 447, 452-453), 17 (fasc. 484-485, 499, 545-547, 550-551, 561), 18 (fasc. 196), 19 (fasc. 336, 362, 627, 11), 20 (fasc. 84, 92, 102, 114, 5, [77], [110], [212]), 21 (fasc. 5, 154, 8, [89], [92]), 22 (docc. 3, 5, 8, 10-12, 15, 28-29, 76, 117-118, 137, 188, 352, 405, 423-424, 444-445, 458, 471, 476, 480, 570, 573, 596, 629, 631, 681, 714, 716, 720, 722, 726, 730, 737, 743-744, 755-757, 769, 772, 779-781, 787, 793, 812, 817, 819-821, 826-828, 830, 841, 855, 859-860, 862, 866, 869, 881, 885, 891-892, 900-903, 907, 911-913, 917, 947-948, 951, 959, 961, 963, 974, 977, 985, 995-997, 1029-1031, 1033, 1051, 1070, 1105, 1107, 1112, 1128, 1158, 1162, 1167, 1221, 1224, 1230, 1232, 1236, 1247-1251, 1254, 1280, 1284, 1289-1290, 1296, 1298, 1302, 1304, 1306-1307, 1312-1313, 1315-1319, 1321-1322, 1353, 1365, 1367, 1370, 1393, 1401-1402, 1405, 1407, 1416, 1419, 1441, 1454, 1462, 1466-1467, 1476, 1485, 1498; fasc. 4, 849)
- Orfini Carlo, procuratore, **reg.** 1 (361); **bb.** 19 (fasc. 361), 22 (docc. 196, 664, 679)
- Origoni Giorgio, **reg.** 1 (260-261); **b.** 18 (fasc. 260-261)

- Origoni Giuseppe, **reg.** 1 (260-261); **b.** 18 (fasc. 260-261)
- Orioli Giovanni, **b.** 17 (fasc. 515-516, 520)
- Orioli Lorenzo, parroco, **b.** 17 (fasc. 515-516, 520)
- Orlandi Filippo, **regg.** 2 (151), 4 (110), 6 (119); **bb.** 10 (doc. 192), 21 (fasc. 151), 22 (docc. 768, 775, 790-791, 835)
- Orlandi Giacomo, amministratore, **reg.** 1 (256); **b.** 18 (fasc. 256)
- Orlandi Giovanni Battista, **regg.** 1 (39-40, 43), 3 (2); **bb.** 18 (fasc. 39-40), 22 (docc. 98, 103)
- Ormera Domenico, **regg.** 1 (650-651), 4 (132, 6), 5 (49), 6 (140); **bb.** 10 (docc. 373, 377, 411, 465, 962, 983), 19 (fasc. 650-651), 22 (docc. 954, 1039, 1053, 1396, 1437)
- Oro Agostino dell' *v.* Dell'Oro Agostino
- Oro Ferdinando dell' *v.* Dell'Oro Ferdinando
- Orsini Carlo, procuratore, **reg.** 1 (59); **bb.** 7 (fasc. 59), 22 (docc. 155, 626)
- Orsini Pietro, **b.** 22 (docc. 935, 940)
- Orsolini Mariscotti Giuseppe, **reg.** 1 (129-130); **bb.** 7 (fasc. 129-130), 22 (docc. 280-281, 301)
- Orsolupo Giovanni Battista, **regg.** 1 (238, 240), 2 (94); **bb.** 8 (fasc. 238), 20 (fasc. [240])
- Ortenzi Tommaso, **regg.** 1 (677-678), 5 (3); **bb.** 10 (docc. 450, 452), 19 (fasc. 677)
- Ossoli Antonio, marchese, **regg.** 1 (121-122), 2 (47, 52, 55); **bb.** 20 (fasc. [121]-[122]), 21 (fasc. [47]), 22 (docc. 1438, 1442, 1447, 1449-1450, 1458)
- Ossoli Filippo, marchese, **regg.** 1 (121-122), 2 (47, 52, 55); **bb.** 20 (fasc. [121]-[122]), 21 (fasc. [47]), 22 (docc. 1438, 1442, 1447, 1449-1450, 1458)
- Ottaviani Francesco, procuratore, **regg.** 1 (47), 2 (87, 90); **bb.** 7 (fasc. 47), 10 (docc. 156, 180), 21 (fasc. [87]), 22 (docc. 31, 113, 128, 681, 726, 981, 1007, 1023-1024)
- Ottaviani Miti Vincenzo, procuratore, **regg.** 1 (37, 86, 133, 369, 633, 659, 146), 2 (177, 27), 4 (17, 134); **bb.** 7 (fasc. 86), 18 (fasc. 37), 19 (fasc. 369, 633, 659), 20 (fasc. [146]), 22 (docc. 92, 172, 218, 269, 325, 374, 422, 675, 678, 946, 991, 993, 1002)
- Pacca Orazio, marchese, amministratore dell'Amministrazione del lotto di Benevento, **regg.** 1 (269, 271-272, 274), 4 (73-74), 6 (77); **bb.** 7 (fasc. 272), 18 (fasc. 274), 22 (docc. 635-636, 645-646)
- Paccarelli Filippo, **regg.** 1 (167), 5 (60); **bb.** 8 (fasc. 167), 10 (doc. 1031), 22 (docc. 1471, 1477)
- Pace Giacomo, **reg.** 1 (325, 327); **b.** 18 (fasc. 325, [327])
- Pacente Antonio, **b.** 22 (doc. 132)
- Pacetti Filippo, **regg.** 2 (25), 4 (1); **bb.** 9 (fasc. 25), 11 (fasc. 6), 22 (docc. 21, 32, 66, 153)
- Pacetti Franci Rosa, **b.** 16 (fasc. 423, 426-427)
- Pacieri Luigi, procuratore, **regg.** 1 (207, 84), 2 (4, 23), 4 (10); **bb.** 7 (fasc. 207), 9 (fasc. 23), 10 (doc. 3), 20 (fasc. [84]), 21 (fasc. 4), 22 (docc. 14, 62, 132, 147, 162, 167, 178, 204, 476, 1415)
- Pacifici Giacinta in De Magistris, **reg.** 1 (617); **bb.** 19 (fasc. 617), 22 (docc. 911, 920)
- Pacilli Carlo, procuratore, **reg.** 1 (18); **b.** 19 (fasc. 18)
- Pacini Giovanni, priore di Sacrofano, **reg.** 1 (197); **b.** 20 (fasc. [197])
- Pacolini Ignazio *v.* Pasolini Giuseppe

- Ignazio, amministratore dell'Amministrazione dei beni ecclesiastici e camerali di Macerata
- Padovani Pietro, **reg. 1** (56); **b. 7** (fasc. 56)
- Padovani Simone, **b. 10** (doc. 315)
- Pagni Camilla *v.* Pagni Perrelli Camilla in Schiassi
- Pagni Perrelli Camilla in Schiassi, **b. 17** (fasc. 497)
- Pagnoncelli Antonio, procuratore, **regg. 1** (49, 68, 181, 200, 234, 342, 355, 320, 337, 351, 574, 596, 668, 59, 72, 116, 311), **2** (138, 147, 82), **4** (33, 48, 59, 68, 100-103, 105-107, 118, 125, 127, 136, 3), **5** (37, 77-78, 83-85, 6, 15, 50); **bb. 7** (fasc. 49, 68, 181, 234), **8** (fasc. 337, 72, 311), **10** (doc. 40, 43, 52, 78, 87, 104-105, 110, 112, 120, 123, 130, 134, 138, 146, 148, 152, 157-158, 167, 172, 177, 182, 201, 244-245, 247, 257-258, 284, 297-298, 312, 323, 327, 329, 331-332, 337, 354-355, 360-361, 365-366, 374, 387, 391-392, 396, 418-419, 501, 525, 577, 589, 630, 632, 653, 664, 667, 672, 708-709, 726, 735, 765, 768, 782, 795, 835-836, 839, 842, 963-965, 971, 986), **15** (fasc. 251), **16** (fasc. 419, 434), **18** (fasc. 200, 342, 355), **19** (fasc. 320, 351, 574, 596, 668, 59), **20** (fasc. [116]), **21** (fasc. 147), **22** (doc. 13, 36-37, 85, 119, 123, 127, 271, 330, 418, 436, 446, 452, 459, 512, 516, 535, 557, 560, 565, 601-602, 606-607, 611, 613, 662, 669-670, 673, 677, 686, 690-692, 704, 707, 715-716, 720, 722, 728, 733, 739, 745, 750-751, 754, 757-758, 780-781, 789, 808, 818, 825, 830-832, 852, 904, 910, 912-913, 916, 922, 928, 933, 939, 960, 995-996, 1012, 1037, 1146, 1148, 1158, 1171, 1195, 1249, 1274, 1278, 1289, 1392, 1403, 1408, 1436, 1445)
- Pagnoncelli Giacomo, procuratore, **regg. 1** (650), **4** (132, 6); **bb. 10** (doc. 373, 377, 411, 465), **19** (fasc. 650), **22** (doc. 954, 1039, 1053)
- Paladini Giuseppe, procuratore *v.* Paladini Giuseppe, procuratore
- Palatta Filippo, procuratore, **bb. 10** (doc. 844-845, 871-872, 882, 925, 927, 938, 950), **17** (fasc. 498), **22** (doc. 1399)
- Palazzini Antonio, **b. 22** (doc. 173)
- Palelli Placido Maria, procuratore, **reg. 1** (330); **bb. 19** (fasc. 330), **22** (doc. 725, 788)
- Paleotti Giovanni Battista, marchese, **reg. 1** (228) patrimonio, **reg. 1** (228)
- Palica Luigi, procuratore, **regg. 1** (294), **2** (114); **b. 20** (fasc. [294])
- Palladini Giuseppe, procuratore, **reg. 1** (160); **bb. 18** (fasc. 160), **22** (doc. 382)
- Pallavicini Alessandro, marchese, **b. 22** (doc. 398)
- Pallavicini Domenico, marchese, **bb. 10** (doc. 357, 413-414, 520, 531, 538, 644), **22** (doc. 1070)
- Pallavicini Luigi, principe *v.* Pallavicini Rospigliosi Luigi, principe
- Pallavicini Rospigliosi, patrimonio, **reg. 2** (53)
- Pallavicini Rospigliosi Luigi, principe, **reg. 2** (53)
- Pallini Giovanni Battista, canonico, **b. 17** (fasc. 538)
- Pallini Marcello, **b. 17** (fasc. 538)
- Pallotta Antonio, uditore generale della RCA, **regg. 1** (273), **4** (72), **6** (93); **bb. 7** (fasc. 273), **10** (doc. 92), **14** (fasc. 241), **18** (fasc. [273]), **22** (doc. 629)
- Pallotta Paride, conte, **regg. 1** (270, 273), **2** (55), **4** (72), **6** (93); **bb. 7** (fasc. 271, 273), **10** (doc. 92), **14** (fasc. 241), **18** (fasc. [273]), **22** (doc. 629)

- 315-316, 629)
- Palma Francesco, **b. 22** (docc. 54, 91, 100)
- Palmacci Vincenzo, **regg. 1** (317-319), **5** (74); **b. 18** (fasc. 317-319)
- Palmerio Antonio, **regg. 1** (88, 95), **2** (41); **bb. 8** (fasc. 92, 95), **10** (doc. 943), **20** (fasc. [88])
- Palmerio Nicola, **regg. 1** (88, 95), **2** (41); **bb. 8** (fasc. 92, 95), **10** (doc. 943), **20** (fasc. [88])
- Palmerio Vincenzo, **regg. 1** (88, 95), **2** (41); **bb. 8** (fasc. 92, 95), **10** (doc. 943), **20** (fasc. [88])
- Palmieri Angelo, **reg. 1** (109); **b. 8** (fasc. 109)
- Palmieri Antonio *v.* Palmerio Antonio
- Palmieri Giuseppe, canonico, **reg. 1** (80); **bb. 20** (fasc. [80]), **22** (doc. 1420)
- Palmieri Luigi, **regg. 1** (197, 200, 353-354, 320-321), **2** (138), **4** (48, 101-102), **5** (82, 86), **6** (63, 110); **bb. 7** (fasc. 197), **10** (docc. 115, 130, 134, 138, 142, 148, 152), **14** (fasc. 164, 231), **15** (fasc. 251), **18** (fasc. 200, 353-354), **19** (fasc. 320-321), **22** (docc. 446, 459, 512, 516, 686, 690, 693, 699, 706-707, 716, 742)
- Palmieri Nicola *v.* Palmerio Nicola
- Palmieri Saverio *v.* Palmieri Luigi
- Palmieri Vincenzo *v.* Palmerio Vincenzo
- Palmucci Vincenzo *v.* Palmacci Vincenzo
- Palombi Marino, **regg. 1** (24-25, 127, 129), **2** (13, 67, 71), **5** (41, 52); **bb. 8** (fasc. 24), **10** (docc. 831, 878, 890-891, 933, 973-974, 1010, 1013, 1023, 1029, 1041), **17** (fasc. 490, 519), **20** (fasc. [24]-25, [127], [129]), **21** (fasc. [71]), **22** (docc. 1320, 1344, 1358)
- Palombi Massimo, **reg. 5** (32)
- Palossi Catervo, parroco di Vestignano *v.* Polossi Catervo, parroco di Vestignano
- Paltrinieri Antonio, rettore della Pia casa della visitazione degli orfani in S. Maria in Aquiro e SS. Quattro coronati di Roma, **b. 17** (fasc. 555)
- Paltrinieri Ottavio Maria, vicario generale della Congregazione somasca e rettore della Pia casa della visitazione degli orfani in S. Maria in Aquiro e SS. Quattro coronati di Roma, **regg. 1** (137, 141), **2** (92, 98); **bb. 8** (fasc. 137), **9** (fasc. 98), **17** (fasc. 555), **20** (fasc. [141]), **21** (fasc. [92])
- Pambianchi Angelo *v.* Parbianchi Angelo
- Pancaldi, famiglia, **b. 10** (doc. 475)
- Pancaldi Antonio, **regg. 1** (3), **2** (3), **5** (4); **bb. 8** (fasc. 103), **10** (doc. 475), **19** (fasc. 3), **20** (fasc. 99), **21** (fasc. [3])
- Pancaldi Francesco, **regg. 1** (3), **2** (3), **5** (4); **bb. 10** (doc. 475), **19** (fasc. 3), **21** (fasc. [3])
- Pancaldi Francesco, procuratore, **regg. 1** (213, 218, 221, 254, 282), **5** (72-74); **bb. 8** (fasc. 213, 218, 221, 254), **10** (doc. 86), **17** (fasc. 565, 571, 573)
- Pancaldi Luigi, **regg. 1** (3), **2** (3), **5** (4); **bb. 10** (doc. 475), **19** (fasc. 3), **21** (fasc. [3])
- Pancaldi Maria Felice, **regg. 1** (3), **2** (3), **5** (4); **bb. 10** (doc. 475), **19** (fasc. 3), **21** (fasc. [3])
- Pancaldi Teresa, **regg. 1** (3), **2** (3), **5** (4); **bb. 10** (doc. 475), **19** (fasc. 3), **21** (fasc. [3])
- Pandolfi Antonio, canonico, **reg. 1** (100, 103); **bb. 20** (fasc. 100), **22** (docc. 1225, 1241)
- Panicelli Costantino, esattore camerale *v.* Pannicelli Costantino, esattore camerale
- Panichi Lorenzo, **reg. 1** (72-73); **bb. 8**

- (fasc. 73), **20** (fasc. [72])
- Pannianchi Angelo *v.* Parbianchi Angelo
- Pannicelli Achille, **regg.** **1** (166), **2** (23); **bb.** **8** (fasc. 166), **21** (fasc. [3]), **22** (docc. 1377, 1387, 1472)
- Pannicelli Costantino, esattore camerale, **regg.** **1** (166), **2** (140, 33, 48, 23-24); **bb.** **8** (fasc. 166), **9** (fasc. 48), **10** (doc. 840), **21** (fasc. [23]-[24], 32), **22** (docc. 676, 740, 895, 906, 1038, 1170, 1192, 1199, 1272, 1288, 1305, 1377, 1387, 1472, 1501)
- Pantoli Bartolomeo, **reg.** **1** (157); **bb.** **8** (fasc. 157), **22** (docc. 1480-1481)
- Paolis Pietro de, procuratore, **regg.** **2** (172), **5** (103)
- Paolozzi Isidoro, **regg.** **1** (618, 637), **4** (128); **bb.** **10** (doc. 325), **19** (fasc. 618, 637), **22** (doc. 932)
- Paolucci de Cabboli Luigi, marchese *v.* Paulucci di Calboli Luigi Vitaliano, marchese
- Paolucci de Calboli Luigi, marchese *v.* Paulucci di Calboli Luigi Vitaliano, marchese
- Paolucci Vincenzo, **regg.** **1** (127, 129), **5** (52); **bb.** **10** (docc. 973-974, 1010), **20** (fasc. [127], [129])
- Paparozzi Pietro, capo notaio e cancelliere del Tribunale dell'A.C., **reg.** **2** (30); **b.** **22** (doc. 188)
- Paperi Pietro Paolo, amministratore generale cointeressato dell'Amministrazione generale dei sali e tabacchi di Roma, **regg.** **1** (3-4), **5** (88); **bb.** **10** (doc. 183), **18** (fasc. 3-4), **22** (docc. 2-3, 5, 7, 776)
- Papi Enrico, procuratore, **reg.** **1** (15); **bb.** **20** (fasc. 15), **22** (doc. 1297)
- Papi Giuseppe, **b.** **17** (fasc. 486)
- Papi Luigi, procuratore, **reg.** **1** (125); **bb.** **10** (doc. 979), **20** (fasc. [125]), **22** (docc. 1452, 1456)
- Paradisi Giovan Battista *v.* Paradisi Giovanni Battista
- Paradisi Giovanni Battista, **b.** **22** (docc. 779, 787)
- Paradisi Tiberio, enfiteuta camerale, **reg.** **2** (5); **bb.** **10** (docc. 310, 322, 356, 364, 409, 486, 491, 497), **15** (fasc. 296), **22** (docc. 591, 959)
- Paradisi Tommaso, **b.** **22** (doc. 1422)
- Parbianchi Angelo, **regg.** **1** (150, 153), **2** (60, 84); **bb.** **20** (fasc. [150], [153]), **21** (fasc. [60], [84])
- Parenti Cevenini Anna, **reg.** **1** (50-51); **bb.** **7** (fasc. 51), **22** (doc. 122)
- Parenti Cevenini Francesco, **reg.** **1** (50-51); **bb.** **7** (fasc. 51), **22** (doc. 122)
- Parenti Cevenini Lorenzo, **reg.** **1** (50-51); **bb.** **7** (fasc. 51), **22** (doc. 122)
- Parenti Francesco, **regg.** **2** (23), **4** (10), **6** (10); **bb.** **9** (fasc. 23), **11** (fasc. 18), **22** (docc. 147, 162, 167, 178)
- Paris Angelo Maria, **reg.** **1** (355); **bb.** **19** (fasc. 355), **22** (doc. 824)
- Paris Gaetano, **regg.** **1** (183, 231, 234), **2** (12, 15), **3** (1), **5** (39), **6** (42); **bb.** **7** (fasc. 183, 231, 234), **9** (fasc. 15), **10** (doc. 48), **22** (docc. 85, 426, 428, 455-456, 535, 565, 715, 728, 733, 745)
- Parisani Annibale, conte, **reg.** **2** (88, 91); **bb.** **13** (fasc. 154-155), **22** (docc. 570, 573, 596)
- Parisi Antonio, **reg.** **2** (10); **bb.** **10** (docc. 231, 268, 363, 415, 427, 429, 473, 518, 980, 1011, 1027), **17** (fasc. 544), **21** (fasc. 10), **22** (docc. 437, 448, 879, 888, 1034, 1036)
- Parisi Francesco, **regg.** **2** (107, 110), **3** (17-18, 20, 23, 26, 28); **b.** **22** (docc. 554, 585)
- Parisi Giuseppe, **b.** **17** (fasc. 563, 566)
- Parisotti Marco, procuratore, **regg.** **1** (238), **2** (26); **bb.** **7** (fasc. 238), **9** (fasc.

- 26), **22** (docc. 174, 544)
- Parteguelfa Pio, arcidiacono, **reg. 2** (81)
- Pascolini Ignazio, amministratore dei beni ecclesiastici e camerali di Macerata *v.* Pasolini Giuseppe Ignazio, amministratore dell'Amministrazione dei beni ecclesiastici e camerali di Macerata
- Pasetti Francesco, avvocato, giudice fiscale di Ferrara, **reg. 1** (48); **b. 20** (fasc. [48])
- Pasetti Nicola *v.* Patetti Nicola
- Pasini Pietro, **reg. 4** (13)
- Pasini Venanzio, procuratore, **reg. 5** (68, 72)
- Pasolini Giuseppe, conte *v.* Pasolini Zannelli Giuseppe, conte
- Pasolini Giuseppe Ignazio, amministratore dell'Amministrazione dei beni ecclesiastici e camerali di Macerata, **regg. 1** (12, 14), **2** (88), **4** (20); **bb. 18** (fasc. 12), **22** (docc. 27, 97)
- Pasolini Zanelli Giuseppe, conte *v.* Pasolini Zannelli Giuseppe, conte
- Pasolini Zannelli Giuseppe, conte, **reg. 2** (35); **bb. 10** (docc. 669-670, 687, 722, 725, 749, 803, 805-806, 815, 856, 866, 951, 981-982, 63), **16** (fasc. 438, 441), **17** (fasc. 466, 500, 511)
- Pasquali Onorato, **b. 22** (docc. 798, 806)
- Pasqualini Pietro, **b. 22** (docc. 798, 806)
- Pasquetti Antonio, **reg. 1** (132); **b. 20** (fasc. [132])
- Passacantilli Agostino, **bb. 10** (doc. 1015), **22** (doc. 1478)
- Passacantilli Antonio, **bb. 10** (doc. 1015), **22** (doc. 1478)
- Passacantilli Francesco, **reg. 2** (68); **bb. 10** (doc. 1121), **21** (fasc. [68]), **22** (doc. 1473)
- Passacantilli Pietro, **bb. 10** (doc. 1015), **22** (doc. 1478)
- Passacantilli Francesco *v.* Passacantilli Francesco
- li Francesco
- Passano Antonio, **reg. 1** (117); **bb. 7** (fasc. 117), **13** (fasc. 130, 133), **22** (doc. 254)
- Pastenga Agostino, **b. 17** (fasc. 538)
- Pastenga Cesare, **b. 17** (fasc. 538)
- Pastenga Federico, **b. 17** (fasc. 538)
- Pastenga Leopardo, **b. 17** (fasc. 538)
- Paterlini Gaetano, **reg. 1** (29, 31); **bb. 8** (fasc. 29), **20** (fasc. 31)
- Paternò Gregorio, **regg. 1** (238, 240), **2** (94); **bb. 8** (fasc. 238), **20** (fasc. [240])
- Patetti Nicola, **regg. 1** (90-91), **4** (20); **b. 7** (fasc. 91)
- Paticchi Tommaso, procuratore, **reg. 1** (89, 239, 338); **bb. 7** (fasc. 89, 239), **10** (docc. 400, 566, 573, 575, 612, 673, 689-690), **19** (fasc. 338), **22** (docc. 176, 309, 321, 544, 737, 841)
- Patriarca Andrea, **reg. 4** (69)
- Patriarca Francesco, **regg. 1** (191-192, 248-249, 251-252, 258-259), **4** (49, 80), **5** (57-58, 61-62), **6** (67-70, 76, 85); **bb. 7** (fasc. 191-192, 248-249, 251), **10** (docc. 42, 51, 65, 81-84, 88, 93-94), **18** (fasc. 252, 258-259), **22** (docc. 433, 593, 597, 604-605, 615-616, 620-622, 632-633, 657-658)
- Patrizi Francesco, marchese, **regg. 1** (295-296), **2** (115), **5** (67), **6** (87, 92); **bb. 14** (fasc. 178, 185), **18** (fasc. 295-296), **21** (fasc. 114-115)
- Patrizi Naro Montoro Costantino, cardinale, **b. 22** (doc. 199)
- Patrizi Naro Montoro Filippo, marchese, **b. 22** (doc. 199)
- Patrizi Naro Montoro Francesco Save-rio, marchese, **b. 22** (doc. 199)
- Patrizi Naro Montoro Giovanni, marchese, senatore di Roma, **reg. 1** (182); **bb. 7** (fasc. 182), **22** (doc. 199)
- Paulucci di Calboli Giacomo, conte, **bb. 10** (doc. 444), **22** (docc. 1029, 1167)

- Paulucci di Calboli Luigi Vitaliano, marchese, **regg.** 1 (235), 2 (118), 5 (66), 6 (81, 84); **bb.** 9 (fasc. 118), 10 (docc. 97, 100, 706, 714-715, 741, 744-745, 751), 13 (fasc. 141), 16 (fasc. 406, 408, 413), 22 (docc. 642, 1200, 1279)
- Paulucci Vincenzo *v.* Paolucci Vincenzo
- Pazielli Liborio, procuratore, **regg.** 1 (217, 355), 2 (90), 4 (60, 63-64); **bb.** 7 (fasc. 217), 19 (fasc. 355), 21 (fasc. 90), 22 (docc. 545, 566, 574-575, 577, 581-583, 861, 867, 871, 876, 898)
- Pazzis Maddalena de (in Caldesi), **reg.** 1 (56); **b.** 7 (fasc. 56)
- Peccenini Alessandro, procuratore *v.* Piccinini Alessandro, procuratore
- Peccenini Bartolomeo *v.* Peccinini Bartolomeo
- Pecci Felice, capo notaio e cancelliere del Tribunale dell'A.C., **reg.** 2 (30); **b.** 22 (doc. 188)
- Pecci Giovanni, procuratore, **reg.** 3 (26); **bb.** 10 (docc. 223, 357, 413-414, 440, 449, 508, 515, 520, 531, 538), 22 (docc. 963, 1070)
- Peccinini Bartolomeo, **regg.** 1 (329, 332, 12-13, 61-62, 50-51), 2 (142, 19), 4 (10), 5 (43); **bb.** 8 (fasc. 13, 51), 10 (docc. 455-457, 469, 471-472, 479-484, 588, 595, 602, 638, 743, 889, 893, 910, 915), 19 (fasc. 329, 332, 12, 61-62), 20 (fasc. [51]), 22 (docc. 1045, 1050, 1054-1055, 1122, 1177-1178, 1368-1369)
- Peccinini Giacomo, Ragion cantante, **reg.** 1 (91); **bb.** 8 (fasc. 91), 10 (doc. 942), 20 (fasc. [90])
- Peccinini Giovanni, **reg.** 1 (90); **bb.** 8 (fasc. 91), 10 (doc. 942)
- Pediconi Gioacchino, procuratore, **b.** 22 (docc. 69, 86)
- Pellegrini Angelo, **reg.** 1 (40-41); **bb.** 20 (fasc. [40]-[41]), 22 (doc. 1340)
- Pellegrini Gioacchino, procuratore, **reg.** 1 (73, 139, 205, 208, 235-236); **bb.** 8 (fasc. 73, 139, 205, 235), 20 (fasc. [208]), 22 (docc. 1463, 1490)
- Pellegrini Pietro, avvocato, **reg.** 2 (50); **b.** 22 (docc. 469, 496)
- Pellegrini Salvatore, **reg.** 2 (87, 90, 102); **b.** 21 (fasc. [87])
- Pellicani Filippo, **bb.** 10 (doc. 56), 22 (docc. 447, 473)
- Pellicani Filippo, procuratore, **reg.** 1 (19); **bb.** 20 (fasc. [19]), 22 (docc. 1314, 1372)
- Penati Giacomo, **b.** 22 (docc. 437, 448)
- Pennacchi Giovanni Paolo, **b.** 22 (docc. 1451, 1453, 1461)
- Pennacchi Paolo *v.* Pennacchi Giovanni Paolo
- Pennacchietti Paolo *v.* Pennacchietti Pietro Paolo
- Pennacchietti Pietro Paolo, **regg.** 1 (62, 67-68, 199), 2 (7, 17), 4 (4); **bb.** 7 (fasc. 62, 67-68), 8 (fasc. 199), 10 (docc. 504, 521), 21 (fasc. 7, 17), 22 (docc. 1098, 1102)
- Pennacchietti Silvestro, procuratore, **regg.** 1 (195), 2 (74); **bb.** 20 (fasc. [195]), 21 (fasc. [74]), 22 (doc. 1494)
- Pennoni Giovanni, **reg.** 4 (100); **b.** 10 (doc. 123)
- Pepoli Camillo, marchese, Confraternita per il suffragio del defunto, **b.** 22 (doc. 173)
- Perazzi Giuseppe, amministratore della Società ligure cessionaria dell'appalto delle allumiere di Tolfa *v.* Perazzo Giuseppe, amministratore della Società ligure cessionaria dell'appalto delle allumiere di Tolfa
- Perazzo Giuseppe, amministratore della Società ligure cessionaria dell'appalto delle allumiere di Tolfa, **regg.** 1 (206, 208), 2 (86), 4 (56), 5 (51), 6

- (55, 62); **bb.** 7 (fasc. 206), 9 (fasc. 86), 10 (docc. 67, 73), 18 (fasc. 208), 22 (docc. 171, 478, 504, 547)
- Pereira Francesco, **reg.** 2 (1)
- Pereira Maria Anna, **reg.** 2 (1)
- Perfetti Benedetto
commissario generale della RCA, **regg.** 1 (1, 74, 76), 5 (96, 25, 39-40); **bb.** 10 (docc. 152, 156-158, 169, 171-172, 180, 186, 201, 209-210, 222, 224-227, 235, 241-243, 247, 253, 255, 260, 266-267, 269, 273-274, 277, 279, 282, 285-291, 294-295, 297-302, 305-307, 310, 322, 327-329, 341, 343-344, 349, 351, 353, 356, 358, 368-369, 375, 378, 381-382, 390, 400, 403-406, 408, 413-414, 424, 434-435, 442, 444, 454, 458-459, 475, 479-486, 488, 490-491, 493-494, 497, 500-501, 516-517, 519-520, 525, 529, 533, 536, 552, 559-560, 566, 571, 573-575, 577, 584, 589, 609, 612, 618-620, 622-624, 626-629, 633, 648, 658, 673, 690, 694, 698, 724, 727, 730, 735-740, 746, 748, 752, 755-756, 758, 761, 765-773, 780, 785-786, 790-791, 799, 801-802, 809, 816-817, 819, 822, 825, 827, 829-830, 832, 835-836, 839, 842, 875, 877, 880-881, 885-886, 888, 897, 899-900, 902-903, 928, 931, 992, 42), 15 (fasc. 314, 324), 16 (fasc. 346, 357, 359-360, 382, 433, 452-453), 17 (fasc. 484-485), 20 (fasc. 1, [76]), 22 (docc. 720, 722, 726, 730, 755-757, 769, 772, 787, 804, 817, 819-821, 830, 852, 862, 859-860, 869, 891-892, 900-904, 907, 910, 912-913, 917, 933, 939, 941, 948, 951-952, 959, 961-962, 974, 977, 985, 997, 1029-1031, 1033, 1037, 1105, 1107, 1112, 1128, 1158, 1167, 1178, 1224, 1232, 1236, 1250-1251, 1253-1254, 1265, 1276, 1280, 1284, 1289-1290, 1296, 1298, 1302, 1306-1307, 1312-1313, 1315-1319, 1321-1322, 1365, 1367, 1370, 1401-1402, 1405-1407; fasc. 4)
- procuratore, **regg.** 1 (197, 320, 330-332, 338), 2 (174), 4 (7, 23, 48, 55, 89-91, 93, 130), 5 (56, 60, 83); **bb.** 7 (fasc. 197), 10 (docc. 3, 105, 127, 130, 146, 221, 380), 12 (fasc. 101), 16 (fasc. 456), 18 (fasc. 320, 330-332, 338), 22 (docc. 14, 33, 35, 55, 62, 70, 82, 84, 110, 120, 124, 132, 143, 148-150, 156, 171, 192, 204, 265, 290, 320, 326, 343, 404, 406, 429, 446, 459, 464, 467, 495, 508, 512, 516, 536, 591-592, 618, 653, 662, 671, 682, 688-689, 851, 919, 975, 982, 984, 1003, 1087)
- Pergami Franchina Bartolomeo, barone, **regg.** 1 (1-2, 51, 84-85, 92-93, 95, 102, 53), 2 (43, 3), 4 (4), 5 (1-2, 46); **bb.** 9 (fasc. 3), 10 (docc. 442, 444, 460, 464, 608, 623-624, 626-628, 693, 696, 727, 736-737, 740, 992), 17 (fasc. 484-485), 19 (fasc. 1-2, 51), 20 (fasc. 84-85, 92-93, [95], 102, [53]), 22 (docc. 1029, 1128, 1164, 1167, 1221, 1248, 1302, 1313, 1321, 1370)
- Perini Odoardo, canonico, **regg.** 1 (80-81), 5 (48); **bb.** 10 (docc. 968, 997), 20 (fasc. [80]-[81]), 22 (docc. 1409, 1420)
- Perla Giacomo, **reg.** 1 (123); **bb.** 7 (fasc. 123), 11 (fasc. 36-37, 71), 16 (fasc. 347), 22 (doc. 847)
- Perozzi Antonio, **reg.** 1 (160)
- Persi Filippo, gonfaloniere di Patrica, **reg.** 1 (595, 599, 602, 673, 675); **bb.** 19 (fasc. 595, 599, 602, 673, 675), 22 (docc. 1018, 1021)
- Persiani Pietro Paolo, cavaliere, **bb.** 10

- (docc. 400, 566, 573, 575, 612, 673, 689-690, 830, 832, 877, 880-881, 899-900, 72), **15** (fasc. 323)
- Persiani Vincenzo, **regg.** **1** (211, 278-279, 284-285, 590, 592, 606, 32, 52, 64-67, 76-77, 115-116, 126, 128, 200), **2** (113, 169, 18, 20, 24-27, 63, 105), **4** (75, 77, 115, 119), **5** (23-24, 8, 13, 50, 53), **6** (89-90, 145, 147); **bb.** **8** (fasc. 606, 32, 52, 64-65, 76-77, 128), **9** (fasc. 63), **10** (docc. 9-10, 96, 98, 213, 225, 233, 240, 252, 318-319, 420-423, 433, 454, 492, 517, 529, 535, 537, 542, 580-581, 583-584, 590-591, 598, 645, 659, 774, 779, 807, 813, 844-845, 847, 876, 879, 882, 963-965, 971-972, 978, 985-986, 1001, 1009, 1021, 1026, 1045, 1050, 49-50, 79-80), **11** (fasc. 32), **15** (fasc. 253, 271, 282, 301, 307), **16** (fasc. 348, 352, 372-373, 377, 455), **17** (fasc. 467, 509, 512, 550-551, 558, 560-562), **18** (fasc. 211, 278-279, 284-285), **19** (fasc. 590, 592, 66-67), **20** (fasc. [115]-[116], [126], [200]), **21** (fasc. 113, [27]), **22** (docc. 150, 289, 293-294, 482, 643, 655, 843, 863-864, 890, 934, 951, 1035, 1065-1066, 1074, 1083, 1143, 1169, 1246, 1268, 1300, 1308, 1364, 1376, 1436, 1445, 1454)
- Perugini Costantino, **b.** **22** (docc. 437, 448)
- Perugini Ercule, procuratore, **reg.** **2** (84); **b.** **21** (fasc. [84])
- Perugino Costantino *v.* Perugini Costantino
- Pesaro Rubin, **reg.** **1** (235); **b.** **8** (fasc. 235)
- Pesci Sebastiano, **reg.** **2** (164); **b.** **9** (fasc. 164)
- Pesetti Nicola *v.* Patetti Nicola
- Petacci Domenico, esattore camerale, **reg.** **1** (578, 593); **bb.** **19** (fasc. 578, 593), **22** (docc. 844, 855, 866)
- Petocchi Gaetano, **reg.** **1** (47-48); **b.** **7** (fasc. 47-48)
- Petrangeli Giovanni Pietro, **b.** **22** (doc. 330)
- Petrarca Giovanni Battista, procuratore, **regg.** **1** (190, 69, 100, 20), **2** (70, 44), **5** (23); **bb.** **7** (fasc. 190), **8** (fasc. 20), **10** (docc. 375, 379, 394, 663, 686, 720, 775, 783), **19** (fasc. 69), **20** (fasc. 100), **22** (docc. 430, 517, 886, 1129, 1225, 1241, 1309)
- Petrini Filippo, **bb.** **17** (fasc. 568), **22** (fasc. 4)
- Petrini Vittoria, **regg.** **1** (101-102, 230, 232), **2** (42, 115), **5** (86); **bb.** **8** (fasc. 232), **10** (docc. 970, 83), **17** (fasc. 564, 568), **20** (fasc. [101]-[102], [230]), **22** (docc. 1418, 4)
- Petocchi Rinaldo, **reg.** **2** (106)
- Petroni Antonio, **b.** **12** (fasc. 96)
- Petronio Domenico, **b.** **15** (fasc. 295)
- Petronio Francesco, **b.** **10** (doc. 316)
- Petrorsi Ignazio, procuratore, **regg.** **4** (62, 97), **5** (75); **bb.** **10** (docc. 618-619, 629, 633, 643, 647, 857, 919, 929-930), **16** (fasc. 385), **17** (fasc. 459), **22** (docc. 569, 1404)
- Petrorsi Luigi, procuratore, **reg.** **1** (169, 244); **bb.** **7** (fasc. 244), **18** (fasc. 169)
- Petrucci Stefano, **reg.** **1** (633, 638); **bb.** **19** (fasc. 633, 638), **22** (docc. 946, 991)
- Petti Giacomo, procuratore, **reg.** **4** (23, 89-91); **bb.** **10** (docc. 273, 295), **22** (docc. 38, 124, 188, 192, 427, 671)
- Petti Vincenzo, capo notaio e cancelliere del Tribunale dell'A.C., **reg.** **2** (30); **b.** **22** (doc. 188)
- Piacenti Emilia in Bertolazzi, **reg.** **1** (8, 15); **bb.** **18** (fasc. 8, 15), **22** (doc. 25)
- Piacenti Gaetano, **reg.** **1** (8, 15); **bb.** **18** (fasc. 8, 15), **22** (doc. 25)
- Pianciani Alessandro, conte, ammini-

- stratore dei beni ecclesiastici e camerali della Provincia dell'Umbria, **regg.** 1 (295-296), 2 (115), 5 (67), 6 (87, 92); **bb.** 14 (fasc. 178, 185), 18 (fasc. 295-296), 21 (fasc. 115)
- Pianesi Domenico, **reg.** 2 (113)
- Pianosi Domenico *v.* Pianesi Domenico
- Piantini Ermenegildo, **regg.** 2 (19), 6 (1-2); **bb.** 9 (fasc. 19), 11 (fasc. 35, 39), 22 (docc. 13, 36-37, 58-59, 119, 123)
- Piazza Giovanni, **reg.** 1 (114, 118); **bb.** 8 (fasc. 118), 20 (fasc. [114])
- Piazza Luigi *v.* Pizza Luigi
- Piazzi Giovanni *v.* Piazza Giovanni
- Piccinini Alessandro, procuratore, **regg.** 1 (600, 616, 624), 2 (163, 166), 4 (118, 125, 127); **bb.** 10 (docc. 297-298, 312, 327, 329), 19 (fasc. 600, 616, 624), 21 (fasc. 163, 166), 22 (docc. 852, 893, 904, 910, 916, 928, 933, 939, 955, 960)
- Piccinini Bartolomeo *v.* Peccinini Bartolomeo
- Piccinini Giacomo, Ragon cantante *v.* Peccinini Giacomo, Ragon cantante
- Piccolomini Giuseppe, barone, **regg.** 1 (254-256, 96-97, 72-73, 75), 2 (41, 4, 6), 4 (14), 5 (59, 19, 22, 47), 6 (72); **bb.** 8 (fasc. 96-97), 10 (docc. 86, 89, 728-729, 734, 757, 762, 934, 936), 14 (fasc. 161), 17 (fasc. 505, 522), 18 (fasc. 255-256), 20 (fasc. 97, [72]-[73], [75]), 22 (docc. 610, 617, 659, 1213, 1235, 1261, 1395, 1435)
- Picconi Valentino, procuratore, **regg.** 1 (183, 198, 205, 267, 309, 310, 122), 2 (76, 31, 47, 52, 55), 5 (39, 46, 48-49); **bb.** 7 (fasc. 183, 198, 205), 9 (fasc. 76), 10 (docc. 48, 58-60, 232, 251, 261, 263, 281, 304, 321), 18 (fasc. 267), 20 (fasc. [122]), 21 (fasc. [31], [47]), 22 (docc. 9, 426, 428, 455-456, 473, 637, 834, 925-926, 1438, 1442, 1447, 1449-1450, 1458)
- Pichetti Sante *v.* Pichetti Sante Angelo
- Pichetti Sante Angelo, **reg.** 1 (56-57); **bb.** 8 (fasc. 57), 10 (docc. 165-166, 199, 246, 248, 280, 399, 607, 631, 40), 15 (fasc. 249, 294), 16 (fasc. 411, 415, 417), 19 (fasc. 56), 22 (docc. 930, 1130, 1160, 1183)
- Pichi Filippo, procuratore, **b.** 22 (doc. 1)
- Pichi Sebastiano, procuratore, **regg.** 1 (85, 96, 107, 246, 569, 184), 2 (28, 32, 54, 136, 173, 6), 4 (21-22, 38, 41-42, 61, 65, 109, 114, 5), 5 (2, 12-13, 27, 35, 50, 66, 62); **bb.** 7 (fasc. 96, 107, 246), 9 (fasc. 136), 10 (docc. 18, 20-23, 38, 63, 79, 97, 100, 128, 133, 144, 155, 161-164, 173-176, 184-185, 188-191, 193, 196, 198, 203, 385, 395, 495, 506, 522-523, 1049, 19), 11 (fasc. 45), 15 (fasc. 246, 260), 19 (fasc. 569), 20 (fasc. [184]), 22 (docc. 30, 71-72, 106, 170, 181-183, 211, 213, 223, 232-233, 236, 239, 245, 314, 318, 328, 333-336, 340, 342, 348-350, 360, 378, 403, 470, 481, 506, 537, 555, 567, 586-587, 642, 674, 700-702, 711, 746, 797, 805, 810-811, 815, 868, 874, 972, 987, 989, 994, 998, 1001, 1052, 1495)
- Pichini Giacomo, **regg.** 1 (348-349), 5 (79); **b.** 18 (fasc. 348-349)
- Pieralice Giovanni Paolo, **regg.** 1 (125), 2 (59, 67, 73, 135), 5 (18, 29, 31), 6 (26, 32, 39); **bb.** 7 (fasc. 125), 9 (fasc. 59), 10 (docc. 13, 25, 30, 33), 21 (fasc. 73, 135), 22 (docc. 273-275, 286, 313, 329, 347, 361, 377, 386, 425, 435, 457, 507, 527, 529, 666, 683)
- Pieralice Paolo *v.* Pieralice Giovanni Paolo
- Pierazzi Vittorio, **b.** 10 (doc. 1012)
- Pierdonati Antonio, procuratore *v.* Pierdonati Paolo Antonio, procuratore
- Pierdonati Luigi, procuratore, **reg.** 5 (71)

- Pierdonati Paolo, procuratore *v.* Pierdonati Paolo Antonio, procuratore
- Pierdonati Paolo Antonio, procuratore, **regg.** 1 (91, 98-99, 153, 364-365, 340, 363, 637-639, 660, 662, 6-7, 58, 80, 165, 167, 199), 4 (20, 43, 53, 98, 113, 128, 134), 5 (4, 7, 64, 70, 107, 5, 48, 60); **bb.** 7 (fasc. 91, 98-99), 8 (fasc. 6-7, 167, 199), 10 (docc. 26, 31, 34, 37, 39, 57, 64, 68, 92, 103, 165-166, 199-201, 204, 246, 248, 280, 323, 325, 331-332, 374, 399, 436, 476, 587, 607, 1031, 1049), 18 (fasc. 153), 19 (fasc. 364-365, 340, 363, 637-639, 660, 662, 58), 20 (fasc. [80], [165]), 22 (docc. 76, 117-118, 157, 179, 317, 351, 473, 490, 501-502, 514, 546, 548, 628, 665, 675, 678, 777, 780-781, 809, 883, 887, 932, 944-946, 965, 991, 993, 1000, 1002, 1006, 1011, 1041-1042, 1098, 1102, 1129, 1157, 1409, 1420, 1471, 1477)
- Piergentili Tommaso, **reg.** 2 (27); **b.** 22 (doc. 1135)
- Pieri Sante, **reg.** 1 (56); **b.** 7 (fasc. 56)
- Pieri Scalmani Andrea, procuratore, **b.** 10 (docc. 400, 566, 573, 673)
- Pierimarchi Andrea, procuratore, **regg.** 1 (57), 2 (30); **bb.** 10 (docc. 735, 768, 835-836, 839, 842), 20 (fasc. [57]), 22 (docc. 1249, 1289, 1296, 1298, 1379, 1384, 1388)
- Pierleoni Francesco, **regg.** 1 (90-91), 4 (20); **b.** 22 (doc. 179)
- Pierleoni Nicola, **regg.** 1 (90-91), 4 (20); **bb.** 7 (fasc. 91), 22 (doc. 179)
- Pierleoni Pietro, **regg.** 1 (90-91), 4 (20); **bb.** 7 (fasc. 91), 22 (doc. 179)
- Pieromaldi Luigi, procuratore, **regg.** 1 (154, 275), 2 (65, 117), 4 (84), 5 (31, 38, 63); **bb.** 9 (fasc. 65), 10 (docc. 27, 90, 124, 412), 18 (fasc. 154, 275), 21 (fasc. 117), 22 (docc. 352, 405, 423-424, 631, 727)
- Pierotti Teresa, **b.** 17 (fasc. 577)
- Pietro Domenico di, **regg.** 1 (299-300), 2 (53); **b.** 20 (fasc. [299]-[300])
- Pietro Panfilo di, **bb.** 10 (docc. 232, 251, 261), 15 (fasc. 278, 281), 22 (doc. 834)
- Pilotti Francesco Antonio, **b.** 22 (doc. 1021)
- Pinni Carlo, avvocato, **b.** 22 (doc. 145)
- Piperno Angelo Raffaele, **regg.** 1 (147), 2 (77); **bb.** 10 (docc. 1043, 78), 17 (fasc. 554), 21 (fasc. [77]), 22 (docc. 1440, 1468, 1496)
- Piperno Michele Angelo Raffaele *v.* Piperno Angelo Raffaele
- Piperno Raffaele *v.* Piperno Angelo Raffaele
- Pippo Alessandro, **regg.** 1 (659-660), 2 (177), 4 (134); **bb.** 19 (fasc. 659-660), 22 (docc. 993, 1002)
- Pirazzo Pasquale *v.* Pirazzoli Pasquale
- Pirazzoli Pasquale, **regg.** 1 (51), 2 (3); **bb.** 9 (fasc. 3), 10 (doc. 740), 19 (fasc. 51), 22 (doc. 1128)
- Pisani Stefano, **regg.** 1 (92-93), 2 (42), 4 (24, 30); **bb.** 7 (fasc. 92-93), 9 (fasc. 42), 22 (docc. 189, 214-215, 226, 235)
- Piselli Vincenzo, procuratore, **regg.** 1 (96, 106, 303-304), 2 (113), 5 (104-105); **bb.** 10 (docc. 947, 954, 976-977, 993-995, 1003-1004, 1022, 1048), 20 (fasc. [96], [106], [303]-[304]), 22 (doc. 1424)
- Pistacchi Tommaso, **reg.** 1 (291); **bb.** 10 (docc. 151, 168, 237-238, 38), 14 (fasc. 235), 18 (fasc. 291), 22 (docc. 717, 829, 877)
- Pistoni Aniceto, **regg.** 1 (297-298), 2 (96, 127); **bb.** 18 (fasc. 297-298), 22 (doc. 626)
- Pitocchi Gaetano, **b.** 22 (docc. 113, 128)
- Pitoni Alessandro, **b.** 22 (doc. 414)

- Pitorri Nicola, **regg.** 1 (677-678, 6-7), 2 (29, 37, 1), 5 (3); **bb.** 8 (fasc. 6-7), 10 (docc. 450, 452), 19 (fasc. 677), 20 (fasc. [6]), 21 (fasc. 29, 37, [1]), 22 (docc. 1113, 1165-1166, 1180-1181, 1193-1194, 1210, 1238-1239, 1252, 1263; fasc. 1)
- Pivi Angelini Francesco, **bb.** 14 (fasc. 234), 22 (doc. 854)
- Pizza Luigi, **reg.** 2 (3); **bb.** 9 (fasc. 3), 10 (doc. 740), 22 (doc. 1128)
- Pizzicanti Luigi, conte, amministratore camerale di Camerino, **bb.** 14 (fasc. 241), 22 (doc. 629)
- Pizzicaria Giuseppe, procuratore, **regg.** 1 (166), 2 (23), 5 (17); **bb.** 8 (fasc. 166), 21 (fasc. [23]), 22 (docc. 47, 248, 270, 1372, 1382, 1467, 1496)
- Pizzitutti Settimio, **b.** 22 (docc. 798, 806)
- Pizzuti Lorenzo, **regg.** 1 (270, 273, 290), 5 (92, 102); **bb.** 8 (fasc. 270, 273), 17 (fasc. 570)
- Placidi Odoardo, **reg.** 1 (86-87, 197-198); **bb.** 20 (fasc. 86-87, [197]-[198]), 22 (docc. 1191-1192)
- Plini Giovanni Battista, **regg.** 1 (282, 284-285, 287), 2 (113-114, 8), 4 (76-77), 5 (24), 6 (89, 91); **bb.** 7 (fasc. 282, 287), 10 (docc. 98, 101, 774, 779, 784, 812), 16 (fasc. 402), 18 (fasc. 284-285), 21 (fasc. 113-114, 8), 22 (docc. 293-294, 652, 655, 1250, 1252, 1263, 1295, 1303)
- Pocaterra Emilio, **reg.** 1 (233, 326); **bb.** 7 (fasc. 233), 18 (fasc. 326)
- Pocaterra Giuseppe, **regg.** 1 (222-223, 233), 5 (55), 6 (98); **bb.** 7 (fasc. 233), 18 (fasc. 222-223), 22 (doc. 515)
- Pocaterra Vincenzo, **reg.** 1 (232); **b.** 7 (fasc. 232)
- Poccaterra Giuseppe *v.* Pocaterra Giuseppe
- Pocobelli Camillo, procuratore, **b.** 22 (docc. 330, 594)
- Poggioli Antonio, **reg.** 1 (43); **b.** 10 (doc. 873)
- Poggioli Giovanni, procuratore, **reg.** 1 (250); **bb.** 7 (fasc. 250), 22 (docc. 600, 603)
- Poggioli Serafino, **regg.** 1 (243), 2 (97); **bb.** 20 (fasc. [243]), 21 (fasc. [97])
- Poggioli Vincenzo, **reg.** 1 (42-43); **bb.** 10 (doc. 873), 20 (fasc. [42])
- Polani Antonio, **reg.** 1 (315-316); **b.** 18 (fasc. 315-316)
- Poli Michele, procuratore, **reg.** 1 (144); **bb.** 18 (fasc. 144), 22 (docc. 310, 370)
- Poli Tiberio, procuratore, **regg.** 1 (44), 4 (45); **bb.** 8 (fasc. 44), 10 (docc. 28, 892, 894, 910), 22 (docc. 44-45, 93-94, 132, 141, 184, 237-238, 353, 355, 359, 969, 973, 1139)
- Polidori famiglia, **regg.** 2 (24-26), 5 (8, 13); **b.** 10 (docc. 542, 567, 576, 583-584, 580-581, 590-591, 598) fratelli, **bb.** 10 (docc. 186, 454, 492, 517, 535, 537, 844-845, 882), 16 (fasc. 348, 372-373, 377)
- Polidori Carlo, **reg.** 1 (32-33, 64-67); **bb.** 8 (fasc. 32-33, 64-65), 10 (docc. 578-579), 16 (fasc. 377, 455), 19 (fasc. 66-67), 22 (doc. 1083)
- Polidori Francesco Silvestro, **regg.** 1 (606), 2 (169); **bb.** 8 (fasc. 606), 10 (docc. 171, 225, 240, 252, 420-423, 433, 49-50), 11 (fasc. 32), 15 (fasc. 253, 271, 282, 301, 307), 16 (fasc. 372-373), 22 (docc. 150, 863-864, 890, 934, 951, 1065-1066, 1074, 1246)
- Polidori Giovanni Battista, procuratore, **regg.** 1 (168, 170), 2 (16), 3 (9), 4 (2-3, 124), 5 (26, 56); **bb.** 10 (docc. 91, 235, 269, 274, 276, 285, 424, 434-435, 458, 478, 493-494, 496, 519, 549, 559-560, 610, 622, 646, 1007, 1039), 16 (fasc.

- 334, 361), **20** (fasc. [168]), **22** (docc. 20, 26, 33, 42, 50, 52, 75, 77, 80, 90, 112, 125, 198, 308, 312, 322, 341, 388, 429, 462, 464, 900, 1030, 1104, 1112, 1469, 1504)
- Polidori Giuseppe, **regg.** **1** (320-321, 32-33, 64-67), **2** (138, 27), **4** (101-102), **5** (8, 13); **bb.** **8** (fasc. 32-33, 64-65), **10** (docc. 134, 138, 186, 567, 576, 583-584, 590-591, 649), **16** (fasc. 348, 374), **19** (fasc. 320-321, 66-67), **21** (fasc. [27]), **22** (docc. 686, 690, 707, 1005, 1083, 1150, 1174, 1364)
- Polidori Luigi, **regg.** **1** (278-279, 284-285, 328, 333, 590, 592, 657, 12, 42, 76-77, 81, 10, 16-17), **2** (113, 4), **4** (75, 77, 115), **5** (23-24, 9, 29), **6** (89-90, 145, 147); **bb.** **8** (fasc. 76-77, 10), **10** (docc. 9-10, 96, 98, 171, 213, 233, 420-423, 461, 468, 552, 598, 645, 733, 774, 779, 807, 813, 821, 847, 876, 879, 49-50, 64), **11** (fasc. 58), **15** (fasc. 301), **16** (fasc. 398, 418), **17** (fasc. 467), **18** (fasc. 278-279, 284-285), **19** (fasc. 328, 333, 590, 592, 657, 42), **20** (fasc. 81, [16]-[17]), **21** (fasc. 113), **22** (docc. 289, 293-294, 655, 713, 734, 774, 843, 986, 1009, 1035, 1040, 1046, 1060, 1105, 1143, 1169, 1185, 1187, 1189, 1204, 1245, 1258, 1266, 1268, 1300, 1303, 1308)
- Polidori Silvestro *v.* Polidori Francesco Silvestro
- Polidori Stefano, **regg.** **1** (32-33, 52, 64-67), **2** (18, 20, 24-26), **5** (8, 13); **bb.** **8** (fasc. 32-33, 52, 64-65), **10** (docc. 529, 542, 567, 576, 578-581, 583-584, 590-591), **16** (fasc. 372-373, 377, 455), **19** (fasc. 66-67), **22** (doc. 1078)
- Polossi Catervo, parroco di Vestignano, **regg.** **1** (88-89), **2** (39); **b.** **8** (fasc. 88-89)
- Polverini Andrea, **regg.** **1** (134, 275), **2** (117), **5** (63, 71), **6** (75, 95); **bb.** **10** (doc. 90), **18** (fasc. 275), **21** (fasc. 117), **22** (docc. 97, 108, 631)
- Polverini Sebastiano, **reg.** **2** (117); **b.** **21** (fasc. 117)
- Polverini Tommaso, **regg.** **1** (134, 275), **5** (63, 71), **6** (75, 95); **bb.** **10** (doc. 90), **18** (fasc. 275), **22** (docc. 97, 108, 631)
- Polverosi Camillo, **regg.** **1** (148, 150), **2** (66), **4** (40, 92), **5** (76), **6** (30); **bb.** **7** (fasc. 148, 150), **10** (docc. 19, 24, 29), **13** (fasc. 143), **14** (fasc. 160, 186), **21** (fasc. 66), **22** (docc. 319, 399, 413, 588, 638, 644)
- Pompili Giovanni Battista, gonfaloniere di Civitella d'Agliano, **reg.** **4** (95-96)
- Pomponi Domenico, procuratore, **reg.** **1** (299); **b.** **18** (fasc. 299)
- Pongelli Giuseppe, conte *v.* Pongelli Giuseppe Angelo, conte
- Pongelli Giuseppe Angelo, conte, **bb.** **10** (docc. 640, 658, 707, 711, 61), **16** (fasc. 359)
- Poniatowski Stanislaò, principe, **reg.** **1** (167, 169); **bb.** **12** (fasc. 82, 97), **18** (fasc. 167, 169), **22** (docc. 265, 290)
- Pontatowski Stanislaò, principe *v.* Poniatowski Stanislaò, principe
- Ponti Silverio, **bb.** **11** (fasc. 40-41), **22** (doc. 380)
- Ponti Vincenzo, **b.** **11** (fasc. 40-41)
- Ponzetti Vincenzo, **reg.** **1** (1-2, 5-6); **bb.** **18** (fasc. 1-2, 5-6), **22** (docc. 44-45, 132)
- Ponzi Tommaso, **reg.** **1** (603-604); **b.** **19** (fasc. 603-604)
- Popolla Giovanni Lorenzo, procuratore, **regg.** **1** (80-81), **5** (48); **bb.** **10** (docc. 968, 997), **17** (fasc. 577), **20** (fasc. [80]-[81]), **22** (docc. 388, 1409, 1420)
- Popolla Lorenzo, procuratore *v.* Popolla Giovanni Lorenzo, procuratore

- Porcari Matteo, procuratore, **reg.** 1 (54); **bb.** 20 (fasc. [54]), 22 (docc. 1374, 1380-1381)
- Porcari Mattia, procuratore *v.* Porcari Matteo, procuratore
- Porta Girolamo, **regg.** 1 (52), 2 (18, 20); **b.** 8 (fasc. 52)
- Porta Pasquale, appaltatore camerale, **reg.** 1 (182); **bb.** 7 (fasc. 182), 22 (doc. 199)
- Possenti Giacinto, **reg.** 1 (350); **b.** 18 (fasc. 350)
- Possenti Vincenzo, **regg.** 1 (339, 341, 346, 348-349, 352-354), 4 (100, 106-107), 5 (78-80), 6 (109, 114, 120); **bb.** 10 (docc. 104, 123, 167, 177), 18 (fasc. 339, 341, 346, 348-349, 352), 19 (fasc. 353-354), 22 (docc. 669-670, 673, 691, 754, 758, 778, 789, 792, 808, 818)
- Pozzi Massimino, **regg.** 1 (254-255), 2 (104); **bb.** 8 (fasc. 254), 20 (fasc. [255])
- Pressi Giovanni, **regg.** 2 (25), 4 (1); **bb.** 9 (fasc. 25), 11 (fasc. 6), 22 (docc. 21, 32, 66, 153)
- Primoli Luigi, conte, **reg.** 1 (658); **b.** 19 (fasc. 658)
- Prioli Maccarani Ursula, marchesa *v.* Priuli Stazio Orsola in Maccarani, marchesa
- Priori, fratelli, **reg.** 1 (271); **b.** 20 (fasc. [271])
- Priori Gaetano, **reg.** 1 (271); **b.** 20 (fasc. [271])
- Priori Vincenzo, **regg.** 1 (271), 2 (146); **bb.** 20 (fasc. [271]), 21 (fasc. 146), 22 (doc. 718)
- Priuli Stazio Orsola in Maccarani, marchesa, **reg.** 2 (82)
- Priuli Stazio Orsola in Maccarani, marchesa *v.* Priuli Stazio Orsola in Maccarani, marchesa
- Proia Pietro, procuratore, **regg.** 1 (8, 218, 568, 602, 621, 23, 249, 263), 2 (56, 123, 150), 3 (8), 4 (29, 46, 60, 63-64, 114), 5 (20, 32-33, 87, 109); **bb.** 8 (fasc. 568, 249), 9 (fasc. 123), 10 (docc. 29, 32, 35, 128, 133, 144, 155, 161-164, 173-176, 184-185, 188-191, 193, 196, 198, 203, 376, 393, 395, 528, 532, 534, 539), 11 (fasc. 66), 14 (fasc. 163), 18 (fasc. 8, 218), 19 (fasc. 602, 621), 20 (fasc. 23, [263]), 21 (fasc. 56), 22 (docc. 25, 111, 234, 276, 358, 366, 373, 385, 391, 395, 397, 408, 419, 451, 545, 566, 574, 577, 581-583, 614, 630, 674, 700-702, 711, 746, 797, 805, 810-811, 815, 868, 874, 905, 968, 972, 980, 987, 989, 994, 998, 1001, 1067, 1080-1081, 1086, 1322)
- Prosperi Giovanni Francesco, succollettore degli spogli di Foligno, **regg.** 1 (257), 5 (60); **bb.** 18 (fasc. 257), 22 (doc. 618)
- Provasi Giacomo, **regg.** 1 (302), 2 (125); **bb.** 18 (fasc. 302), 21 (fasc. 125)
- Provenzali, **b.** 22 (docc. 54, 100)
- Provinciali Augusto, capo notaio e cancelliere del Tribunale dell'A.C., **reg.** 2 (30); **b.** 22 (doc. 188)
- Publicola Santacroce Francesco, principe, **b.** 22 (doc. 278)
- Publicola Santacroce Girolama, duchessa, **b.** 22 (docc. 609, 1326)
- Puccini Vincenzo, procuratore, **regg.** 1 (340-341, 350), 4 (107), 5 (77-79); **bb.** 10 (docc. 104, 167, 177), 18 (fasc. 340-341, 350), 22 (docc. 3, 5, 110, 148, 670, 692, 754, 758, 789, 808, 818, 873)
- Puri de Marchis Giacomo, cavaliere *v.* Puri De Marchis Giacomo, cavaliere
- Puri De Marchis Giacomo, cavaliere, **regg.** 1 (334, 183), 2 (70), 4 (105), 5 (59, 80); **bb.** 8 (fasc. 183), 9 (fasc. 70), 10 (docc. 1028, 1033), 19 (fasc. 334)
- Putignani Giubilo, procuratore, **b.** 22

- (docc. 314, 537)
- Putti Giovanni Battista, **regg.** 1 (131-132, 219), 2 (79-80, 82, 92), 3 (13), 5 (21, 41, 47), 6 (22, 25, 48); **bb.** 7 (fasc. 131-132), 9 (fasc. 79-80), 10 (docc. 4-5, 14, 46, 61, 71, 129, 179, 22), 12 (fasc. 99-100), 15 (fasc. 245, 255), 18 (fasc. 219), 21 (fasc. 82, 92), 22 (docc. 277, 345, 431-432, 453-454, 479, 558, 561, 576, 741)
- Quadrani Pietro, **regg.** 1 (131, 195), 2 (74); **bb.** 10 (doc. 1030), 20 (fasc. [131], [195]), 21 (fasc. [74]), 22 (docc. 1474, 1494)
- Quartacci Matteo *v.* Quartucci Matteo
- Quartucci Matteo, **reg.** 1 (210); **bb.** 7 (fasc. 210, 212), 22 (doc. 485)
- Querini Valentino, **reg.** 1 (342, 344); **bb.** 19 (fasc. 342, 344), 22 (docc. 760, 935, 940)
- Quintili Gaetano, **reg.** 1 (16-17); **bb.** 19 (fasc. 16-17), 22 (doc. 1056)
- Quintiliani Bernardino, **b.** 22 (doc. 594)
- Raccamadoro Filippo, conte, **reg.** 4 (100); **b.** 10 (doc. 123)
- Raffaelli Antonio Angelo, camerlengo della Collegiata di S. Esuperanzio di Cingoli, **b.** 17 (fasc. 526)
- Ragani Romualdo *v.* Ragoni Romualdo
- Ragani Sante *v.* Ragoni Sante
- Raggi Saverio, **reg.** 1 (46, 49); **bb.** 7 (fasc. 46, 49), 22 (doc. 127)
- Ragoni Romualdo, **regg.** 1 (246-247), 2 (100); **b.** 20 (fasc. [246]-[247])
- Ragoni Sante, **regg.** 1 (246-247), 2 (100); **b.** 20 (fasc. [246]-[247])
- Ramelli, patrimonio, **regg.** 1 (237), 4 (57), 6 (122); **b.** 7 (fasc. 237)
- Ramelli Giuseppe, **regg.** 1 (237), 4 (57), 6 (122); **bb.** 7 (fasc. 237), 10 (docc. 75, 207-208), 16 (fasc. 389), 22 (docc. 518, 697, 803, 1076, 1108, 1159, 1163)
- Ranaldi Nicola, gonfaloniere di Macerata, **reg.** 1 (62); **b.** 7 (fasc. 62)
- Randi Michele Angelo, procuratore, **reg.** 1 (7); **b.** 8 (fasc. 7)
- Ranieri Luigi Maria, **bb.** 10 (docc. 124, 178), 22 (doc. 727)
- Ranieri Luigi Maria, procuratore, **regg.** 2 (109), 4 (84); **b.** 21 (fasc. 109)
- Ranieri Ruggero, conte, **reg.** 1 (5-6); **b.** 8 (fasc. 5-6)
- Ranucci Pasquale, **reg.** 1 (30-31); **bb.** 19 (fasc. 31), 22 (docc. 1077, 1125)
- Ranuzzi, famiglia, **b.** 14 (fasc. 184)
- Ranuzzi Carlo, conte, **b.** 14 (fasc. 184)
- Rapini Gaetano, **regg.** 1 (61, 69), 2 (31-32); **bb.** 8 (fasc. 61, 69), 21 (fasc. [31])
- Rappoli Pietro, procuratore *v.* Roppoli Pietro, procuratore
- Rasi Giuseppe, procuratore, **regg.** 1 (125), 2 (59), 5 (18, 29, 31); **bb.** 7 (fasc. 125), 9 (fasc. 59), 10 (doc. 33), 22 (docc. 273-275, 286, 313, 386)
- Raspadori Michele Angelo, procuratore, **b.** 22 (docc. 896-897)
- Raspadori Pierangelo, procuratore, **reg.** 2 (140); **b.** 22 (docc. 740, 889, 895, 906)
- Ratti Angelo, procuratore, **b.** 22 (docc. 870, 925-926)
- Ratti Giovanni Battista, **b.** 11 (fasc. 53)
- Raveroni Luigi, **regg.** 1 (111), 4 (31); **b.** 7 (fasc. 111)
- Razzi Domenico, **b.** 16 (fasc. 399)
- Razzi Francesco, esattore dell'Università agraria di Caprarola *v.* Ruzzi Francesco, esattore dell'Università agraria di Caprarola
- Reale Filippo, **b.** 13 (fasc. 148)
- Reali Filippo *v.* Reale Filippo
- Reali Francesco *v.* Reali Francesco Antonio
- Reali Francesco Antonio, **regg.** 1 (76-

- 77), **2** (7-8), **5** (23-24); **bb.** **8** (fasc. 76-77), **10** (docc. 9-10, 774, 779, 784, 812, 833-834, 935, 937), **16** (fasc. 402, 440, 444, 448), **17** (fasc. 492), **21** (fasc. [7]-8), **22** (docc. 289, 293-294, 1255, 1257, 1268, 1300, 1308)
- Reali Paolo Antonio, **b.** **10** (doc. 547)
- Reboa Paolo, procuratore, **regg.** **4** (44), **5** (30); **b.** **22** (docc. 268, 344, 354)
- Recchia Pietro Antonio, **b.** **10** (doc. 569)
- Regnoni Giovanni, procuratore, **regg.** **1** (132), **2** (80), **3** (13), **5** (21, 41, 47); **bb.** **7** (fasc. 132), **9** (fasc. 80), **10** (docc. 14, 46, 61), **22** (docc. 277, 345, 431-432, 453-454, 462, 479)
- Regoli, fratelli, **reg.** **1** (84); **b.** **20** (fasc. [84])
- Regoli Antonio, **reg.** **1** (83-84); **bb.** **20** (fasc. [83]-[84]), **22** (doc. 1415)
- Regoli Francesco, **reg.** **1** (83); **bb.** **20** (fasc. [83]), **22** (doc. 1415)
- Regoli Gaetano, **reg.** **1** (84); **bb.** **20** (fasc. [84]), **22** (doc. 1415)
- Relucenti Michele *v.* Relucenti Michele Angelo
- Relucenti Michele Angelo, **regg.** **1** (203), **2** (55, 78), **5** (66); **bb.** **20** (fasc. [203]), **21** (fasc. [78]), **22** (docc. 315-316)
- Rempicci Agostino, procuratore, **reg.** **1** (127, 353); **bb.** **7** (fasc. 127), **10** (docc. 357, 413-414, 520, 531, 538, 644), **19** (fasc. 353), **22** (docc. 778, 792, 1070)
- Renganeschi Francesco, **reg.** **1** (80); **b.** **20** (fasc. 80)
- Renganeschi Nicola, **reg.** **1** (80); **b.** **20** (fasc. 80)
- Renzi Domenico, procuratore, **reg.** **1** (82)
- Renzi Gioacchino, **reg.** **2** (84, 162); **bb.** **21** (fasc. 162), **22** (docc. 528, 889, 896-897, 1153-1154, 1156, 1179)
- Resorti Vincenzo *v.* Rosati Vincenzo
- Revello Angelo, **reg.** **1** (261); **b.** **18** (fasc. 261)
- Rè Lucia in Pivi Angelini, **bb.** **14** (fasc. 234), **22** (doc. 854)
- Ricca Antonelli Francesco Maria, procuratore, **b.** **10** (docc. 273, 295)
- Ricci Amico, marchese, gonfaloniere di Macerata, **reg.** **4** (4)
- Ricci Andrea, **reg.** **1** (310); **b.** **20** (fasc. [310])
- Ricci Angela, **b.** **17** (fasc. 538)
- Ricci Anna, **reg.** **1** (107); **b.** **17** (fasc. 501-502, 538)
- Ricci Antonio, **reg.** **1** (187, 201); **bb.** **7** (fasc. 187, 201), **22** (docc. 443, 549)
- Ricci Chiara *v.* Ricci Clara
- Ricci Clara, **reg.** **1** (107); **b.** **17** (fasc. 501-502, 538)
- Ricci Crescenzo, **b.** **22** (doc. 1091)
- Ricci Domenico, **regg.** **1** (16, 217-218), **2** (90), **3** (6-7), **4** (3, 60, 63-64), **6** (4, 86); **bb.** **7** (fasc. 217), **10** (docc. 91, 13), **11** (fasc. 72, 74), **18** (fasc. 16, 218), **21** (fasc. 90), **22** (docc. 33, 42, 112, 326, 545, 566, 574-575, 577, 581-583)
- Ricci Egidio, **b.** **22** (doc. 871)
- Ricci Felice, **b.** **22** (docc. 1071, 1078, 1085)
- Ricci Giacomo, **regg.** **1** (176), **2** (130), **5** (36), **6** (108, 112); **bb.** **7** (fasc. 176), **10** (doc. 44), **18** (fasc. 193), **21** (fasc. 130), **22** (docc. 407, 415, 663, 687, 696, 703, 729, 738, 802)
- Ricci Giacomo, procuratore, **regg.** **1** (193, 204), **5** (42, 52-53); **bb.** **7** (fasc. 204), **10** (docc. 45, 49, 62, 69-70, 72, 169, 289, 299, 368-369), **22** (docc. 439, 460, 491-494, 498-500, 503, 510, 538-541, 551-552, 556, 663, 1433-1434, 1443, 1448)
- Ricci Marianna, **reg.** **1** (34); **b.** **18** (fasc. 34)
- Ricci Rosa in Mercuri, **regg.** **1** (266-267), **2** (107); **b.** **20** (fasc. [266]-[267])

- Ricciardi Luigi, **reg. 2** (160)
- Ricciotti Francesco, **b. 22** (doc. 487)
- Ricciotti Rosa, **reg. 2** (160)
- Richelmi Andrea, **regg. 1** (80), **5** (48); **bb. 20** (fasc. [80]), **22** (doc. 1409)
- Ricotti Luigi, conte, **regg. 1** (296), **5** (103); **bb. 11** (fasc. 22, 24), **20** (fasc. [296])
- Ridolfi Andrea, appaltatore generale della Diligenza di Ferrara, **bb. 10** (docc. 897, 902-903, 916, 928, 931, 75), **17** (fasc. 507)
- Ridolfi Giuseppe, succollettore degli spogli di Narni, **reg. 2** (45); **bb. 9** (fasc. 45), **22** (docc. 34, 227)
- Ridolfi Luigi, **regg. 1** (643, 648, 65, 68, 75, 86), **2** (44, 51, 64, 80); **bb. 8** (fasc. 648, 65, 75), **9** (fasc. 44), **10** (doc. 999), **19** (fasc. 643), **20** (fasc. [86]), **21** (fasc. [64], [80]), **22** (docc. 958, 1389-1390, 1412-1413, 1427, 1446)
- Ridolfi Ottavio *v.* Risoldi Ottavio
- Riganti Nicola, cardinale, **b. 14** (fasc. 184)
- Righi Giacomo, **reg. 2** (24)
- Righi Giacomo, procuratore, **regg. 1** (121, 148, 634, 644, 33, 66-67, 55, 216-217, 261), **2** (98, 168, 18, 20, 25-26, 109), **4** (40, 92, 119, 8), **5** (43, 76, 99-101, 105-106, 8, 13, 70-71); **bb. 7** (fasc. 121, 148), **8** (fasc. 33, 216, 261), **10** (docc. 19, 24, 47, 240, 252, 308, 311, 318-319, 326, 338-339, 345-347, 383, 386, 388-389, 420-423, 433, 453, 462-463, 466-467, 492, 498-499, 507, 517, 529, 535, 537, 542, 557-558, 564, 567, 576, 578-581, 583-584, 586, 590-591, 641-642, 659, 684, 844-845, 882), **19** (fasc. 634, 644, 66-67), **20** (fasc. [55], [216]-[217]), **22** (docc. 9, 319, 398-399, 413, 441, 579, 588, 638, 641, 644, 864, 890, 934, 951, 976, 979, 1065-1066, 1074, 1083, 1246, 1374, 1376, 1380-1381)
- Righi Pellegrino, **regg. 1** (78, 82, 211, 214, 233), **2** (93, 95, 101, 103); **bb. 8** (fasc. 78), **20** (fasc. [82], [211], [214], [233]), **21** (fasc. [93], [95], [101]), **22** (docc. 1411, 1417)
- Rinaldi Agostino, **reg. 1** (288, 291); **bb. 8** (fasc. 288), **20** (fasc. [291])
- Rinaldi Nicola, **b. 22** (doc. 950)
- Rinaldi Tommaso, **regg. 1** (82), **2** (38, 46); **bb. 21** (fasc. 38), **22** (doc. 1211; fasc. 2)
- Rinaldini Tancredi Guelfo, conte, **b. 14** (fasc. 165)
- Ringressi Giovan Battista, **b. 22** (doc. 6)
- Ringressi Stanislao, procuratore, **regg. 1** (136), **2** (53), **4** (34, 37); **bb. 7** (fasc. 136), **10** (docc. 7-8, 16, 438, 447, 511-512), **22** (docc. 287, 306, 357)
- Ringrossi Stanislao, procuratore *v.* Ringressi Stanislao, procuratore
- Risoldi Ottavio, **regg. 1** (155, 162), **2** (83); **bb. 20** (fasc. [155], [162]), **21** (fasc. [83]), **22** (doc. 1473)
- Rivaldi Angela in Fedeli, **reg. 1** (619); **bb. 19** (fasc. 619), **22** (docc. 750-751, 894, 937)
- Rivolta Giuseppe, **reg. 1** (56); **b. 7** (fasc. 56)
- Robbi Luigi, **reg. 1** (324); **b. 18** (fasc. 324)
- Roberti Giuseppe, **reg. 1** (117); **bb. 7** (fasc. 117), **13** (fasc. 130, 133), **22** (doc. 254)
- Rocruè Giuseppe, procuratore, **regg. 1** (77, 80, 130, 142^{bis}), **2** (22), **5** (34); **bb. 7** (fasc. 77, 80, 130), **10** (doc. 36), **18** (fasc. 142^{bis}), **22** (docc. 146, 151-152, 163-164, 280-281, 301, 305, 307, 394, 1256, 1262, 1267, 1277)
- Rocrué Giuseppe, procuratore *v.* Rocruè Giuseppe, procuratore
- Rolli Bartolomeo, **reg. 1** (83-84); **bb. 20**

- (fasc. [83]-[84]), **22** (doc. 1415)
- Romagnoli Vincenzo, **regg.** **1** (1-2), **2** (39-40); **bb.** **9** (fasc. 39-40), **18** (fasc. 1-2), **22** (docc. 44-45, 93-94, 141, 184, 237-238)
- Romanini Angelo, **b.** **22** (docc. 993, 1002)
- Romelli Giuseppe *v.* Ramelli Giuseppe
- Romiti Antonio, procuratore, **regg.** **1** (150), **4** (40, 66, 92), **5** (76); **bb.** **7** (fasc. 150), **10** (docc. 19, 24, 80), **22** (docc. 319, 399, 413, 580, 595)
- Romiti Guido, **regg.** **1** (3-4), **5** (25); **bb.** **10** (docc. 755, 801), **20** (fasc. 3-4), **22** (docc. 1253, 1265, 1276)
- Romiti Guidone *v.* Romiti Guido
- Romizi Pier Gentile, **reg.** **1** (362, 364); **bb.** **19** (fasc. 362, 364), **22** (doc. 665)
- Romizi Pietro Gentile *v.* Romizi Pier Gentile
- Roncalli Andrea, procuratore, **regg.** **1** (321), **2** (6-7), **5** (93, 98); **bb.** **10** (docc. 211, 303, 313), **18** (fasc. 321), **21** (fasc. 6-7), **22** (docc. 8, 10-12, 15, 28-29, 43, 57, 137, 623, 752, 837, 908, 915, 942, 956, 964, 970, 978, 990, 1064)
- Roncalli Paolo, procuratore *v.* Roncalli Pietro Paolo, procuratore
- Roncalli Pietro Paolo, procuratore, **regg.** **1** (192, 279), **5** (95); **bb.** **10** (doc. 1047), **20** (fasc. [192], [279]), **22** (docc. 1089, 1093, 1502-1503)
- Roppali Pietro, procuratore *v.* Roppoli Pietro, procuratore
- Roppoli Pietro, procuratore, **regg.** **1** (227, 286, 311-312, 640, 71, 224), **4** (81, 83), **5** (102); **bb.** **7** (fasc. 227, 286), **17** (fasc. 480, 486), **18** (fasc. 311-312), **19** (fasc. 640), **20** (fasc. [224]), **22** (docc. 531, 743-744, 930, 949, 1401-1402, 1461, 1473)
- Rosa Carlo, **reg.** **4** (20)
- Rosa Francesco della, **reg.** **2** (93); **b.** **21** (fasc. 93)
- Rosati Antonio, procuratore, **b.** **22** (doc. 718)
- Rosati Domenico, **reg.** **1** (113, 115); **bb.** **20** (fasc. 113, 115), **22** (docc. 462, 1227)
- Rosati Filippo, procuratore, **reg.** **1** (138, 345, 666); **bb.** **7** (fasc. 138), **18** (fasc. 345), **19** (fasc. 666), **22** (docc. 292, 322, 337, 379, 396, 1010)
- Rosati Francesco, procuratore, **b.** **22** (doc. 173)
- Rosati Michele Angelo, gonfaloniere di Tuscania, **b.** **11** (fasc. 15, 27)
- Rosati Valentino, **reg.** **2** (56)
- Rosati Vincenzo, **regg.** **1** (79), **2** (82); **bb.** **20** (fasc. [79]), **22** (docc. 1392, 1403, 1408)
- Rosavini Pietro, **reg.** **1** (37-38); **bb.** **18** (fasc. 37-38), **22** (doc. 92)
- Rosetti Giuseppe *v.* Rossetti Giuseppe Antonio
- Rospigliosi Giuseppe, principe, **bb.** **13** (fasc. 117), **14** (fasc. 230), **22** (doc. 392)
- Rossetti Giuseppe *v.* Rossetti Giuseppe Antonio
- Rossetti Giuseppe Antonio, **bb.** **10** (doc. 2), **11** (fasc. 20)
- Rossi, fratelli, **reg.** **1** (286); **b.** **20** (fasc. [286])
- Rossi Angelo, **bb.** **10** (docc. 96, 101, 774, 779), **16** (fasc. 402), **22** (docc. 652, 1268, 1300, 1308)
- Rossi Angelo, depositario di Assisi, **regg.** **1** (278-279, 282, 287), **2** (113-114, 8), **4** (75-76), **6** (90-91); **bb.** **7** (fasc. 282, 287), **18** (fasc. 278-279), **21** (fasc. 113-114, 8), **22** (doc. 643)
- Rossi Biagio, **reg.** **1** (598); **b.** **19** (fasc. 598)
- Rossi Danieli Luigi *v.* Rossi Danieli Luigi

- Rossi Danielli Luigi, **regg.** 2 (56, 63), 4 (29, 46), 5 (20, 32-33), 6 (19, 34, 43); **bb.** 10 (docc. 29, 32, 35, 376, 393, 528, 532, 534, 539, 4, 9, 28, 56), 11 (fasc. 26, 28, 38, 52, 66), 13 (fasc. 139), 14 (fasc. 163), 15 (fasc. 319), 16 (fasc. 338), 21 (fasc. 56, 63), 22 (docc. 111, 234, 276, 358, 366, 373, 385, 391, 395, 397, 408, 419, 451, 614, 630, 1067, 1080-1081, 1086)
- Rossi Filippo, **reg.** 1 (72-73); **bb.** 8 (fasc. 72), 20 (fasc. 73), 22 (docc. 1148, 1171, 1195, 1278)
- Rossi Filippo de, procuratore *v.* De Rossi Filippo, procuratore
- Rossi Francesco, soprintendente dell'Amministrazione dei sali e tabacchi di Foligno, **reg.** 1 (31, 33); **bb.** 18 (fasc. 31, 33), 22 (doc. 83)
- Rossi Giacomo, **reg.** 1 (286-287); **b.** 20 (fasc. [286]-[287])
- Rossi Giuseppe *v.* Rossi Vaccari Giuseppe
- Rossi Giuseppe, **reg.** 1 (287); **b.** 20 (fasc. [287])
- Rossi Luigi *v.* Rossi Danielli Luigi
- Rossi Luigi, **reg.** 1 (287); **b.** 20 (fasc. [287])
- Rossi Luigi de, procuratore *v.* De Rossi Luigi, procuratore
- Rossi Margherita de, **reg.** 5 (98)
- Rossi Torello *v.* Ciani Rossi Torello Domenico
- Rossi Vaccari Giuseppe, **reg.** 1 (238-239, 336, 338); **bb.** 7 (fasc. 238-239), 19 (fasc. 336, 338), 22 (docc. 544, 737, 841)
- Rota Nicolina in Conti, **b.** 22 (docc. 798, 806)
- Rotti Giovanni, **regg.** 1 (121-122, 342, 344), 2 (9); **bb.** 7 (fasc. 121-122), 19 (fasc. 342, 344), 22 (docc. 67, 74, 760)
- Roveroni Luigi *v.* Raveroni Luigi
- Roversi Luigi, **reg.** 1 (588, 601); **b.** 19 (fasc. 588, 601)
- Ruffini Pietro, **regg.** 1 (174-175, 179), 2 (61-62), 3 (12), 5 (40); **bb.** 7 (fasc. 174, 179), 10 (doc. 41), 22 (docc. 16, 400-401, 410-411, 420-421)
- Ruffo Fabrizio, cardinale, gran priore dell'Ordine gerosolimitano di Roma *v.* Ruffo Fabrizio Dionigi, cardinale, gran priore dell'Ordine gerosolimitano di Roma
- Ruffo Fabrizio Dionigi, cardinale, gran priore dell'Ordine gerosolimitano di Roma, **b.** 22 (doc. 1157)
- Rufini Luigi, procuratore, **reg.** 1 (24); **bb.** 19 (fasc. 24), 22 (docc. 935, 940, 1062)
- Rufini Pietro *v.* Ruffini Pietro
- Ruggeri, patrimonio, **b.** 22 (doc. 1107)
- Ruggeri Antonio, **b.** 22 (doc. 1107)
- Ruggeri Luigi, **b.** 22 (doc. 1107)
- Ruggeri Sebastiano, **b.** 22 (doc. 1107)
- Ruitz Luigi, **reg.** 1 (671); **bb.** 19 (fasc. 671), 22 (docc. 950, 1011)
- Rustica, patrimonio, **b.** 15 (fasc. 317)
- Ruzzi Francesco, esattore dell'Università agraria di Caprarola, **regg.** 1 (217-218), 2 (90), 4 (60, 63-64); **bb.** 7 (fasc. 217), 18 (fasc. 218), 21 (fasc. 90), 22 (docc. 545, 566, 574, 577, 581-583)
- Ruzzi Silvestro, **reg.** 1 (343, 346); **bb.** 19 (fasc. 343, 346), 22 (doc. 763)
- Sabbatini, eredi, **reg.** 1 (27); **b.** 18 (fasc. 27)
- Sabbatini Egidio, **reg.** 1 (25, 27); **b.** 18 (fasc. 25, 27)
- Sabbatini Stefano, **reg.** 1 (12, 14); **bb.** 18 (fasc. 12), 22 (doc. 27)
- Sacchetti Pietro, **reg.** 1 (111-114); **b.** 7 (fasc. 111-114)
- Sacchi Andrea, **regg.** 1 (339-340, 342),

- 2 (134), 4 (100, 106-107), 5 (77-78, 84), 6 (107, 109, 114, 120); **bb.** 10 (docc. 104, 110, 123, 167, 177), 18 (fasc. 339-340, 342), 21 (fasc. 134), 22 (docc. 669-670, 673, 691-692, 754, 758, 789, 808, 818)
- Saccoccia Giuseppe, **reg.** 4 (110)
- Sacripanti Nicola, marchese, ispettore generale dell'illuminazione notturna di Roma, **b.** 10 (doc. 562)
- Sacripanti Pietro, **b.** 22 (doc. 1455)
- Saetta Antonio, **b.** 22 (docc. 798, 806-807)
- Saffi Carlo, **b.** 22 (docc. 1015-1016)
- Sagliamonti Telesforo *v.* Sagliamonti Telesforo
- Sagliamonti Telesforo, **reg.** 1 (260); **b.** 18 (fasc. 260)
- Sala Giovanni, **regg.** 1 (348-349), 2 (175-176, 22), 4 (108, 112, 129), 6 (116, 124, 143); **bb.** 9 (fasc. 22), 10 (docc. 181, 197, 342, 599-600, 650, 654), 15 (fasc. 264), 16 (fasc. 392), 19 (fasc. 348-349), 21 (fasc. 175-176), 22 (docc. 392, 759, 767, 785, 795-796, 857, 992, 1084)
- Salconi Carlo Antonio, **bb.** 10 (docc. 440, 449, 508, 515, 52), 15 (fasc. 262), 22 (doc. 963)
- Salconi Giuseppe, **b.** 10 (docc. 441, 446, 509-510, 54)
- Salentini Vincenzo, avvocato, **b.** 22 (doc. 1120)
- Salimei, patrimonio, **reg.** 1 (177, 179); **bb.** 10 (doc. 77), 20 (fasc. [177], [179])
- Salimei Francesco, **reg.** 1 (177, 179); **bb.** 10 (doc. 77), 20 (fasc. [177], [179])
- Salimei Paolo *v.* Salimei Pietro Paolo
- Salimei Pietro Paolo, **b.** 22 (docc. 437, 448)
- Salli Luigi, **b.** 10 (doc. 561)
- Salvati Angelo, **b.** 22 (docc. 61, 104, 1451, 1453, 1461)
- Salvati Domenico, procuratore, **reg.** 1 (202); **b.** 10 (docc. 335, 352)
- Salvatori Luigi, **reg.** 1 (23, 26-27); **bb.** 20 (fasc. 23, 26), 22 (doc. 1322)
- Salvatori Vincenzo, avvocato, **regg.** 1 (176-177, 179), 2 (24-26); **bb.** 10 (docc. 590-591, 77), 20 (fasc. [176]-[177], [179])
- Salvi Basilio, **b.** 12 (fasc. 110)
- Salvi Pietro, **reg.** 2 (4); **bb.** 10 (docc. 3, 7), 11 (fasc. 1, 42-43), 21 (fasc. 4), 22 (docc. 14, 62, 204)
- Salvolini Domenico, **regg.** 1 (133), 2 (49)
- Sammaritani Tommaso, avvocato, **reg.** 2 (50)
- Samonati, Ragion cantante *v.* Samonati Pietro e Giovanni Battista, Ragion cantante
- Samonati Pietro e Giovanni Battista, Ragion cantante, **reg.** 1 (222, 224); **b.** 20 (fasc. [222], [224])
- Sampieri fratelli, **reg.** 1 (113, 115); **bb.** 20 (fasc. 113, 115), 22 (doc. 1227)
- patrimonio, **reg.** 1 (3, 113, 115); **bb.** 18 (fasc. 3), 20 (fasc. 113, 115), 22 (docc. 2, 1227)
- Sanctis Domenico de *v.* De Sanctis Domenico
- Sanctis Fedele de *v.* De Sanctis Fedele
- Sanguinetti Francesco, procuratore, **bb.** 10 (docc. 171, 186, 233), 15 (fasc. 253, 271), 22 (docc. 150, 893)
- Santi Sante, **b.** 11 (fasc. 11)
- Santinelli Arcangelo, **b.** 17 (fasc. 471, 482)
- Santinelli Giacomo Luigi, **reg.** 1 (283, 286-287); **bb.** 17 (fasc. 567), 20 (fasc. [286]-[287])
- Santinelli Luigi *v.* Santinelli Giacomo Luigi

- Santini Luigi, procuratore, **reg. 5** (60); **b. 22** (doc. 618)
- Santini Paolo Felice, **reg. 2** (53)
- Santucci Domenico, economo, **b. 10** (docc. 769-770, 780, 792, 800)
- Santucci Fibbietti Giuseppe, prelato, **regg. 1** (113, 115), **2** (14, 9); **bb. 10** (docc. 549, 559-560, 610, 622, 735, 768, 835-836, 842, 73), **16** (fasc. 422, 442, 452-453), **20** (fasc. 113, 115), **21** (fasc. [9]), **22** (docc. 1104, 1112, 1227, 1249, 1289, 1296, 1298)
- Santucci Giuseppe, economo *v.* Santucci Fibbietti Giuseppe, prelato
- Sanzi, fratelli *v.* Zanzi, fratelli
- Sappa, Ragion cantante, **b. 15** (fasc. 264)
- Sappa Giovanni Antonio, **regg. 1** (348-349), **2** (175-176, 22), **4** (108, 112, 129), **6** (116, 124, 143); **bb. 9** (fasc. 22), **10** (docc. 181, 197, 342, 599-600, 650, 654), **16** (fasc. 392), **19** (fasc. 348-349), **21** (fasc. 175-176), **22** (docc. 759, 767, 785, 795-796, 857, 992, 1084)
- Saraiva Emanuel, procuratore, **b. 22** (doc. 199)
- Sardi Tommaso, **reg. 1** (267-268); **bb. 7** (fasc. 269), **18** (fasc. 267), **22** (doc. 637)
- Sarmiento Francesco, **b. 10** (docc. 335, 352)
- Sartoretti Antonio, procuratore, **regg. 1** (115, 82), **4** (15); **bb. 7** (fasc. 82, 115), **22** (docc. 168, 250, 255, 262, 272)
- Sartori Canova Giovan Battista, **b. 22** (doc. 670)
- Sassi Carlo, **reg. 2** (157)
- Sassonia Cunegonda Anna Elena Maria Giuseppa di (in Patrizi Naro Montoro), marchesa, **reg. 1** (182); **bb. 7** (fasc. 182), **22** (doc. 199)
- Savelli Pietro Paolo, procuratore, **regg. 1** (595, 675, 270), **5** (92, 102); **bb. 8** (fasc. 270), **10** (docc. 434, 458, 493-494, 519, 765, 785-786, 790-791, 823), **16** (fasc. 431), **19** (fasc. 595, 675), **22** (docc. 950, 1018, 1021, 1030)
- Savelli Sebastiano, **reg. 1** (157); **bb. 8** (fasc. 157), **22** (docc. 1480-1481)
- Saveri Pietro, appaltatore, **regg. 1** (190-192, 279), **2** (103-105, 38-39, 54, 112), **4** (79), **5** (95); **bb. 8** (fasc. 191), **9** (fasc. 103-105, 39), **10** (docc. 884, 924, 940-941, 1047, 76), **16** (fasc. 450-451), **20** (fasc. [190]-[192], [279]), **21** (fasc. [54]), **22** (docc. 1329, 1373, 1383, 1385, 1410, 1502-1503)
- Savini Domenico, **regg. 1** (51), **2** (3); **bb. 9** (fasc. 3), **10** (doc. 740), **19** (fasc. 51), **22** (doc. 1128)
- Savoia Maria Anna Carolina di, duchessa del Chiabrese, **reg. 1** (186, 14); **bb. 7** (fasc. 186), **10** (docc. 674-680), **14** (fasc. 166, 193-223), **16** (fasc. 400-401), **22** (docc. 584, 1043, 1048-1049)
- Savorelli Ercole, conte, ricevitore dell'Amministrazione del bollo e registro di Forlì, **regg. 1** (22-23, 57, 70, 72), **4** (8-9); **bb. 7** (fasc. 57, 70, 72), **10** (doc. 713), **18** (fasc. 22-23), **22** (docc. 107, 138-139, 217, 698, 1075, 1082, 1110, 1173)
- Scaccia Girolamo, **b. 10** (doc. 953)
- Scalzi Onorato, **b. 22** (docc. 798, 806-807)
- Scarabelli Francesco, canonico, **bb. 10** (doc. 316), **15** (fasc. 295, 317)
- Scatti Angelo, procuratore, **reg. 1** (612); **b. 19** (fasc. 612)
- Scerra Coronato, **reg. 1** (191); **bb. 8** (fasc. 191), **10** (doc. 1047), **22** (docc. 1502-1503)
- Schelini, famiglia, **b. 17** (fasc. 495)
- Schelini Giovanna, **b. 10** (docc. 948, 975)

- Schelini Giuseppe, **bb.** 10 (docc. 948, 975), **17** (fasc. 495)
- Schelini Gregorio, **bb.** 10 (docc. 948, 955, 966, 975, 984, 1034), **17** (fasc. 495)
- Schelini Maria Adelaide, **b.** 10 (docc. 948, 975)
- Schelini Raffaele, **bb.** 10 (docc. 948, 975), **17** (fasc. 495)
- Schiassi Luigi, **b.** 17 (fasc. 497)
- Schiassi Ottavia, **b.** 17 (fasc. 497)
- Schiavo Francesco, **b.** 22 (docc. 907, 948)
- Sciarra Antonio, procuratore, **regg.** 1 (46, 175, 250, 310), **2** (116); **bb.** 7 (fasc. 46), **8** (fasc. 175), **20** (fasc. [250], [310]), **22** (docc. 127, 152)
- Sciarra Flavio, conte, **bb.** 10 (docc. 582, 606, 615, 668, 682, 710, 712, 719, 62), **16** (fasc. 355, 356, 388, 403, 449)
- Sciarra Ilario, conte *v.* Sciarra Flavio, conte
- Sciarra Luigi, procuratore, **reg.** 1 (79); **bb.** 7 (fasc. 79), **22** (docc. 146, 163-164)
- Scorsi Luigi, **b.** 22 (doc. 285)
- Scrocca Luigi, avvocato, **reg.** 2 (33, 48); **bb.** 9 (fasc. 48), **10** (doc. 840), **21** (fasc. 32), **22** (docc. 676, 740, 895, 906, 1038, 1170, 1192, 1199, 1272, 1288)
- Scultheis Giovanni Battista *v.* Scultheis Giovanni Battista
- Scultheis Giovanni Battista, **bb.** 10 (docc. 273, 295), **15** (fasc. 287)
- Scultheis Saverio, **reg.** 1 (328); **bb.** 19 (fasc. 328), **22** (doc. 713)
- Sebaste Antonio, **reg.** 2 (11); **bb.** 10 (docc. 551, 555-556, 863), **16** (fasc. 354), **17** (fasc. 465), **22** (doc. 1092)
- Sebastiani Cesare Maria, procuratore, **regg.** 1 (319, 333, 657, 12), **2** (4), **5** (74); **bb.** 10 (docc. 461, 468), **18** (fasc. 319), **19** (fasc. 333, 657), **22** (docc. 734, 774, 986, 1005, 1009, 1040, 1046, 1060)
- Secondi Domenico, generale e priore dell'Ospizio di S. Salvatore in Onda di Roma *v.* Secondo Domenico, generale e priore dell'Ospizio di S. Salvatore in Onda di Roma
- Secondo Domenico, generale e priore dell'Ospizio di S. Salvatore in Onda di Roma, **regg.** 1 (137, 140-141, 143-144, 146, 148-149, 159), **2** (89), **5** (54); **bb.** 8 (fasc. 137, 140, 143, 149), **10** (doc. 987), **17** (fasc. 555), **20** (fasc. [141], [144], [146], [148]), **21** (fasc. [89]), **22** (doc. 1464)
- Segarelli Paolo, **b.** 11 (fasc. 77)
- Segni, patrimonio, **b.** 22 (docc. 252-253, 259-260)
- Segni Giuseppe, conte, **regg.** 1 (111-114), **4** (31-32); **bb.** 7 (fasc. 111-114), **22** (docc. 252-253, 259-260)
- Segni Ludovico, conte, **regg.** 1 (111-114), **4** (31-32); **bb.** 7 (fasc. 111-114), **22** (docc. 252-253)
- Segni patrimonio, **regg.** 1 (111-114), **4** (31-32); **b.** 7 (fasc. 111-114)
- Segreti Nicola, procuratore, **reg.** 1 (269)
- Sella Alessio *v.* Selli Alessio
- Sella Paolo, procuratore, **b.** 22 (doc. 1133)
- Selli Alessio, **reg.** 1 (361); **bb.** 8 (fasc. 361), **22** (docc. 486, 801, 926)
- Sellini Bonaventura, procuratore, **regg.** 1 (92), **4** (24, 30); **bb.** 7 (fasc. 92), **10** (docc. 486, 491, 497), **22** (docc. 189, 214-215, 226, 235)
- Selvaggi Alessandro, avvocato, **b.** 15 (fasc. 273)
- Semprini Giovanni, **regg.** 1 (78, 82, 211, 214, 233), **2** (93, 95, 101, 103); **bb.** 8 (fasc. 78), **20** (fasc. [82], [211], [214], [233]), **21** (fasc. [93], [95], [101]), **22**

- (docc. 1411, 1417)
- Seni Domenico Giulio, computista generale delle dogane di Roma, **bb.** 10 (docc. 630, 632, 664, 667, 672, 726), **22** (doc. 1158)
- Senni Vincenzo, **reg.** 2 (1)
- Sensini Antonio *v.* Sensini Orfini Antonio
- Sensini Orfini Antonio, **regg.** 4 (131), 5 (96), 6 (128); **bb.** 10 (docc. 241, 267, 335), **22** (doc. 862)
- Sentinelli Arcangelo, **b.** 10 (docc. 886, 888, 904)
- Serafini Ambrosio, **b.** 14 (fasc. 165)
- Serafini Anna Maria in Fabiani, contessa, **b.** 14 (fasc. 165)
- Serafini Antonio, **b.** 14 (fasc. 165)
- Serafini Carlo, procuratore, **regg.** 1 (213, 623, 654, 13, 19, 62-63), 2 (165, 19, 35), 4 (54, 125, 127, 10-11), 5 (85, 104); **bb.** 7 (fasc. 213), 8 (fasc. 13), 10 (docc. 292, 294, 297-298, 312, 327, 329, 384, 397, 434, 458, 493-494, 519, 566, 573, 588, 595, 602-603, 612, 621, 638, 673, 669-670, 687, 699, 722, 725, 739, 743, 749, 785-786, 790-791, 799, 802-803, 805-806, 815-816, 830, 832, 856, 866, 877), 19 (fasc. 623, 654, 19, 62-63), 21 (fasc. 165), 22 (docc. 34, 195, 200, 227, 450, 484, 505, 677, 904, 910, 916, 928, 933, 939, 960, 971, 1045, 1057, 1122, 1131, 1178)
- Serafini Fabiani Anna Maria, contessa *v.* Serafini Anna Maria in Fabiani, contessa
- Serafini Francesco, **b.** 22 (doc. 661)
- Serafini Giuseppe, procuratore, **regg.** 1 (67), 2 (105); **bb.** 9 (fasc. 105), 10 (docc. 582, 606, 615, 668, 682, 710, 712, 719, 883, 951, 981-982), 16 (fasc. 388), 20 (fasc. [67]), 22 (docc. 1386, 1398)
- Seramito Michel'Angelo, priore del convento dei domenicani di Nepi *v.* Sorvenuto Michelangelo, priore del convento dei domenicani di Nepi
- Sereni Giovanni Battista, procuratore, **reg.** 1 (642, 670); **bb.** 10 (docc. 242-243, 253, 375, 439, 448, 513-514), 19 (fasc. 642, 670), 22 (docc. 931, 963, 1025, 1111)
- Serpiconera Mayr Luigi, **reg.** 1 (229); **b.** 20 (fasc. [229])
- Serpieri Publio, procuratore, **reg.** 1 (601); **b.** 19 (fasc. 601)
- Serpilli Giuseppe, **regg.** 1 (234), 5 (85); **b.** 20 (fasc. [234])
- Serpilli Luigi, **regg.** 1 (234), 5 (85); **b.** 20 (fasc. [234])
- Serpilli Nicola, **regg.** 1 (234), 5 (85); **b.** 20 (fasc. [234])
- Serra Luigi, procuratore, **reg.** 1 (119); **bb.** 8 (fasc. 119), 22 (doc. 1460)
- Sestili Antonio, **reg.** 1 (117, 119); **bb.** 8 (fasc. 117, 119), 22 (doc. 1460)
- Settimi Gaetano, **regg.** 1 (575, 294-295), 2 (114); **bb.** 8 (fasc. 295), 19 (fasc. 575), 20 (fasc. [294])
- Severi Bischi Settimio, **bb.** 10 (docc. 371, 46), 12 (fasc. 90, 98), 13 (fasc. 150, 152-153), 14 (fasc. 183), 15 (fasc. 254, 304), 22 (docc. 212, 285)
- Severi Francesco, **regg.** 1 (224-225, 228, 230), 5 (54); **bb.** 7 (fasc. 228, 230), 10 (doc. 74), 18 (fasc. 224-225), 22 (docc. 430, 517, 523)
- Severi Luigi, **bb.** 12 (fasc. 90), 13 (fasc. 150), 14 (fasc. 183), 22 (doc. 212)
- Severi Pietro, appaltatore *v.* Saveri Pietro, appaltatore
- Severini Carlo, **regg.** 1 (133), 2 (49)
- Severini Domenico, procuratore, **regg.** 1 (360), 2 (17), 4 (23, 99); **bb.** 9 (fasc. 17), 10 (docc. 116, 135, 309), 19 (fasc. 360), 22 (docc. 192, 467, 495, 672)
- Severini Mattia, procuratore, **bb.** 10

- (docc. 358, 424, 435, 559-560, 610, 622), **15** (fasc. 308), **22** (doc. 1112)
- Sforza Cesarini Salvatore, duca, **reg.** **1** (38-39); **bb.** **20** (fasc. 38-39), **22** (docc. 609, 1326, 1332, 1339)
- Sforza Felice, procuratore, **regg.** **1** (40, 206, 671), **3** (2), **4** (56), **5** (51); **bb.** **7** (fasc. 206), **10** (docc. 67, 73), **18** (fasc. 40), **19** (fasc. 671), **22** (docc. 98, 103, 478, 504, 547, 779, 787, 1011, 1405)
- Sgambati Francesco Saverio, procuratore, **b.** **22** (docc. 278, 682)
- Sgambati Girolamo Saverio, procuratore, **regg.** **1** (3-4, 31, 57, 69, 71, 74, 296, 304, 341, 41-42, 132, 148, 262, 287), **2** (50, 60, 21-22), **4** (9), **5** (67, 12); **bb.** **7** (fasc. 57, 69, 71, 74), **10** (docc. 400, 566, 573, 575, 612, 673, 690, 877, 881, 899-900), **17** (fasc. 516, 520), **18** (fasc. 3-4, 31, 296, 304), **19** (fasc. 341), **20** (fasc. [41]-[42], [132], [148], [262], [287]), **22** (docc. 2-3, 5, 7, 83, 138, 158-160, 216, 220-222, 267, 295-298, 324, 356, 369, 375-376, 383-384, 468-469, 483, 496, 519-520, 532-533, 682, 765, 1075, 1082, 1223, 1340, 1455)
- Sgubbi Giovanni, **regg.** **1** (11, 15), **4** (3); **bb.** **10** (doc. 503), **19** (fasc. 11, 15), **22** (doc. 1051)
- Siboni Tommaso, **regg.** **1** (13), **5** (6); **bb.** **18** (fasc. 13), **22** (docc. 24, 116)
- Siffredo Maury Giovanni, cardinale, **bb.** **10** (docc. 273, 295), **15** (fasc. 287) patrimonio, **bb.** **10** (docc. 273, 295), **15** (fasc. 287)
- Sifredi Mauri, cardinale *v.* Siffredo Maury Giovanni, cardinale
- Sili Pietro, procuratore, **reg.** **1** (117); **bb.** **7** (fasc. 117), **22** (docc. 254, 1079, 1135)
- Silla Paolo, **regg.** **1** (304-305, 341-342), **2** (111); **bb.** **18** (fasc. 304-305), **19** (fasc. 341-342), **21** (fasc. 111), **22** (doc. 765)
- Sillani Antonio, **reg.** **1** (641-642); **bb.** **19** (fasc. 641-642), **22** (doc. 931)
- Sillani Pietro, procuratore, **regg.** **1** (53, 6, 134), **2** (1, 102), **4** (2), **5** (14, 17); **bb.** **8** (fasc. 6, 134), **10** (docc. 585, 593, 613, 625), **19** (fasc. 53), **20** (fasc. [6]), **21** (fasc. [1]), **22** (docc. 1121, 1137, 1238-1239, 1252, 1263, 1459)
- Silvani Domenico, **bb.** **10** (docc. 440, 449, 508, 515, 52), **15** (fasc. 262), **22** (doc. 963)
- Silvestrelli Giovanni Tommaso, **reg.** **5** (43); **bb.** **10** (docc. 47, 5-6, 23), **11** (fasc. 21, 46, 51, 56, 59, 64), **12** (fasc. 80), **22** (docc. 9, 441, 579, 934, 1065-1066, 1074, 1246)
- Silvestrelli Olimpiade, priore di Porchiano, **reg.** **1** (64)
- Silvestrelli Tommaso *v.* Silvestrelli Giovanni Tommaso
- Silvestri Filippo, **reg.** **1** (345); **b.** **18** (fasc. 345)
- Silvestri Giacinto, procuratore, **reg.** **1** (630, 299); **bb.** **19** (fasc. 630), **20** (fasc. [299]), **22** (docc. 924, 943)
- Silvestroni Francesco, **regg.** **1** (317-319), **2** (124), **5** (74); **bb.** **18** (fasc. 317-319), **21** (fasc. 124)
- Simbucelli Leonardo *v.* Simoncelli Leonardo
- Simoncelli Leonardo, **reg.** **4** (110); **b.** **22** (doc. 768)
- Simoncini Bartolomeo, **b.** **11** (fasc. 30)
- Simoncini Maria Angela, priora dell'Orfanotrofio della Divina Provvidenza di Centocelle, **reg.** **1** (9); **bb.** **8** (fasc. 9), **16** (fasc. 433)
- Simonelli Stefanoni Filippo, marchese *v.* Stefanoni Simonetti Filippo, marchese
- Simonetti Guglielmo, commissario delle frodi di Perugia, **regg.** **1** (582-583,

- 594), 2 (155); **bb.** 19 (fasc. 582-583, 594), 22 (docc. 957, 1017)
- Simonetti Raniero, principe, **regg.** 1 (292-293), 5 (99-100); **bb.** 11 (fasc. 22, 24), 20 (fasc. [293])
- Simoni Marco, **reg.** 1 (673, 675); **b.** 19 (fasc. 673, 675)
- Sinibaldi Giovanni Battista, **reg.** 1 (98-99); **b.** 7 (fasc. 98-99)
- Sinibaldi Nicola, procuratore, **regg.** 1 (78, 149), 3 (9, 39), 5 (26); **bb.** 7 (fasc. 78, 149), 10 (doc. 17), 22 (docc. 146, 151, 163-164, 311-312, 331, 341)
- Sinibaldi Pietro Paolo, **reg.** 1 (363); **b.** 19 (fasc. 363)
- Sirocchi Luigi, **reg.** 2 (24); **bb.** 9 (fasc. 24), 22 (docc. 149, 406)
- Sivoli Elisabetta in Settignani, **reg.** 1 (9); **bb.** 8 (fasc. 9), 16 (fasc. 433)
- Smelz Giovanni, **reg.** 5 (43); **bb.** 10 (docc. 47, 23), 12 (fasc. 80), 22 (docc. 441, 579)
- Smith e Freeborn, Ragion cantante, **regg.** 1 (209-210), 2 (86); **bb.** 20 (fasc. [209]-[210]), 21 (fasc. [86])
- Smorzi Giuseppe, **regg.** 1 (321-322), 2 (126); **bb.** 18 (fasc. 321-322), 21 (fasc. 126), 22 (docc. 752, 990, 1064, 1093)
- Socciarelli Francesco, **reg.** 1 (108, 110); **b.** 7 (fasc. 108, 110)
- Solari Filippo, marchese, amministratore dei beni ecclesiastici e camerale di Macerata, **regg.** 1 (207, 262, 350, 571, 109, 111, 114), 2 (20, 152), 5 (91-92, 21, 42); **bb.** 7 (fasc. 207), 8 (fasc. 109, 111), 9 (fasc. 20), 10 (docc. 209-210, 765, 892, 932, 1016), 16 (fasc. 419, 447), 18 (fasc. 262), 19 (fasc. 350, 571), 20 (fasc. 114), 21 (fasc. 152), 22 (docc. 131, 134, 476, 820-821, 869, 962, 1230-1231, 1304, 1353, 1393, 1419)
- Soldatelli Giuseppe, **regg.** 1 (56-57), 2 (36), 4 (98, 12), 5 (16); **bb.** 8 (fasc. 57), 10 (docc. 165-166, 199, 246, 248, 280, 399, 607, 631, 660-661, 688, 40), 15 (fasc. 249, 294), 16 (fasc. 411, 415, 417), 19 (fasc. 56), 21 (fasc. 36), 22 (docc. 732, 883, 930, 949, 1130, 1160, 1183)
- Soldini Francesco Antonio, **reg.** 2 (21)
- Soldini Innocenzo, **reg.** 2 (21)
- Soleti Giuseppe, procuratore, **regg.** 1 (277), 5 (65, 73); **bb.** 10 (doc. 99), 18 (fasc. 277), 22 (doc. 639)
- Sorenuto Michelangelo, priore del convento dei domenicani di Nepi, **b.** 15 (fasc. 296)
- Sostegni Gaetano, **regg.** 1 (187, 189, 55), 2 (21); **bb.** 7 (fasc. 187, 189), 19 (fasc. 55), 21 (fasc. 21), 22 (docc. 440, 549, 1116-1118, 1124)
- Spadao Leonardo *v.* Spadaro Leonardo
- Spadara Leonardo *v.* Spadaro Leonardo
- Spadaro Leonardo, **regg.** 1 (131-132, 219), 2 (79-80, 92), 3 (13), 5 (21, 41, 47), 6 (22, 25, 48); **bb.** 7 (fasc. 131-132), 9 (fasc. 79-80), 10 (docc. 4-5, 14, 46, 61, 71, 129, 179, 22), 12 (fasc. 99-100), 15 (fasc. 245, 255), 18 (fasc. 219), 21 (fasc. 92), 22 (docc. 277, 345, 431-432, 453-454, 479, 558, 561, 576, 741)
- Spagnoli Antonio, **reg.** 1 (14); **b.** 22 (docc. 1043, 1048)
- Spagnoli Giovanni, **reg.** 1 (361, 367); **bb.** 19 (fasc. 361, 367), 22 (docc. 664, 679, 719)
- Spagnoli Giuseppe, gonfaloniere di Rocca Priora, **b.** 22 (doc. 258)
- Spampati Maffeo, **b.** 11 (fasc. 20)
- Spampati Matteo *v.* Spampati Maffeo
- Spezia Alessandro, conte, **reg.** 4 (131); **bb.** 10 (docc. 241, 267, 335, 352), 22 (doc. 862)

- Spezza Francesco Antonio, **reg. 1** (595, 599, 602); **b. 19** (fasc. 595, 599, 602)
- Spezzaferro Vincenzo, **regg. 1** (88, 92, 95), **2** (41); **bb. 8** (fasc. 92, 95), **10** (doc. 943), **20** (fasc. [88])
- Spoleti Vincenzo, **b. 22** (doc. 771)
- Spolverini Vincenzo, **b. 14** (fasc. 175)
- Squarzone Giuseppe, conte, **b. 22** (doc. 1028)
- Squarzone Rinaldo, conte, **reg. 1** (347); **b. 19** (fasc. 347)
- Stamigni Ermogaste, procuratore, **regg. 1** (163, 212), **2** (81), **3** (14), **5** (47); **bb. 7** (fasc. 163, 212), **22** (doc. 390, 485)
- Stampa Angelo, **reg. 1** (116); **bb. 8** (fasc. 116), **10** (doc. 653), **16** (fasc. 412)
- Statuti Domenico, procuratore, **regg. 1** (1-2, 5-6), **4** (81, 83, 88), **6** (99, 102, 105); **bb. 18** (fasc. 1-2, 5-6), **22** (doc. 44-45, 93-94, 141, 184, 237-238, 653, 688-689, 822, 865)
- Stazi Alessandro, procuratore, **regg. 1** (179, 269, 271-272, 274, 100), **3** (12), **4** (73-74), **5** (40), **6** (77); **bb. 7** (fasc. 179, 272), **8** (fasc. 100), **10** (doc. 41, 724, 947), **16** (fasc. 410), **18** (fasc. 274), **22** (doc. 16, 400-401, 410-411, 420-421, 635-636, 645-646, 1290)
- Stefani Domenico, **b. 22** (doc. 1079)
- Stefanoni Filippo, marchese *v.* Stefanoni Simonetti Filippo, marchese
- Stefanoni Simonetti Antonio, marchese, **b. 17** (fasc. 573)
- Stefanoni Simonetti Carlo, marchese, **b. 17** (fasc. 573)
- Stefanoni Simonetti Cursio, marchese, **b. 17** (fasc. 573)
- Stefanoni Simonetti Filippo, marchese, **regg. 1** (213, 218, 221, 254-255, 282), **2** (104), **5** (72-74); **bb. 8** (fasc. 213, 218, 221, 254), **10** (doc. 86), **17** (fasc. 565, 571, 573), **20** (fasc. [255])
- Stefanoni Simonetti Laura, marchesa, **b. 17** (fasc. 573)
- Stefanoni Simonetti Ottavia, marchesa, **b. 17** (fasc. 573)
- Stefanoni Simonetti Settimia, marchesa, **b. 17** (fasc. 573)
- Sterbini Pietro, segretario generale della Direzione generale del debito pubblico, **regg. 1** (141), **2** (89, 92), **5** (54); **bb. 10** (doc. 987), **20** (fasc. [141]), **21** (fasc. [89], [92]), **22** (doc. 1464)
- Stinchelli Giovanni, **reg. 2** (45); **b. 9** (fasc. 45)
- Stinchelli Paolo *v.* Stinchelli Paolo Antonio
- Stinchelli Paolo Antonio, **b. 22** (doc. 34, 227)
- Stolz Gaetano, procuratore, **bb. 10** (doc. 249, 256, 283, 410, 430, 474, 601, 788-789, 797-798, 810), **22** (doc. 1032, 1161, 1293)
- Stotani Francesco, **reg. 1** (661-662); **bb. 19** (fasc. 661-662), **22** (doc. 1006)
- Succiarelli Francesco, **b. 22** (doc. 244)
- Susterman Giuseppe, **regg. 1** (191-192), **4** (49); **bb. 7** (fasc. 191-192), **10** (doc. 42, 51, 65), **22** (doc. 433)
- Tacchi Mariano, **b. 22** (doc. 61, 104)
- Tacconi Pietro *v.* Tacconi Pietro Maria
- Tacconi Pietro Maria, **regg. 1** (131-132, 219), **2** (79-80, 92), **3** (13), **5** (21, 41, 47), **6** (22, 25, 48); **bb. 7** (fasc. 131-132), **9** (fasc. 79-80), **10** (doc. 4-5, 14, 46, 61, 71, 129, 179, 22), **12** (fasc. 100), **15** (fasc. 245, 255), **18** (fasc. 219), **21** (fasc. 92), **22** (doc. 277, 345, 431-432, 453-454, 479, 558, 561, 576, 741)
- Taddei Angelo, **regg. 2** (74, 77), **5** (45), **6** (49); **bb. 9** (fasc. 74, 77), **10** (doc. 53, 437, 443, 639, 666, 724), **16** (fasc. 410), **22** (doc. 445, 471, 480, 1290)
- Tagliaferri Vittorio, **reg. 1** (331); **b. 19** (fasc. 331)

- Tagliati Francesco, **reg.** 1 (96, 100);
bb. 8 (fasc. 100), 10 (doc. 947), 20
(fasc. 96)]
- Tagnoli Giovanni Battista, **b.** 22 (doc.
155)
- Tamburrini Giovanni, avvocato, **b.** 15
(fasc. 317)
- Tancioni Giuseppe, **reg.** 1 (629-630);
bb. 19 (fasc. 629-630), 22 (docc.
924, 943)
- Tarroricca Antonio, Ragon cantante,
regg. 1 (141), 2 (89), 5 (25); **bb.** 7
(fasc. 141), 10 (doc. 77), 22 (docc.
247, 257, 279, 299, 304)
- Tarrurich Antonio, Ragon cantante *v.*
Tarroricca Antonio, Ragon cantante
- Tartaglioni
Creditori del patrimonio, **reg.** 2 (124);
b. 21 (fasc. 124)
patrimonio, **regg.** 1 (126, 146-147,
149), 2 (124), 3 (9), 4 (39), 5 (17, 26);
bb. 7 (fasc. 126, 146-147, 149), 10
(doc. 17), 21 (fasc. 124), 22 (docc.
248, 270, 311-312, 331, 341)
- Tarurich Antonio, Ragon cantante *v.*
Tarroricca Antonio, Ragon cantante
- Tassi Nicola, **b.** 22 (doc. 1153)
- Tassi Nicola, procuratore, **reg.** 2 (94);
bb. 9 (fasc. 94), 22 (docc. 488, 497,
572)
- Tassinari Cosimo, **regg.** 1 (56, 243-
244), 2 (133), 4 (62, 97), 5 (75); **bb.**
7 (fasc. 56, 243-244), 9 (fasc. 133),
22 (doc. 569)
- Tassinari Cosma *v.* Tassinari Cosimo
- Tassinari Cosmate *v.* Tassinari Cosimo
- Tassinari Francesco, canonico, **regg.** 2
(133), 4 (97); **b.** 9 (fasc. 133)
- Tassinari Girolamo, **regg.** 2 (133), 4
(97); **b.** 9 (fasc. 133)
- Tassini Angela, **reg.** 1 (564, 566); **bb.** 19
(fasc. 564, 566), 22 (doc. 816)
- Tassini Luigi, **reg.** 1 (564, 566); **bb.** 19
(fasc. 564, 566), 22 (doc. 816)
- Tassoni Conti Vittoria, contessa, **reg.** 1
(56); **b.** 7 (fasc. 56)
- Tassoni Giuseppe, economo, **regg.** 1
(241, 289), 2 (35), 5 (10, 83, 108); **bb.**
9 (fasc. 35), 17 (fasc. 569), 20 (fasc.
[241]), 22 (docc. 48, 53, 64, 78, 81,
109, 130, 140, 180, 185, 203)
- Tavecchi Olimpio, avvocato, direttore
della Direzione generale del debito
pubblico, **b.** 22 (doc. 899)
- Taveggi Alessandro, avvocato, **b.** 10
(docc. 222, 227, 282, 294, 349, 351)
- Tedeschi Paolo, marchese, gonfalonie-
re di Massa Lombarda e presidente
del Monte di piet , **bb.** 10 (doc. 316),
15 (fasc. 286)
- Tellarini, conti
eredi, **b.** 15 (fasc. 317)
fratelli, **regg.** 1 (74), 2 (50); **bb.** 7 (fasc.
74), 22 (docc. 158, 216, 295, 297)
- Tellarini Felice, conte, **bb.** 10 (doc.
922), 16 (fasc. 414, 457)
- Tellarini Giuseppe, conte, **regg.** 1 (74),
2 (50); **bb.** 7 (fasc. 74), 22 (docc. 158,
216, 295, 297)
- Tellarini Melchiorre, canonico, **bb.** 10
(doc. 315), 15 (fasc. 317)
- Tellarini Rino, **b.** 10 (doc. 315)
- Tellini Bonaventura, procuratore *v.* Sel-
lini Bonaventura, procuratore
- Tensi Angelo, **regg.** 1 (148, 150, 156-
157, 211, 324-325, 52), 2 (66, 18, 20),
4 (40, 92), 5 (76), 6 (30); **bb.** 7 (fasc.
148, 150, 157), 8 (fasc. 52), 10 (docc.
19, 24), 18 (fasc. 156, 211), 19 (fasc.
324-325), 21 (fasc. 66), 22 (docc. 319,
363, 399, 402, 413, 417, 482, 705)
- Tensi Pietro, **regg.** 1 (211, 52), 2 (18,
20); **bb.** 8 (fasc. 52), 18 (fasc. 211),
22 (doc. 482)
- Tenzi Angelo *v.* Tensi Angelo
- Tenzi Pietro *v.* Tensi Pietro

- Testa Pietro, procuratore, **bb.** 10 (doc. 960), 17 (fasc. 503)
- Tini Giovanni Battista, **regg.** 1 (76-77), 2 (7); **bb.** 8 (fasc. 76-77), 10 (docc. 833-834, 935, 937), 16 (fasc. 440, 444), 17 (fasc. 492), 21 (fasc. [7])
- Tini Sante, **regg.** 1 (77), 2 (8), 5 (23-24); **bb.** 8 (fasc. 77), 10 (docc. 9-10, 774, 779, 784, 812, 834, 937), 16 (fasc. 402), 17 (fasc. 492), 21 (fasc. 8), 22 (docc. 289, 293-294, 1255, 1257, 1268, 1300, 1308)
- Tirinelli Luigi, procuratore, **reg.** 1 (131); **bb.** 10 (doc. 1030), 20 (fasc. [131]), 22 (docc. 1474, 1494)
- Titoli Vincenzo, **b.** 10 (doc. 546)
- Tognazzi Agostino, **reg.** 2 (23); **b.** 9 (fasc. 23)
- Tognazzi Costantino, **reg.** 5 (12); **b.** 10 (doc. 565)
- Toietti Nicola, procuratore, **regg.** 1 (123, 223-224, 228, 326, 9), 4 (35, 2), 5 (22, 54-55); **bb.** 7 (fasc. 123, 228), 8 (fasc. 9), 10 (docc. 11, 74, 477, 489, 543, 562), 18 (fasc. 223-224, 326), 22 (docc. 266, 288, 302, 515, 523, 847, 1059, 1088)
- Tomati Gaetano, **reg.** 1 (665-666); **bb.** 19 (fasc. 665-666), 22 (doc. 1010)
- Tombesi Dionigia, **regg.** 1 (74-75), 2 (35); **bb.** 8 (fasc. 75), 9 (fasc. 35), 17 (fasc. 487), 22 (doc. 1426)
- Tombesi Dionisia *v.* Tombesi Dionigia
- Tombesi Roberto, **b.** 14 (fasc. 169)
- Tombesi Vincenzo, **regg.** 1 (74-75), 2 (35); **bb.** 8 (fasc. 75), 9 (fasc. 35), 17 (fasc. 487), 22 (doc. 1426)
- Tomei Luigi, **b.** 22 (doc. 398)
- Tommasi Giacomo, procuratore, **reg.** 2 (95, 101); **bb.** 21 (fasc. [95], [101]), 22 (doc. 199)
- Tommasoli Leziosi Pellegrino, cavaliere, **reg.** 2 (50); **b.** 22 (docc. 469, 496)
- eredi, **reg.** 2 (50)
- Tommolini Luigi *v.* Tummolini Luigi
- Toni Carolina, **reg.** 2 (45); **b.** 21 (fasc. [45])
- Tonielli Francesco, **bb.** 10 (docc. 113, 121), 22 (doc. 710)
- Toparini Pietro Antonio, **reg.** 3 (16); **b.** 22 (doc. 592)
- Tora Sebastiano, esattore camerale, **b.** 22 (doc. 4)
- Torelli Angelo, **reg.** 1 (42-43); **bb.** 10 (doc. 867), 20 (fasc. [42])
- Torelli Angelo, procuratore, **regg.** 1 (42, 60, 126, 146-147, 599, 611, 628, 673, 47, 11, 30-31), 2 (2, 10), 4 (39, 121-124, 126, 9), 5 (17, 26, 24, 26, 28, 30-31, 39-40); **bb.** 7 (fasc. 60, 126, 146-147), 8 (fasc. 11), 10 (docc. 17, 269, 285, 288, 290, 302, 305-307, 316, 380-382, 390, 404-405, 761, 767, 777, 781, 804, 825, 837, 867, 875), 15 (fasc. 284, 286, 289), 18 (fasc. 42), 19 (fasc. 599, 611, 628, 673, 47), 20 (fasc. 30-31), 21 (fasc. 2, [10]), 22 (docc. 102, 126, 135, 248, 311-312, 331, 341, 682, 859-860, 900-903, 917, 961, 974-975, 982, 984-985, 997, 1003, 1018, 1021, 1033, 1087, 1107, 1250, 1273, 1287, 1291-1292, 1294, 1306-1307, 1315-1319)
- Torelli Domenico, **reg.** 1 (12, 14); **b.** 18 (fasc. 12)
- Torlonia, duchi, famiglia, **reg.** 1 (271); **b.** 20 (fasc. [271])
- Torlonia Alessandro, duca *v.* Torlonia Alessandro Raffaele, duca
- Torlonia Alessandro Raffaele, duca, **reg.** 1 (271); **b.** 20 (fasc. [271])
- Torlonia Carlo, religioso, **reg.** 1 (271); **b.** 20 (fasc. [271])
- Torlonia Giovanni, duca, **reg.** 1 (34-35, 116); **bb.** 8 (fasc. 116), 10 (docc. 182, 653, 708-709, 735, 768, 782, 835-836,

- 839, 842, 2, 15-18, 73), **11** (fasc. 20, 25, 29, 34, 76-77), **12** (fasc. 86, 93, 101, 103), **13** (fasc. 132), **16** (fasc. 412, 442, 452-453), **18** (fasc. 34-35), **22** (docc. 87, 1249, 1274, 1289)
- Torre Luigi della, conte, **reg. 1** (241-242); **bb. 18** (fasc. 241-242), **22** (doc. 553)
- Torroni Pietro, **reg. 1** (361, 367); **bb. 19** (fasc. 361, 367), **22** (docc. 664, 679, 719)
- Torti Carlo, **b. 17** (fasc. 525, 557)
- Torti Pietro, **b. 17** (fasc. 525, 557)
- Tosi Baldelli Eufrosina, contessa, **regg. 1** (664), **2** (5); **bb. 9** (fasc. 5), **10** (docc. 637, 685, 695, 697), **19** (fasc. 664), **22** (docc. 1090, 1345)
- Tosi Giuseppe, **reg. 1** (88-89); **bb. 7** (fasc. 88-89), **22** (doc. 176)
- Traccialini Dionisio, **b. 10** (doc. 698)
- Traccialini Francesco Maria, **b. 10** (doc. 698)
- Tranquilli Benedetto, **b. 10** (doc. 883)
- Tranquilli Luigi, procuratore, **reg. 2** (9); **b. 22** (docc. 67, 74)
- Travega Giuseppe, marchese, **regg. 1** (328-329, 326-327, 647, 49-50, 36), **2** (132, 143, 149), **4** (87), **5** (76, 81), **6** (104, 115, 144); **bb. 8** (fasc. 327, 647, 49, 36), **9** (fasc. 143), **10** (docc. 111, 272, 485, 487, 563, 717-718, 793-794, 814, 817, 819, 894, 896, 926, 59, 70), **16** (fasc. 332, 397), **17** (fasc. 478), **18** (fasc. 328-329), **19** (fasc. 326), **21** (fasc. 149), **22** (docc. 708-709, 721, 724, 782-783, 786, 794, 798, 806-807, 878, 882, 936, 1136, 1175-1176, 1201, 1209, 1282-1283, 1295, 1301, 1323-1324, 1330, 1334, 1352, 1357, 1360, 1363, 1429)
- Trento Vincenzo di *v.* Di Trento Vincenzo
- Trevi Girolamo, cavaliere, **b. 22** (doc. 908)
- Trevisani, economo, **b. 22** (docc. 907, 947-948)
- Trevisani Carlo, prelato *v.* Trivisani Carlo, prelato
- Trionfi Bonifacio, marchese *v.* Trionfi Bonizio, marchese
- Trionfi Bonizio, marchese, **regg. 1** (297-298, 305-306), **5** (106-107), **6** (37, 103); **bb. 8** (fasc. 297-298, 305-306), **12** (fasc. 102, 105), **13** (fasc. 120)
- Trionfi Tranquillo, **b. 10** (docc. 753-754, 763)
- Trippa Filippo, **b. 22** (doc. 16)
- Trivisani Carlo, prelato, **bb. 10** (docc. 700, 704-705), **16** (fasc. 407)
- Troiani Egidio, **b. 22** (doc. 392)
- Troiani Giacomo, procuratore, **reg. 2** (27); **bb. 21** (fasc. [27]), **22** (docc. 1364, 1376)
- Troiani Marianna, **b. 22** (doc. 392)
- Troili Eleonora in Conventati, **regg. 1** (352), **2** (148, 153-154); **bb. 9** (fasc. 153), **10** (docc. 172, 201, 323, 331-332, 374), **15** (fasc. 261, 311, 322, 327), **19** (fasc. 352), **21** (fasc. 154), **22** (docc. 757, 780-781, 995)
- Troncarelli Andrea, **reg. 2** (95); **bb. 9** (fasc. 95), **13** (fasc. 123), **22** (docc. 542, 619, 624-625)
- Troppa Bernardino, **b. 22** (docc. 54, 91)
- Trucchi Felice, **b. 10** (doc. 562)
- Trugli Luigi, capitano, **b. 22** (docc. 437, 448)
- Truzzi Francesco, **regg. 1** (102-103), **2** (37-38), **4** (28); **bb. 7** (fasc. 102-103), **9** (fasc. 37-38), **22** (docc. 205, 207-208)
- Tucci Tommaso, **reg. 1** (89); **b. 20** (fasc. 89)
- Tuccimei Evangelista, procuratore, **reg. 4** (1); **b. 22** (docc. 21, 32, 66, 153, 193, 434, 472, 477, 640, 660)
- Tuccimei Filippo, procuratore, **regg. 1** (25), **2** (13), **5** (32); **b. 20** (fasc. 25)

- Tuccimei Giovanni Battista, procuratore, **regg.** 1 (263, 367-368, 335, 121), 2 (29, 103-104, 130), 4 (79); **bb.** 7 (fasc. 263), 9 (fasc. 103-104), 10 (docc. 113, 121, 132, 178, 314, 317, 330), 19 (fasc. 367-368, 335), 20 (fasc. [121]), 21 (fasc. 130), 22 (docc. 663-664, 679, 687, 696, 703, 710, 719, 725, 729, 735, 738, 788, 802, 847, 1228, 1234, 1438, 1442, 1446-1447, 1449-1450, 1458)
- Tudò Maria Soccorso, marchesa *v.* Tudò y Catalan Maria Soccorso in Stefanoni Simonetti, marchesa
- Tudò y Catalan Maria Soccorso in Stefanoni Simonetti, marchesa, **b.** 17 (fasc. 573)
- Tufini Antonio, **b.** 22 (doc. 258)
- Tummolini Luigi, **regg.** 1 (663, 82), 2 (38, 46); **bb.** 19 (fasc. 663), 21 (fasc. 38), 22 (docc. 999, 1004, 1211, 2)
- Turchi Giuseppe, **reg.** 1 (619); **bb.** 19 (fasc. 619), 22 (docc. 894, 922, 937)
- Turchi Lucia, **reg.** 1 (171); **b.** 8 (fasc. 171)
- Turiozzi Fabrizio, cardinale *v.* Turriozzi Fabrizio, cardinale
- Turrio Giacomo, **regg.** 1 (205, 358-359, 603-604, 635-636, 655-656), 2 (170-171), 4 (133), 5 (49, 89), 6 (123); **bb.** 7 (fasc. 205), 10 (docc. 59-60, 107-109, 139, 147, 170, 195, 202, 215, 218, 229, 275, 278, 296, 334, 370, 401, 407, 426, 432, 470, 570, 572, 597, 30, 36, 41), 13 (fasc. 125, 145), 14 (fasc. 159, 162, 173, 227), 15 (fasc. 247, 259, 293, 298), 19 (fasc. 358-359, 603-604, 635-636, 655-656), 22 (docc. 764, 773, 799-800, 813, 823, 914, 918, 921, 923, 929, 983, 1022, 1026, 1044)
- Turriozzi Fabrizio, cardinale, **regg.** 1 (126, 146-147, 149), 3 (9), 4 (39), 5 (17, 26); **bb.** 7 (fasc. 126, 146-147, 149), 10 (doc. 17), 22 (docc. 248, 270, 311-312, 331, 341)
- Tuschi Giacinto, **regg.** 1 (250, 253, 315-316, 40-41), 2 (30-31); **bb.** 7 (fasc. 250, 253), 10 (docc. 772-773, 796, 29), 13 (fasc. 143), 14 (fasc. 160, 186), 18 (fasc. 315-316), 19 (fasc. 40-41), 21 (fasc. 30-31), 22 (docc. 588, 603, 612, 638, 644, 649)
- Tuschi Pasquale, **reg.** 2 (15); **bb.** 9 (fasc. 15), 16 (fasc. 381), 21 (fasc. [15]), 22 (docc. 1099, 1101, 1132, 1134, 1140, 1151-1152)
- Tuzi Carlo, procuratore, **b.** 22 (docc. 1154, 1156, 1179)
- Tuzi Giuseppe Luigi, procuratore, **regg.** 1 (29), 4 (19); **bb.** 18 (fasc. 29), 22 (docc. 63, 95, 144, 177, 209-210, 1153)
- Tuzi Luigi, procuratore *v.* Tuzi Giuseppe Luigi, procuratore
- Ubalducci Giacinto, **b.** 17 (fasc. 532)
- Ubalducci Giacomo, **b.** 17 (fasc. 532)
- Ubalducci Giuseppe, **b.** 17 (fasc. 532)
- Ubalducci Guido, **b.** 17 (fasc. 532)
- Ubalducci Maddalena, **b.** 17 (fasc. 532)
- Ubalducci Ottavio, **b.** 17 (fasc. 532)
- Uber Vincenzo, **reg.** 3 (15); **b.** 22 (docc. 563, 568, 590, 598, 608)
- Uberti Antonio, **regg.** 1 (92), 2 (42), 4 (24, 30); **bb.** 7 (fasc. 92), 9 (fasc. 42), 22 (docc. 189, 214-215, 226, 235)
- Ugolini Camillo, avvocato, **b.** 13 (fasc. 115)
- Ugolini Domenico, **b.** 17 (fasc. 559)
- Ugolini Giuseppe, prelado, **regg.** 1 (176), 5 (39-40); **b.** 20 (fasc. [176])
- Ugolini Ugolino, **b.** 17 (fasc. 559)
- Ulisse Maddalena, **reg.** 1 (28-29); **bb.** 18 (fasc. 28-29), 22 (docc. 63, 95)
- Ulisse Nicola, **reg.** 1 (28-29); **bb.** 18 (fasc. 28-29), 22 (docc. 63, 95)
- Ulpiani Filippo *v.* Volpiani Filippo
- Ungarelli Giuseppe, **reg.** 1 (111-114);

- bb. 7** (fasc. 111-114), **22** (docc. 259-260)
- Ungarelli Luigi, priore generale dei collegi di Arpino e dei SS. Carlo e Biagio ai Catinari di Roma, **regg. 1** (141, 144), **2** (92); **bb. 10** (doc. 987), **20** (fasc. [141], [144]), **21** (fasc. [92]), **22** (doc. 1464)
- Ungherini Giuseppe, **regg. 2** (151), **4** (110), **6** (119); **bb. 10** (doc. 192), **21** (fasc. 151), **22** (docc. 768, 775, 790-791, 835)
- Vaccari Carlo, **regg. 1** (265, 278), **5** (94); **b. 20** (fasc. [265], [278])
- Vaggi Antonio, economo, **regg. 1** (224-225), **5** (54); **bb. 10** (doc. 74), **18** (fasc. 224-225), **22** (doc. 523)
- Vaghi Giuseppe, **b. 22** (docc. 437, 448)
- Vagnolini Cesare, procuratore, **regg. 1** (140), **4** (36); **bb. 7** (fasc. 140), **10** (docc. 12, 15), **22** (doc. 300)
- Vairo Giuseppe, procuratore, **reg. 1** (20, 14); **bb. 18** (fasc. 20), **20** (fasc. 14), **22** (docc. 49, 1286, 1297)
- Valadier Giuseppe, architetto, **reg. 5** (12); **b. 10** (doc. 565)
- Valenti Francesca in Bonasi, **reg. 1** (335-336, 576-577); **bb. 18** (fasc. 335-336), **19** (fasc. 576-577), **22** (docc. 685, 836, 846, 849)
- Valenti Vincenslao, procuratore *v.* Valenti Wenceslao, procuratore
- Valenti Wenceslao, procuratore, **regg. 1** (276, 347, 617, 68, 12, 74, 237), **2** (35), **4** (11), **5** (65, 73, 26, 28); **bb. 7** (fasc. 276), **9** (fasc. 35), **10** (docc. 99, 533, 536, 603, 669-670, 687, 722, 725, 749, 777, 781, 803-806, 815), **16** (fasc. 340), **17** (fasc. 487), **19** (fasc. 347, 617, 68), **20** (fasc. 12, [237]), **22** (docc. 414, 578, 584, 639, 666, 683, 854, 911, 920, 1131, 1273, 1287, 1291-1292, 1294, 1350, 1426, 1478)
- Valentini Domenico, **bb. 10** (doc. 66), **11** (fasc. 4, 68), **22** (docc. 332, 463)
Ragion cantante, **regg. 4** (52), **6** (56); **bb. 10** (doc. 8), **22** (docc. 522, 525)
- Valentini Giacomo, **b. 16** (fasc. 343-344, 346, 382)
- Valentini Giuseppe, **b. 10** (docc. 438, 447, 511-512, 53)
- Valentini Isidoro, amministratore, **reg. 1** (132); **b. 20** (fasc. [132])
- Valentini Urbano, **regg. 1** (677-678), **5** (3); **bb. 10** (doc. 649), **16** (fasc. 374), **19** (fasc. 677), **22** (docc. 1150, 1174)
- Valentino Giacomo *v.* Valentini Giacomo
- Vallati Mario, procuratore, **reg. 2** (31); **b. 22** (doc. 190)
- Vallemani Antonio *v.* Vallemanni Antonio
- Vallemanni Antonio, **regg. 1** (237), **4** (57), **6** (122); **bb. 7** (fasc. 237), **10** (docc. 207-208), **22** (docc. 518, 1076, 1108, 1159)
- Vallesini Vincenzo, **b. 14** (fasc. 190)
- Valli Antonio, **reg. 1** (28, 30); **bb. 8** (fasc. 28), **20** (fasc. 30)
- Valli Lorenzo, **b. 14** (fasc. 187)
- Valli Vincenzo, **reg. 2** (13); **bb. 21** (fasc. 13), **22** (docc. 1, 71-72, 106)
- Vallini Giovanni Battista, **b. 17** (fasc. 502)
- Valtancoli Giuseppe, **regg. 1** (21, 44), **4** (5); **bb. 18** (fasc. 21, 44), **22** (doc. 60)
- Vampa
Creditori del patrimonio, **b. 15** (fasc. 283)
patrimonio, **b. 15** (fasc. 283)
- Vampa Francesco, **b. 15** (fasc. 283)
- Vanni
eredi, **b. 22** (doc. 346)
fratelli, **reg. 1** (151); **bb. 14** (fasc. 176), **18** (fasc. 151)

- Vanni Carlo *v.* Vanni Carlo Antonio
Vanni Carlo Antonio, **reg.** 1 (151-152);
bb. 14 (fasc. 176, 229), 18 (fasc.
151-152), 22 (docc. 225, 346, 362)
Vanni Gioacchino, **reg.** 1 (151-152); **bb.**
14 (fasc. 176, 229), 18 (fasc. 151-
152), 22 (docc. 225, 346, 362)
Vanni Giovanni Battista, **b.** 14 (fasc.
229)
eredi, **b.** 14 (fasc. 229)
Vanni Salvatore, **regg.** 1 (317-318), 5
(74); **b.** 18 (fasc. 317-318)
Vannini Angelo Maria, procuratore,
regg. 1 (12, 291, 570, 17, 203), 2 (78),
5 (93, 98, 29); **bb.** 10 (docc. 151, 168,
211, 237-238, 303, 313, 502, 505, 526-
527, 821), 16 (fasc. 349), 18 (fasc.
12, 291), 19 (fasc. 570), 20 (fasc.
[17], [203]), 21 (fasc. [78]), 22 (docc.
27, 717, 829, 837, 877, 908, 915, 942,
956, 964, 970, 978, 1089, 1303)
Vannutelli Giuseppe, avvocato, **regg.**
1 (184-185, 14), 2 (48); **bb.** 7 (fas-
c. 184-185), 10 (docc. 674-680), 14
(fasc. 166, 193-223), 16 (fasc. 400-
401), 21 (fasc. [48]), 22 (docc. 578,
584, 1043, 1048-1049)
Vannutelli Stanislao, procuratore, **regg.**
1 (76, 112, 141, 151, 159), 2 (92), 4
(6), 5 (18, 63); **bb.** 8 (fasc. 76, 151),
10 (docc. 731, 742, 774, 778-779, 784,
799, 802, 812, 816, 824, 833-834, 935,
937, 1044), 20 (fasc. 112, [141]), 21
(fasc. [92]), 22 (docc. 1226, 1255,
1257, 1268, 1270-1271, 1275, 1284-
1285, 1300, 1308, 1483)
Vannutelli Vincenzo, procuratore, **reg.**
1 (185, 14); **bb.** 7 (fasc. 185), 10 (docc.
151, 168, 216, 237-238, 402, 431, 445),
16 (fasc. 328), 22 (docc. 258, 365, 717,
829, 877, 1043, 1048-1049)
Varano Gentile, marchese, presidente
della Congregazione Consorziale I
Circondario Scoli Canal Bianco di
Ferrara, **reg.** 1 (138, 152); **bb.** 8 (fasc.
138), 20 (fasc. [152]), 22 (doc. 1470)
Vaselli Anna Teresa in Marini, **bb.** 10
(docc. 851-852, 858, 860, 953, 957,
1005-1006, 1025, 1036-1037), 16
(fasc. 454), 17 (fasc. 462, 531, 543),
22 (docc. 1338, 1443, 1448, 1497)
Vaselli Giovanni Battista, procuratore
v. Vasselli Giovanni Battista, procu-
ratore
Vaselli Luigi, procuratore *v.* Vasselli
Luigi, procuratore
Vassalli Luigi, procuratore *v.* Vasselli
Luigi, procuratore
Vasselli Anna Teresa in Marini *v.* Vassel-
li Anna Teresa in Marini
Vasselli Giovanni Battista, procuratore,
regg. 1 (225, 230, 29), 5 (54); **bb.** 7
(fasc. 230), 8 (fasc. 29), 10 (doc. 74),
18 (fasc. 225), 22 (docc. 430, 517,
523, 1085)
Vasselli Luigi, procuratore, **regg.** 1 (7,
61, 273, 590, 645, 104, 108, 111, 74,
164, 176, 190, 283, 297-298, 301-302,
307), 2 (20, 112), 4 (72, 80, 115, 130,
4), 5 (8-9, 36-38, 51, 95, 99-100, 104-
107); **bb.** 7 (fasc. 61, 273), 8 (fasc.
104, 74, 164, 297-298, 307), 9 (fasc.
20), 10 (docc. 1-2, 92, 213, 348, 504,
521, 545, 548, 568, 598, 645, 735, 768,
782, 807, 813, 835-836, 839, 842, 847,
868-870, 873-874, 876, 879, 901, 952,
956, 1042, 1047, 77), 16 (fasc. 452), 17
(fasc. 464, 496-497, 532, 570, 578), 18
(fasc. 7, [273]), 19 (fasc. 590, 645),
20 (fasc. 108, [111], [176], [190], [301]-
[302]), 22 (docc. 131, 134, 392, 474-
475, 559, 562, 629, 769, 843, 952, 1035,
1073, 1143, 1169, 1188, 1212, 1222-
1223, 1249, 1274, 1289, 1296, 1298,
1335-1337, 1341-1343, 1346, 1350,
1354, 1421-1422, 1430, 1502-1503)

- Vassiani Filippo *v.* Volpiani Filippo
 Vastalegna Luigi, appaltatore *v.* Vastalegna Vincenzo, appaltatore
 Vastalegna Vincenzo, appaltatore, **regg.** 2 (21), 5 (4, 7); **bb.** 9 (fasc. 21), 11 (fasc. 16, 55, 60), 12 (fasc. 83), 22 (docc. 76, 117-118)
 Vecchiarelli Mariano, marchese, **regg.** 1 (56-57), 2 (28, 30); **bb.** 20 (fasc. [56]-[57]), 21 (fasc. [28]), 22 (docc. 1379, 1384, 1388)
 Veggiani Girolamo, **regg.** 1 (57), 2 (52, 60), 4 (9); **bb.** 7 (fasc. 57), 10 (doc. 713), 12 (fasc. 88), 16 (fasc. 368), 21 (fasc. 52), 22 (docc. 138, 222, 242, 324, 356, 369, 375, 383, 468, 483, 519, 533, 1075, 1082)
 Veli Elisabetta in Arnoaldi, **bb.** 10 (doc. 81), 22 (docc. 1491-1492)
 Veltri Ludovico, **reg.** 2 (26); **bb.** 9 (fasc. 26), 22 (doc. 174)
 Venarubea Luigi, procuratore, **b.** 22 (doc. 670)
 Venerati Ubaldo, **b.** 22 (doc. 894)
 Venturi Francesco, **reg.** 1 (182); **b.** 17 (fasc. 518)
 Verga
 famiglia, **reg.** 5 (5)
 fratelli, **regg.** 4 (58), 6 (8); **b.** 10 (doc. 24)
 Verga Alessandro, **regg.** 1 (30, 215-216, 229, 313-314, 343-344), 2 (33, 95, 100-101, 112, 120, 137), 4 (67, 94), 5 (3), 6 (71, 78-80); **bb.** 7 (fasc. 229), 9 (fasc. 33, 95), 10 (docc. 76, 85, 451, 818, 24), 11 (fasc. 49, 73), 13 (fasc. 123), 14 (fasc. 168), 16 (fasc. 366, 430), 18 (fasc. 30, 215-216, 313-314, 343-344), 21 (fasc. 100-101, 120, 137), 22 (docc. 39, 41, 56, 82, 165-166, 194, 542, 619, 624-625, 861, 867, 876, 898, 1214)
 Verga Francesco, **regg.** 1 (30, 215-216, 229, 313-314, 343-344), 2 (33, 95, 100-101, 112, 120, 137), 4 (67, 94), 5 (3), 6 (71, 78-80); **bb.** 7 (fasc. 229), 9 (fasc. 33, 95), 10 (docc. 76, 85, 451, 818, 24), 11 (fasc. 49, 73), 13 (fasc. 123), 14 (fasc. 168), 16 (fasc. 366, 430), 18 (fasc. 30, 215-216, 313-314, 343-344), 21 (fasc. 100-101, 120, 137), 22 (docc. 39, 41, 56, 82, 165-166, 194, 542, 619, 624-625, 861, 867, 876, 898, 1214)
 Verga Francesco, **regg.** 1 (30, 215-216, 229, 313-314, 343-344), 2 (33, 95, 100-101, 112, 120, 137), 4 (67, 94), 5 (3), 6 (71, 78-80); **bb.** 7 (fasc. 229), 9 (fasc. 33, 95), 10 (docc. 76, 85, 451, 818, 24), 11 (fasc. 49, 73), 13 (fasc. 123), 14 (fasc. 168), 16 (fasc. 366, 430), 18 (fasc. 30, 215-216, 313-314, 343-344), 21 (fasc. 100-101, 120, 137), 22 (docc. 39, 41, 56, 82, 165-166, 194, 542, 619, 624-625, 861, 867, 876, 898, 1214)
 Vergili Domenico *v.* Vergili Domenico
 Vermiglioli Pietro, **regg.** 2 (25), 4 (1); **bb.** 9 (fasc. 25), 11 (fasc. 6), 22 (docc. 21, 32, 66, 153)
 Vermilioli Pietro *v.* Vermiglioli Pietro
 Veroli Moysè di *v.* Di Veroli Mosè
 Veronesi Antonia in Chiaruzzi, **b.** 22 (doc. 1133)
 Versari Girolamo, dottore *v.* Versati Girolamo, dottore
 Versati Girolamo, dottore, **regg.** 1 (57), 2 (52, 60), 4 (9); **bb.** 7 (fasc. 57), 10 (doc. 713), 12 (fasc. 88), 16 (fasc. 368), 21 (fasc. 52), 22 (docc. 138, 242, 324, 356, 369, 375, 383, 468, 483, 519, 533, 1075, 1082)
 Verzani Girolamo, dottore *v.* Versati Girolamo, dottore
 Verzari Girolamo, dottore *v.* Versati Girolamo, dottore
 Vesi Andrea, **b.** 12 (fasc. 89)
 Vespasiani Gaetano, **regg.** 1 (321-322), 2 (126); **bb.** 18 (fasc. 321-322), 21 (fasc. 126), 22 (docc. 752, 990, 1064, 1093)
 Vespasiani Giovanni Francesco, procuratore, **regg.** 1 (34, 129), 5 (41, 52); **bb.** 10 (docc. 831, 878, 890-891, 933, 973-974, 1010, 1013, 1023, 1029, 1041), 20 (fasc. [129]), 22 (docc. 1094, 1103, 114, 1126, 1138, 1320, 1344, 1358)

- Vezzali Barbara in Persiani, contessa, **bb.** 10 (docc. 400, 566, 573, 575, 612, 673, 689-690, 830, 832, 877, 880-881, 899-900, 72), **15** (fasc. 323), **17** (fasc. 469)
- Vezzali Girolamo, dottore *v.* Versati Girolamo, dottore
- Vicaro Giuseppe, **reg.** 1 (44-45); **bb.** 8 (fasc. 44), **22** (doc. 1139)
- Vicchi Francesco, canonico, **regg.** 1 (71), **2** (50); **bb.** 7 (fasc. 71), **22** (docc. 159, 220, 242, 295, 298)
- Vicci Egidio, **b.** 22 (docc. 861, 867)
- Vicentini Emidio, procuratore, **b.** 10 (docc. 310, 322, 356, 409)
- Vicoli Clemente, **reg.** 1 (124); **bb.** 7 (fasc. 124), **22** (doc. 389)
- Vidoni Luigi, **reg.** 2 (94); **bb.** 9 (fasc. 94), **22** (docc. 488, 497)
- Vidoni Teresa, **reg.** 2 (94); **b.** 9 (fasc. 94)
- Vidotti, fratelli, **reg.** 6 (16)
- Vidotti Giuseppe, **reg.** 6 (16)
- Vignati Gaetano Giacomo, **b.** 22 (doc. 1007)
- Vignola Pietro Paolo, **b.** 22 (doc. 173)
- Vilborghi, fratelli, **b.** 22 (doc. 69)
- Vilborghi Tommaso, **b.** 22 (doc. 69)
- Villa Giuseppe, procuratore, **reg.** 1 (187); **bb.** 7 (fasc. 187), **22** (docc. 440, 443, 549-550)
- Vincentini Emidio, procuratore, **b.** 22 (doc. 959)
- Vincenzi Anna, **regg.** 1 (119, 2), **2** (49); **bb.** 9 (fasc. 49), **20** (fasc. 119, 2), **22** (docc. 1142, 1240, 1242-1243, 1259, 1269)
- Violani Giuseppe, **reg.** 1 (187, 189, 201); **bb.** 7 (fasc. 187, 189, 201), **22** (docc. 440, 443, 549-550)
- Virgili Domenico, **regg.** 1 (121-122), **2** (9); **bb.** 7 (fasc. 121-122), **22** (docc. 67, 74)
- Virgili Luigi, **regg.** 1 (82-83, 115-116, 188), **2** (68, 84, 162), **4** (15); **bb.** 7 (fasc. 82-83, 115-116, 188), **9** (fasc. 68), **21** (fasc. 162), **22** (docc. 168, 250, 255, 262, 272, 509, 526, 572, 889, 896-897, 1153-1154, 1156, 1179)
- Viscardi Giovanni, appaltatore del dazio consumo forense della Legazione di Bologna, **regg.** 1 (193-194, 203-204, 27-28), **2** (69), **5** (42, 52-53), **6** (52-53, 59-60, 64-65); **bb.** 7 (fasc. 194, 203-204), **10** (docc. 45, 49, 62, 69-70, 72), **18** (fasc. 193), **19** (fasc. 27-28), **22** (docc. 439, 460, 491-494, 498-500, 503, 510, 538-541, 551-552, 556, 1063, 1072)
- Viscardi Sinibaldo, procuratore, **b.** 10 (docc. 575, 612, 689-690, 830, 832, 877, 881, 899-900)
- Visconti Giovanni Battista, procuratore, **regg.** 1 (110), **4** (6), **5** (18); **bb.** 10 (docc. 731, 742, 784, 812, 824, 833-834, 935, 937), **20** (fasc. 110), **22** (docc. 1226, 1255, 1257, 1270-1271, 1275, 1285)
- Visconti Valentino, procuratore, **reg.** 1 (61); **b.** 8 (fasc. 61)
- Vitali Alessandro, **bb.** 10 (docc. 241, 267, 335, 352), **22** (doc. 862)
- Vitali Samuele, **reg.** 1 (136, 236); **b.** 22 (doc. 1490)
- Vitelleschi, patrimonio, **reg.** 2 (49); **bb.** 21 (fasc. [49]), **22** (doc. 1441)
- Vitelleschi Angelo, marchese, **regg.** 1 (144-145), **2** (49); **bb.** 7 (fasc. 145), **18** (fasc. 144), **21** (fasc. [49]), **22** (docc. 310, 370, 1441)
- eredi, **reg.** 1 (144-145); **bb.** 7 (fasc. 145), **18** (fasc. 144), **22** (docc. 310, 370)
- Vitelli Giuseppe, **regg.** 1 (104-105), **2** (116, 141); **bb.** 8 (fasc. 104-105), **10** (docc. 122, 125-126, 136-137, 141, 145, 153-154, 224, 230, 234, 250, 262,

- 271, 277, 279, 291, 293, 328, 333, 341, 343-344, 378, 416, 545, 548, 568, 42, 57), **13** (fasc. 114, 116-117, 122, 134), **14** (fasc. 177, 179, 236-237), **15** (fasc. 279, 291, 326), **16** (fasc. 364), **21** (fasc. 116, 141), **22** (docc. 365, 474-475, 559, 562, 891, 1222)
- Vitelli Vincenzo, **b. 22** (doc. 1018)
- Volpelli Alessio, **regg. 1** (177-178); **bb. 7** (fasc. 177-178), **22** (doc. 412)
- Volpelli Alessio, procuratore, **b. 22** (doc. 1102)
- Volpiani Filippo, **regg. 1** (241, 289), **2** (35), **5** (10, 83); **bb. 9** (fasc. 35), **17** (fasc. 569), **20** (fasc. [241]), **22** (docc. 48, 53, 64, 78, 81, 109, 130, 140, 180, 185, 203)
- Vulpiani Filippo *v.* Volpiani Filippo
- Williburch, fratelli, **b. 22** (doc. 86)
- Williburch Domenico, **b. 22** (doc. 86)
- Zaccaleoni, famiglia, **reg. 1** (62); **b. 20** (fasc. [62])
- Zaccaleoni Agostino, **regg. 1** (62, 105), **2** (43); **bb. 8** (fasc. 105), **20** (fasc. [62], [105]), **22** (docc. 1423, 1425)
- Zaccaleoni Giuseppe, **regg. 1** (44-45, 105, 310), **2** (43, 116); **bb. 8** (fasc. 44, 105), **20** (fasc. [105], [310]), **22** (docc. 1139, 1423, 1425)
- Zaccaleoni Luigi, **regg. 1** (105), **2** (43); **bb. 8** (fasc. 105), **20** (fasc. [105]), **22** (docc. 1423, 1425)
- Zaccaria, fratelli, **regg. 1** (220), **5** (75); **b. 8** (fasc. 220)
- Zaccaria Antonio, **regg. 1** (219), **2** (108); **bb. 8** (fasc. 219), **9** (fasc. 108), **17** (fasc. 549)
- Zaccaria Giovanni, **regg. 1** (219), **2** (108); **bb. 8** (fasc. 219), **9** (fasc. 108), **17** (fasc. 549)
- Zaccheo Francesco, canonico *v.* Zaccheo Francesco Antonio, canonico
- Zaccheo Francesco Antonio, canonico, **regg. 1** (156, 158, 223, 226), **2** (88); **bb. 10** (doc. 82), **17** (fasc. 575), **20** (fasc. [156], [158], [223], [226])
- Zaffarini, patrimonio *v.* Zafferini, patrimonio
- Zafferini, patrimonio, **regg. 1** (103-104, 106, 265, 301-304), **5** (51, 104-105); **bb. 8** (fasc. 103-104), **10** (doc. 967), **20** (fasc. [106], [301]-[304])
- Zafferini Filippo, **reg. 1** (301-302); **b. 20** (fasc. [301]-[302])
- Zafferini Nicola, **reg. 1** (301-302); **b. 20** (fasc. [301]-[302])
- Zama Domenico, **b. 17** (fasc. 559)
- Zambeccani Camillo, **b. 15** (fasc. 317)
- Zambeccari Giacomo, marchese, **b. 10** (doc. 316)
- Zambrini Antonio, **reg. 1** (56); **b. 7** (fasc. 56)
- Zampaletta Filippo, gonfaloniere di Nepi, **b. 15** (fasc. 296)
- Zampi Filippo, **regg. 1** (62), **4** (131), **5** (96); **bb. 7** (fasc. 62), **10** (docc. 241, 266-267, 335, 352), **22** (doc. 862)
- Zampieri Giovanni *v.* Zampieri Zocchi Giovanni
- Zampieri Zocchi Giovanni, **regg. 1** (1, 5), **2** (40); **bb. 9** (fasc. 40), **18** (fasc. 1, 5), **22** (docc. 45, 93, 141, 184, 237-238)
- Zampiroli Francesco, **regg. 1** (242, 245), **2** (96), **5** (82); **bb. 8** (fasc. 245), **20** (fasc. [242]), **21** (fasc. [96])
- Zangolini Francesco, **regg. 1** (75-76), **4** (11); **bb. 7** (fasc. 75-76), **22** (doc. 154)
- Zannelli Gioacchino, **bb. 10** (doc. 62), **22** (docc. 491-494, 498-499, 503, 538-541, 551-552)
- Zanni Giovanni, **reg. 1** (171); **b. 8** (fasc. 171)
- Zanni Giuseppe, **reg. 1** (171); **b. 8**

- (fasc. 171)
- Zanzi, fratelli, **regg.** 1 (220), 5 (75); **b.** 8 (fasc. 220)
- Zanzi Cesare, **regg.** 1 (219), 2 (108); **bb.** 8 (fasc. 219), 9 (fasc. 108), 17 (fasc. 549)
- Zanzi Luigi, **regg.** 1 (219), 2 (108); **bb.** 8 (fasc. 219), 9 (fasc. 108), 17 (fasc. 549)
- Zapparelli Camillo, **regg.** 1 (56-57), 2 (28, 30); **bb.** 20 (fasc. [56]-[57]), 21 (fasc. [28]), 22 (docc. 1379, 1384, 1388)
- Zappi Girolamo, marchese, intendente della finanza nel Dipartimento del Reno, **bb.** 10 (doc. 47), 15 (fasc. 252)
- Zappi Giuseppe, **reg.** 1 (71)
- Zappi Luigi, marchese, amministratore dell'Amministrazione dei beni ecclesiastici e camerali di Bologna, **regg.** 1 (124), 2 (49), 4 (10), 6 (10); **bb.** 7 (fasc. 124), 10 (docc. 169, 368-370), 22 (docc. 147, 162, 178, 389)
- Zarlatti Antonio, **regg.** 4 (131), 6 (128); **bb.** 10 (docc. 241, 267, 335, 352), 22 (doc. 862)
- Zaulatti Antonio *v.* Zarlatti Antonio
- Zelli Giulio, cavaliere *v.* Zelli Pazzaglia Giulio, cavaliere
- Zelli Pazzaglia Giulio, cavaliere, **regg.** 1 (27, 631), 5 (99); **bb.** 15 (fasc. 297, 302), 18 (fasc. 27), 19 (fasc. 631), 22 (docc. 934, 976, 979, 1065-1066, 1074, 1246)
- Zelli Pozzaglia Giulio, cavaliere *v.* Zelli Pazzaglia Giulio, cavaliere
- Zeno Pasquale, procuratore, **reg.** 1 (26-27); **b.** 18 (fasc. 26-27)
- Zeppi Tranquillino, **regg.** 1 (606, 631, 634, 644, 649, 217), 2 (168-169, 105), 4 (8), 5 (99-101, 105-106, 70), 6 (135-136); **bb.** 8 (fasc. 606), 10 (docc. 240, 252, 308, 311, 318-319, 326, 338-339, 345-347, 383, 386, 388-389, 433, 453, 462-463, 466-467, 498-499, 507, 557-558, 564, 586, 641-642, 659, 684, 88), 15 (fasc. 297, 302, 307), 16 (fasc. 336, 352), 17 (fasc. 571), 19 (fasc. 631, 634, 644, 649), 20 (fasc. [217]), 22 (docc. 863-864, 890, 934, 951, 976, 979, 1065-1066, 1074, 1246)
- Zerri Luigi, **reg.** 1 (32, 36); **bb.** 18 (fasc. 32, 36), 22 (doc. 88)
- Zolesi Giacomo, **regg.** 1 (226), 2 (107, 110), 3 (17-18, 20, 23, 26, 28); **bb.** 18 (fasc. 226), 22 (docc. 513, 524, 530, 554, 585, 589)
- Zolezi Giacomo *v.* Zolesi Giacomo
- Zolezzi Giacomo *v.* Zolesi Giacomo
- Zorzi Francesco, cavaliere, **regg.** 1 (106-107, 170-171), 5 (13, 27, 35), 6 (24, 31, 46); **bb.** 7 (fasc. 107, 170-171), 10 (docc. 20-21, 38), 12 (fasc. 79), 22 (docc. 211, 213, 236, 318, 328, 350, 403, 481)
- Zubboli Luigi, **regg.** 1 (72, 631, 634, 644, 649), 2 (52, 168), 4 (8), 5 (99-101, 105-106), 6 (135-136); **bb.** 7 (fasc. 72), 10 (docc. 308, 311, 326, 338-339, 345-346, 383, 386, 388-389, 462-463, 466-467, 498-499, 557-558, 564, 586, 641-642, 659, 684), 15 (fasc. 297, 302), 16 (fasc. 336, 352), 19 (fasc. 631, 634, 644, 649), 21 (fasc. 52), 22 (docc. 229, 327, 465, 521, 934, 976, 979, 1065-1066, 1074, 1246)
- Zuccarelli Carlo, procuratore, **bb.** 10 (docc. 549, 646), 22 (doc. 1104)
- Zucchi Giovanni Battista, **regg.** 1 (158-159), 2 (129); **bb.** 7 (fasc. 158-159), 21 (fasc. 129), 22 (doc. 371)

INDICE DELLE ISTITUZIONI PER LOCALITÀ*

Agro romano

Dogana del macinato *v.* Roma, Dogana del macinato

Albano

Comunità, **regg.** 1 (97, 207, 260), 2 (72, 99, 81), 5 (44, 69, 67-68, 77, 90, 110), 6 (73); **bb.** 7 (fasc. 97), 9 (fasc. 99), 10 (docc. 50, 95), 17 (fasc. 537, 545-547, 574), 20 (fasc. [207], [260]), 21 (fasc. [81]), 22 (docc. 200, 444)

Gonfaloniere, **regg.** 1 (97, 207, 260), 2 (72, 99, 81), 5 (44, 69, 67-68, 77, 90, 110), 6 (73); **bb.** 7 (fasc. 97), 9 (fasc. 99), 10 (docc. 50, 95), 17 (fasc. 537, 545-547, 574), 20 (fasc. [207], [260]), 21 (fasc. [81]), 22 (docc. 200, 444)

Amelia

Curia vescovile, **b.** 22 (doc. 227)

Ospedale degli Infermi, **reg.** 2 (45); **bb.** 9 (fasc. 45), 22 (docc. 34, 227)

Succollettorìa degli spogli, **b.** 22 (docc. 34, 227)

Succollettore, **b.** 22 (docc. 34, 227)

Ancona

Amministrazione dei beni ecclesiastici e camerali, **reg.** 2 (2); **b.** 21 (fasc. 2)

Amministrazione del bollo e registro, **reg.** 1 (345); **bb.** 19 (fasc. 345), 22 (doc. 761)

Ricevitore, **reg.** 1 (345); **bb.** 19 (fasc. 345), 22 (doc. 761)

Comunità, **b.** 16 (fasc. 353)

Confraternita del SS.mo Sacramento, **b.** 10 (doc. 375)

Conservatore delle ipoteche, **reg.** 1 (160)

Appignano

Collegiata di S. Giovanni Battista, **reg.** 1 (307, 309); **bb.** 8 (fasc. 307), 17 (fasc. 578)

Amministratore, **reg.** 1 (307, 309); **bb.** 8 (fasc. 307), 17 (fasc. 578)

Arpino

Collegio, **regg.** 1 (141, 144), 2 (92); **bb.** 10 (doc. 987), 20 (fasc. [141], [144]), 21 (fasc. [92]), 22 (doc. 1464)

Priore generale, **regg.** 1 (141, 144),

* Le istituzioni sono state indicizzate per toponimi, ordinati alfabeticamente, rispettando la forma con la quale compaiono nei documenti, motivo per cui si è ritenuto superfluo anche un indice dei luoghi. In tal modo è stato possibile raggruppare quelle con sede in una stessa località sotto un'unica voce. Non si è tenuto conto dei riferimenti generici alla RCA e alle magistrature oggetto del presente lavoro, data la frequenza con cui ricorrono nell'inventario.

Il grassetto identifica l'unità di conservazione che, nel caso dei registri, coincide con l'unità archivistica; in parentesi si riporta il numero di corda interno ai registri e quello dei fascicoli, che se integrato è tra quadre, e dei documenti per le buste. Le irregolarità (ripetizioni, omissioni) riscontrabili nella numerazione delle voci riproducono fedelmente quelle originarie delle unità archivistiche e documentarie.

- 2 (92); **bb.** 10 (doc. 987), 20 (fasc. [141], [144]), 21 (fasc. [92]), 22 (doc. 1464)
- Ascoli
Comunità, **b.** 11 (fasc. 44)
Fisco camerale, **b.** 17 (fasc. 486)
- Assisi
Amministrazione del bollo e registro, **reg.** 1 (598); **b.** 19 (fasc. 598)
Ricevitore, **reg.** 1 (598); **b.** 19 (fasc. 598)
Depositeria, **regg.** 1 (278-279, 282, 287), 2 (113-114, 8), 4 (75-76), 6 (90-91); **bb.** 7 (fasc. 282, 287), 18 (fasc. 278-279), 21 (fasc. 113-114, 8), 22 (doc. 643)
Depositario, **regg.** 1 (278-279, 282, 287), 2 (113-114, 8), 4 (75-76), 6 (90-91); **bb.** 7 (fasc. 282, 287), 18 (fasc. 278-279), 21 (fasc. 113-114, 8), 22 (doc. 643)
- Bagnoregio
Mensa vescovile, **b.** 22 (doc. 278)
- Bassano in Teverina
Comunità, **regg.** 1 (30, 215-216, 229, 343-344, 355), 2 (33, 95, 100-101, 120), 4 (58, 67, 94), 5 (3, 5), 6 (8, 71, 78-80); **bb.** 7 (fasc. 229), 9 (fasc. 33, 95), 10 (doc. 76, 85, 24), 11 (fasc. 73), 13 (fasc. 123), 18 (fasc. 30, 215-216, 343-344), 19 (fasc. 355), 21 (fasc. 100-101, 120), 22 (doc. 39, 41, 56, 82, 165-166, 194, 542, 619, 624-625, 824, 1214)
Gonfaloniere, **b.** 22 (doc. 824)
Possidenti di oliveti, **regg.** 1 (30, 215-216, 229, 343-344), 2 (33, 95, 100-101, 120), 4 (58, 67, 94), 5 (3, 5), 6 (8, 71, 78-80); **bb.** 7 (fasc. 229), 9 (fasc. 33, 95), 10 (doc. 76, 85, 24), 11 (fasc. 73), 13 (fasc. 123), 18 (fasc. 30, 215-216, 343-344), 21 (fasc. 100-101, 120), 22 (doc. 39, 41, 56, 82, 165-166, 194, 542, 619, 624-625, 824, 1214)
- Benevento
Amministrazione del lotto, **reg.** 1 (269, 271-272, 291), 4 (73-74), 6 (77); **bb.** 7 (fasc. 272), 10 (doc. 168, 238), 18 (fasc. 274, 291), 22 (doc. 635-636, 645-646)
Amministratore, **regg.** 1 (269, 271-272, 274), 4 (73-74), 6 (77); **bb.** 7 (fasc. 272), 18 (fasc. 274), 22 (doc. 635-636, 645-646)
Comunità, **regg.** 2 (21), 5 (4, 7), 6 (7, 9, 11); **bb.** 9 (fasc. 21), 11 (fasc. 16, 55, 60), 12 (fasc. 83, 92), 22 (doc. 76, 117-118, 157)
Dogana, **regg.** 2 (21), 5 (4, 7), 6 (7); **bb.** 9 (fasc. 21), 11 (fasc. 16, 55, 60), 12 (fasc. 83), 22 (doc. 76, 117-118, 157)
Doganieri, **reg.** 6 (7)
- Bologna
Amministrazione dei beni ecclesiastici e camerali, **regg.** 1 (50-51, 124), 2 (49), 4 (10), 6 (10); **bb.** 7 (fasc. 51, 124), 10 (doc. 169, 368-370), 15 (fasc. 317), 22 (doc. 147, 162, 178, 389)
Amministratore, **regg.** 1 (124), 2 (49), 4 (10), 6 (10); **bb.** 7 (fasc. 124), 10 (doc. 169, 368-370), 22 (doc. 147, 162, 178, 389)
Ricevitore, **reg.** 1 (51); **b.** 7 (fasc. 51)
- Amministrazione generale dei beni ecclesiastici e camerali *v.* Amministrazione dei beni ecclesiastici e camerali
- Camerino
Amministrazione camerale, **bb.** 14 (fasc. 241), 22 (doc. 269)
Amministratore, **bb.** 14 (fasc. 241),

- 22 (doc. 269)
- Caprarola
Comunità, **regg.** 3 (6), 4 (3); **bb.** 10 (docc. 764, 859, 864, 871, 913-914), 16 (fasc. 420), 17 (fasc. 460, 463, 474), 22 (docc. 33, 575)
Università agraria, **regg.** 1 (16, 217-218), 2 (90), 3 (16), 4 (60, 63-64), 5 (56), 6 (86); **bb.** 7 (fasc. 217), 10 (doc. 91), 14 (fasc. 174), 18 (fasc. 16, 218), 21 (fasc. 90), 22 (docc. 545, 566, 574, 577, 581-583, 592)
Esattore, **regg.** 1 (217-218), 2 (90), 4 (60, 63-64); **bb.** 7 (fasc. 217), 18 (fasc. 218), 21 (fasc. 90), 22 (docc. 545, 566, 574, 577, 581-583)
Università del pascolo *v.* Università agraria
- Castel Sant'Elia
Comunità, **reg.** 1 (257, 263); **b.** 20 (fasc. [263])
- Castelnuovo di Porto
Allevatori, **b.** 22 (doc. 1455)
Università dei Boattieri, **reg.** 1 (130, 132); **bb.** 20 (fasc. [130]), 22 (doc. 1450)
Università dei Bobattieri *v.* Università dei Boattieri
- Centocelle
Camera di commercio, **regg.** 1 (209-210), 2 (86); **bb.** 20 (fasc. [209]-[210]), 21 (fasc. [86])
Presidente, **regg.** 1 (209-210), 2 (86); **bb.** 20 (fasc. [209]-[210]), 21 (fasc. [86])
- Orfanotrofio della Divina Provvidenza, **reg.** 1 (9); **bb.** 8 (fasc. 9), 16 (fasc. 433)
Priora, **reg.** 1 (9); **bb.** 8 (fasc. 9), 16 (fasc. 433)
- Tribunale del Giudice fiscale, **reg.** 1 (23, 311); **bb.** 8 (fasc. 311), 20 (fasc. 23)
- Cesena
Amministrazione del bollo e registro, **reg.** 4 (13-14)
Ricevitore, **reg.** 4 (13-14)
Comunità, **b.** 22 (doc. 623)
Gonfaloniere, **b.** 22 (doc. 623)
- Cingoli
Collegiata di S. Esuperanzio, **b.** 17 (fasc. 526)
Camerlengo, **b.** 17 (fasc. 526)
- Civitella d'Agliano
Comunità, **regg.** 1 (356-359), 4 (95-96); **bb.** 10 (docc. 118-119), 18 (fasc. 356-359), 22 (doc. 449)
Gonfaloniere, **reg.** 4 (95-96)
- Cori
Comunità, **b.** 22 (doc. 4)
- Fabbrica *v.* Fabrica di Roma
- Fabriano
Amministrazione del bollo e registro, **regg.** 1 (237), 4 (57); **bb.** 7 (fasc. 237), 10 (docc. 75, 207-208), 22 (docc. 697, 803, 1076, 1108, 1159)
Ricevitore, **regg.** 1 (237), 4 (57); **bb.** 7 (fasc. 237), 10 (docc. 75, 207-208), 22 (docc. 697, 803, 1076, 1108, 1159)
- Fabrica di Roma
Comunità, **bb.** 11 (fasc. 40-41), 22 (doc. 380)
- Faenza
Amministrazione del bollo e registro, **regg.** 1 (56, 86), 4 (17), 6 (35); **bb.** 7 (fasc. 56, 86), 13 (fasc. 127), 22 (docc. 139, 145, 172, 269, 422)
Ricevitore, **regg.** 1 (56, 86), 4 (17), 6 (35); **bb.** 7 (fasc. 56, 86), 13 (fasc. 127), 22 (docc. 139, 172, 269, 422)
- Fano
Amministrazione dei beni ecclesiastici e camerale, **b.** 15 (fasc. 283)
Amministrazione generale dei beni

- ecclesiastici *v.* Amministrazione dei beni ecclesiastici e camerali
 Convento di S. Daniele, **b. 15** (fasc. 283)
- Fermo
 Amministrazione dei beni ecclesiastici e camerali, **regg. 1** (14, 43, 63, 68, 184-185), **2** (72), **3** (2), **4** (11), **5** (62); **bb. 10** (docc. 533, 536, 603, 1049, 55), **16** (fasc. 340), **19** (fasc. 63, 68), **20** (fasc. [184-185]), **21** (fasc. [72]), **22** (docc. 1043, 1048, 1131, 1495)
 Amministratore, **regg. 1** (184-185), **2** (72), **5** (62); **bb. 10** (docc. 1049), **16** (fasc. 340), **20** (fasc. [184-185]), **21** (fasc. [72]), **22** (doc. 1495)
 Ricevitore generale, **reg. 1** (14); **b. 22** (docc. 1043, 1048)
 Amministrazione del bollo e registro, **reg. 1** (74); **bb. 8** (fasc. 75), **17** (fasc. 487), **22** (doc. 1426)
 Ricevitore, **reg. 1** (74); **bb. 8** (fasc. 75), **17** (fasc. 487), **22** (doc. 1426)
 Amministrazione generale dei beni ecclesiastici e camerali *v.* Amministrazione dei beni ecclesiastici e camerali
- Ferrara
 Amministrazione dei beni ecclesiastici e camerali, **regg. 1** (112, 114, 222-223, 232, 280, 300-301, 324, 326, 347, 356, 11, 15, 49, 60, 136, 150, 153, 204-205, 208, 236, 265, 278), **2** (17, 29, 60, 76, 100), **4** (3, 32), **5** (55, 95), **6** (98); **bb. 7** (fasc. 112, 114, 232), **8** (fasc. 205), **18** (fasc. 222-223, 280, 300-301, 324, 326), **19** (fasc. 347, 356, 11, 15), **20** (fasc. [49], [60], [150], [153], [204]-[205], [208], [265], [278]), **22** (docc. 253, 260, 515, 770, 804, 1028, 1051, 1444)
 Amministratore, **regg. 1** (112, 114, 222-223, 232, 326, 347, 49, 60, 136, 150, 153, 204-205, 208, 236, 265, 278), **2** (17, 29, 60, 76, 100), **4** (32), **5** (55, 95), **6** (98); **bb. 7** (fasc. 112, 114, 232), **8** (fasc. 205), **18** (fasc. 222-223, 326), **19** (fasc. 347), **20** (fasc. [49], [60], [150], [153], [204]-[205], [208], [265], [278]), **21** (fasc. [29], [60], [76]), **22** (docc. 253, 260, 515, 1444)
 Amministrazione dei dazi di consumo, **regg. 1** (172, 12-13, 19-20, 61-62), **2** (19), **4** (10); **bb. 7** (fasc. 172), **8** (fasc. 13), **10** (docc. 588, 595, 602, 638), **19** (fasc. 12, 19-20, 61-62), **22** (docc. 1045, 1057, 1122, 1178)
 Amministratore, **regg. 1** (12-13, 62), **4** (10); **bb. 8** (fasc. 13), **10** (docc. 588, 595, 602, 638), **19** (fasc. 12, 62), **22** (docc. 1045, 1122, 1178)
 Amministrazione dei dazi e delle consumazioni *v.* Amministrazione dei dazi di consumo
 Chiesa metropolitana, **reg. 1** (90-91); **bb. 8** (fasc. 91), **10** (doc. 942), **20** (fasc. [90])
 Sacrario, **reg. 1** (90-91); **bb. 8** (fasc. 91), **10** (doc. 942), **20** (fasc. [90])
 Comunità ebraica *v.* anche Università degli Ebrei
 Comunità ebraica, **reg. 1** (139, 205, 208); **bb. 8** (fasc. 139, 205), **20** (fasc. [208])
 Congregazione Consorziale I Circondario Scoli Canal Bianco, **reg. 1** (138, 152); **bb. 8** (fasc. 138), **20** (fasc. [152]), **22** (doc. 1470)
 Presidente, **reg. 1** (138, 152); **bb. 8** (fasc. 138), **20** (fasc. [152]), **22** (doc. 1470)
 Diligenza, **bb. 10** (docc. 897, 902-903, 916, 928, 931, 75), **17** (fasc. 507)

- Appaltatore generale, **bb. 10** (docc. 897, 902-903, 916, 928, 931, 75), **17** (fasc. 507)
- Giudice fiscale, **reg. 1** (48); **b. 20** (fasc. [48])
- Università degli Ebrei *v.* anche Comunità ebraica
- Università degli Ebrei, **reg. 1** (235-236); **bb. 8** (fasc. 235), **22** (doc. 1490)
- Fiuminata
- Comunità, **reg. 2** (28); **bb. 9** (fasc. 28), **10** (docc. 106, 214, 236, 239, 292, 621, 699, 739, 39), **15** (fasc. 257-258), **22** (docc. 714, 828, 1162)
- Foligno
- Amministrazione dei sali e tabacchi, **reg. 1** (31, 33); **bb. 18** (fasc. 31, 33), **22** (doc. 83)
- Soprintendente, **reg. 1** (31, 33); **bb. 18** (fasc. 31, 33), **22** (doc. 83)
- Comunità, **regg. 1** (110, 112), **2** (7), **4** (6), **5** (18); **bb. 10** (docc. 731, 742, 778, 784, 812, 824, 833-834, 935, 937), **16** (fasc. 440, 444, 448), **17** (fasc. 492), **20** (fasc. 110, 112), **21** (fasc. [7]), **22** (docc. 1226, 1255, 1257, 1270-1271, 1275, 1285)
- Gonfaloniere, **regg. 1** (110), **5** (18); **bb. 10** (docc. 731, 742, 778, 824, 833-834), **16** (fasc. 444), **17** (fasc. 492), **20** (fasc. 110), **22** (docc. 1226, 1255, 1257, 1270-1271, 1275, 1285)
- Succolletoria degli spogli, **regg. 1** (257), **5** (60); **bb. 18** (fasc. 257), **22** (doc. 618)
- Succollettore, **regg. 1** (257), **5** (60); **bb. 18** (fasc. 257), **22** (doc. 618)
- Forlì
- Amministrazione dei beni ecclesiastici e camerali, **b. 14** (fasc. 191, 240)
- Amministrazione del bollo e registro, **regg. 1** (22-23, 57, 70, 72), **4** (8-9); **bb. 7** (fasc. 57, 70, 72), **10** (doc. 713), **18** (fasc. 22-23), **22** (docc. 107, 138-139, 217, 698, 1075, 1082, 1110, 1173)
- Ricevitore, **regg. 1** (22-23, 57, 70, 72), **4** (8-9); **bb. 7** (fasc. 57, 70, 72), **10** (doc. 713), **18** (fasc. 22-23), **22** (docc. 107, 138-139, 217, 698, 1075, 1082, 1110, 1173)
- Amministrazione generale dei beni ecclesiastici e camerali *v.* Amministrazione dei beni ecclesiastici e camerali
- Frosinone
- Amministrazione dei beni ecclesiastici e camerali, **reg. 1** (578, 593); **bb. 19** (fasc. 578, 593), **22** (docc. 844, 855, 866)
- Amministratore, **reg. 1** (578, 593); **bb. 19** (fasc. 578, 593), **22** (docc. 844, 855, 866)
- Gesso
- Comunità, **regg. 1** (58), **2** (34); **bb. 7** (fasc. 58), **9** (fasc. 34), **10** (doc. 10), **11** (fasc. 31, 54, 61, 63, 65), **12** (fasc. 95), **22** (docc. 133, 142, 196)
- Ischia di Castro
- Comunità, **regg. 1** (168, 170, 174), **5** (56); **bb. 8** (fasc. 174), **10** (docc. 1007, 1039), **17** (fasc. 523, 535, 539, 556), **20** (fasc. [168]), **22** (docc. 1469, 1504)
- Priore, **regg. 1** (168), **5** (56); **bb. 10** (docc. 1007, 1039), **20** (fasc. [168]), **22** (docc. 1469, 1504)
- Loreto
- Santa Casa, **regg. 2** (17), **4** (23), **6** (18); **bb. 9** (fasc. 17), **10** (doc. 21), **13** (fasc. 140), **22** (docc. 124, 192, 427)
- Capitolo cattedrale, **regg. 2** (17), **4**

- (23), **6** (18); **bb. 9** (fasc. 17), **10** (doc. 21), **13** (fasc. 140), **22** (docc. 124, 192, 427)
- Lugo
 Amministrazione del bollo e registro, **reg. 2** (47)
 Ricevitore, **reg. 2** (47)
- Macerata
 Amministrazione dei beni ecclesiastici e camerali, **regg. 1** (12, 14, 90-91, 207, 262, 350, 571, 608, 610, 652, 672, 676, 109, 111, 114), **2** (19-20, 88, 125, 152), **4** (20, 70), **5** (91-92, 21, 42), **6** (1-2); **bb. 7** (fasc. 91, 207), **8** (fasc. 109, 111), **9** (fasc. 19), **10** (docc. 209-210, 375, 765, 892, 932), **16** (fasc. 419), **18** (fasc. 12, 262), **19** (fasc. 350, 571, 608, 610, 652, 672, 676), **20** (fasc. 114), **21** (fasc. 125, 152), **22** (docc. 27, 97, 108, 115, 131, 179, 476, 634, 820-821, 869, 962, 1043, 1048, 1230-1231, 1304, 1353, 1393, 1419)
 Amministratore, **regg. 1** (12, 14, 207, 262, 350, 571, 608, 610, 109, 111, 114), **2** (20, 88, 152), **4** (20), **5** (91-92, 21, 42); **bb. 7** (fasc. 207), **8** (fasc. 109, 111), **9** (fasc. 20), **10** (docc. 209-210, 765, 892, 932, 1016), **16** (fasc. 419, 447), **18** (fasc. 12, 262), **19** (fasc. 350, 571, 608, 610), **20** (fasc. 114), **21** (fasc. 152), **22** (docc. 27, 97, 115, 131, 134, 476, 820-821, 856, 869, 962, 1230-1231, 1304, 1353, 1393, 1419)
 Ricevitore generale, **reg. 1** (14), **4** (20); **b. 22** (docc. 856, 1043, 1048)
 Amministrazione dei beni ecclesiastici ed ex-comunitativi *v.* Amministratore dei beni ecclesiastici e camerali
- Commissione deputata alla riscossione degli antichi crediti, **regg. 1** (61, 63), **2** (20), **5** (8-9); **bb. 7** (fasc. 61), **9** (fasc. 20), **22** (doc. 134)
 Presidente, **reg. 2** (20); **bb. 9** (fasc. 20), **22** (doc. 134)
- Comunità, **regg. 1** (62), **2** (7), **4** (4); **bb. 7** (fasc. 62), **10** (docc. 504, 521), **21** (fasc. 7)
 Gonfaloniere, **reg. 1** (4, 62); **b. 7** (fasc. 62)
- Conservatore delle ipoteche, **regg. 1** (98-99, 7), **5** (5, 103); **bb. 7** (fasc. 98-99), **8** (fasc. 7), **10** (docc. 436, 476, 587), **22** (docc. 197, 317)
- Succollettore degli spogli, **reg. 2** (17); **bb. 21** (fasc. 17), **22** (doc. 1098)
- Magione
 Comunità, **regg. 1** (163-166), **3** (11, 14); **bb. 7** (fasc. 163), **18** (fasc. 164-166), **22** (doc. 390)
 Gonfaloniere, **regg. 1** (163-166), **3** (11, 14); **bb. 7** (fasc. 163), **18** (fasc. 164-166), **22** (doc. 390)
- Maiolo
 Comunità, **regg. 1** (58), **2** (34), **5** (11), **6** (17); **bb. 7** (fasc. 58), **9** (fasc. 34), **10** (doc. 10), **11** (fasc. 31, 54, 61, 63, 65), **12** (fasc. 95), **22** (docc. 133, 142, 196)
- Massa Lombarda
 Comunità, **bb. 10** (doc. 316), **15** (fasc. 286, 317)
 Gonfaloniere, **bb. 10** (doc. 316), **15** (fasc. 286)
- Monte di pietà, **bb. 10** (doc. 316), **15** (fasc. 286, 317)
 Presidente, **bb. 10** (doc. 316), **15** (fasc. 286)
- Ospedale, **bb. 10** (doc. 316), **15** (fasc. 286, 317)
- Massaprofoglio
 Comunità, **b. 10** (docc. 660-661)

- Parrocchiani, **regg.** 1 (640), 4 (12), 5 (102); **bb.** 10 (docc. 165-166, 199, 246, 248, 280, 399, 607, 631, 688), 19 (fasc. 640), 22 (docc. 732, 883, 930, 949, 1160, 1183)
- Parroco, **regg.** 1 (640, 56-57), 2 (36), 4 (98, 12), 5 (102, 16), 6 (139); **bb.** 8 (fasc. 57), 10 (docc. 165-166, 199, 246, 248, 280, 399, 607, 631, 660-661, 40), 15 (fasc. 249, 294), 16 (fasc. 411, 415, 417), 19 (fasc. 56, 640), 21 (fasc. 36), 22 (docc. 732, 883, 930, 949, 1130, 1160, 1183)
- Mesola
- Ceto dei creditori, **regg.** 1 (647, 49-50, 36-37, 225, 227), 2 (132, 143, 149, 34, 40, 14), 4 (87, 104, 111, 120, 7, 1), 5 (27, 44-45, 76, 81, 88, 91), 6 (104, 111, 115, 126, 129, 144); **bb.** 8 (fasc. 647, 49, 36-37, 225, 227), 9 (fasc. 143, 14), 10 (docc. 111, 149, 160, 194, 272, 485, 487, 563, 616, 635-636, 651, 717-718, 787, 793-794, 814, 817, 819, 861-862, 898, 896, 912, 917-918, 926, 59, 70), 16 (fasc. 332, 341-342, 397), 17 (fasc. 478), 21 (fasc. 149, 40), 22 (docc. 667-668, 724, 782-783, 786, 794, 798, 806, 878, 936, 1109, 1144, 1282, 1301, 1323-1324, 1330, 1334, 1352, 1360, 1363, 1429)
- Monte Copiolo *v.* Montecopiolo
- Monte Falisci *v.* Montefiascone
- Monte Leone *v.* Monteleone
- Monte Porzio
- Comunità, **regg.** 1 (668-669), 4 (136); **bb.** 10 (doc. 419), 19 (fasc. 668-669), 22 (doc. 1012)
- Gonfaloniere, **reg.** 4 (136); **bb.** 10 (doc. 419), 22 (doc. 1012)
- Monte San Giovanni
- Comunità, **bb.** 10 (docc. 300-301, 574, 609, 620, 648, 656), 15 (fasc. 300), 16 (fasc. 343-344, 346, 382)
- Monte San Vito
- Confraternita del SS.mo Sacramento, **b.** 10 (doc. 375)
- Montecompatri
- Comunità, **regg.** 1 (668-669), 4 (136); **bb.** 10 (doc. 419), 19 (fasc. 668-669), 22 (doc. 1012)
- Gonfaloniere, **reg.** 4 (136); **bb.** 10 (doc. 419), 22 (doc. 1012)
- Montecopiolo
- Comunità, **regg.** 1 (58), 2 (34), 6 (17); **bb.** 7 (fasc. 58), 9 (fasc. 34), 10 (doc. 10), 11 (fasc. 31, 54, 61, 63, 65), 12 (fasc. 95), 22 (docc. 133, 142, 196)
- Montefeltro
- Subappaltatori del macinato, **bb.** 10 (doc. 10), 11 (fasc. 31, 54, 61, 63, 65), 12 (fasc. 95), 22 (docc. 133, 142, 169, 196, 263)
- Montefiascone
- Mensa vescovile, **b.** 15 (fasc. 287)
- Monteleone
- Comunità, **reg.** 1 (40-41); **bb.** 20 (fasc. [40]-[41]), 22 (doc. 1340)
- Esattore camerale, **reg.** 1 (40-41); **bb.** 20 (fasc. [40]-[41]), 22 (doc. 1340)
- Montelicciano
- Comunità, **regg.** 1 (58), 2 (34), 5 (11); **bb.** 7 (fasc. 58), 9 (fasc. 34), 10 (doc. 10), 11 (fasc. 31, 54, 61, 63, 65), 12 (fasc. 95), 22 (docc. 133, 142, 196)
- Narni
- Succolletoria degli spogli, **reg.** 2 (45); **bb.** 9 (fasc. 45), 13 (fasc. 128), 22 (docc. 34, 227)
- Succollettore, **reg.** 2 (45); **bb.** 9 (fasc. 45), 13 (fasc. 128), 22 (docc. 34, 227)
- Nepi
- Comunità, **reg.** 2 (5); **bb.** 10 (docc.

- 310, 322, 356, 409, 486, 491, 497),
15 (fasc. 296)
Gonfaloniere, **b. 15** (fasc. 296)
Convento dei domenicani, **b. 15** (fasc.
296)
- Nettuno
Comunità, **b. 16** (fasc. 436-437)
Gonfaloniere, **b. 16** (fasc. 436-437)
- Onano
Comunità, **b. 22** (doc. 710)
Possidenti, **bb. 10** (docc. 113, 121),
22 (doc. 710)
- Ostia
Mensa vescovile, **bb. 10** (docc. 343-
344), **13** (fasc. 114, 116-118, 122,
134), **15** (fasc. 279)
- Patrica
Comunità, **reg. 1** (595, 599, 602, 673,
675); **bb. 19** (fasc. 595, 599, 602,
673, 675), **22** (docc. 1018, 1021)
Consiglieri, **reg. 1** (673); **bb. 19**
(fasc. 673), **22** (doc. 1021)
Gonfaloniere, **reg. 1** (595, 599, 602,
673, 675); **bb. 19** (fasc. 595, 599,
602, 673, 675), **22** (docc. 1018,
1021)
- Patrimonio
Provincia, **regg. 1** (24-27, 135, 139,
158-159, 356-359, 671, 59-60, 11-
12), **2** (78, 129, 10-12), **4** (50, 95-
96), **5** (26, 28, 30-31); **bb. 7** (fasc.
135, 139, 158-159), **8** (fasc. 11), **10**
(docc. 33, 54, 118-119, 156, 180, 777,
781, 804, 825, 837, 68), **11** (fasc. 15,
23, 27, 78), **13** (fasc. 112-113, 124,
126, 136), **14** (fasc. 188, 229), **18**
(fasc. 24-27, 356-359), **19** (fasc.
671, 59-60), **20** (fasc. 12), **21** (fasc.
129, [10]), **22** (docc. 31, 47, 291, 330,
364, 371, 449, 461, 599, 661, 681,
726, 1011, 1273, 1287, 1291-1292,
1294, 1306-1307, 1317-1319)
- 1294, 1306-1307, 1317-1319)
Dogana, **regg. 1** (24-27, 135, 139,
158-159, 356-359, 671, 59-60, 11-
12), **2** (78, 129, 10-12), **4** (50,
95-96), **5** (26, 28, 30-31); **bb. 7**
(fasc. 135, 139, 158-159), **8** (fasc.
11), **10** (docc. 33, 54, 118-119,
156, 180, 777, 781, 804, 825, 837,
68), **11** (fasc. 15, 23, 27, 78), **13**
(fasc. 112-113, 124, 126, 136), **14**
(fasc. 188, 229), **18** (fasc. 24-
27, 356-359), **19** (fasc. 671, 59-
60), **20** (fasc. 12), **21** (fasc. 129,
[10]), **22** (docc. 31, 47, 291, 330,
364, 371, 449, 461, 599, 661, 681,
726, 1011, 1273, 1287, 1291-1292,
1294, 1306-1307, 1317-1319)
Doganieri, **regg. 1** (24-27, 135,
139, 158-159, 356-359, 671, 11-
12), **2** (78, 129, 10-12), **4** (50,
95-96), **5** (26, 28, 30-31); **bb.**
7 (fasc. 135, 139, 158-159),
8 (fasc. 11), **10** (docc. 33, 54,
118-119, 156, 180, 777, 781,
804, 825, 837), **11** (fasc. 15,
23, 27, 78), **13** (fasc. 112-113,
124, 126, 136), **14** (fasc. 188,
229), **18** (fasc. 24-27, 356-359),
19 (fasc. 671), **20** (fasc. 12),
21 (fasc. 129, [10]), **22** (docc.
31, 47, 291, 330, 364, 371, 449,
461, 599, 681, 726, 1011, 1273,
1287, 1291-1292, 1294, 1306-
1307, 1317-1319)
- Pennabilli
Comunità, **reg. 4** (12, 16); **bb. 11**
(fasc. 54), **22** (docc. 133, 142, 161,
169, 263)
- Perugia
Appaltatori del dazio del macinato,
regg. 1 (582-583, 594), **2** (155); **bb.**
10 (docc. 116, 264, 270, 336, 340,
544, 546, 691-692, 723, 760, 776,

- 808, 811, 820, 828, 920, 923), **16** (fasc. 404), **19** (fasc. 582-583, 594), **22** (docc. 957, 1017)
- Commissario delle frodi, **regg. 1** (582-583, 594), **2** (155); **bb. 19** (fasc. 582-583, 594), **22** (docc. 957, 1017)
- Conservatorio (Pio) delle Derelitte, **regg. 2** (25), **4** (1); **bb. 9** (fasc. 25), **22** (docc. 21, 434, 472, 477)
- Monastero di S. Giuliana, **bb. 10** (docc. 140, 350, 398, 425, 35), **14** (fasc. 189, 233), **15** (fasc. 306), **22** (docc. 656, 684, 747-748, 1095, 1100)
- Porchiano
Comunità, **reg. 1** (64)
Priore, **reg. 1** (64)
- Prato
Collegio Cicognini, **b. 15** (fasc. 314)
- Ravenna
Comunità, **regg. 1** (1-2), **5** (1-2); **bb. 10** (docc. 442, 444, 460, 464, 608, 623-624, 626-628, 736-737, 992), **17** (fasc. 485), **19** (fasc. 1-2), **22** (docc. 1029, 1164, 1167)
Gonfaloniere, **b. 22** (doc. 1164)
- Reno, Dipartimento
Intendenza della finanza, **bb. 10** (doc. 47), **15** (fasc. 252)
Intendente, **bb. 10** (doc. 47), **15** (fasc. 252)
- Ripatransone
Comunità, **b. 22** (docc. 969, 973)
- Rocca Priora
Comunità, **regg. 1** (184-186, 14), **2** (48); **bb. 7** (fasc. 184-186), **10** (docc. 674-680), **14** (fasc. 166, 193-223), **16** (fasc. 400-401), **21** (fasc. [48]), **22** (docc. 258, 578, 584, 1043, 1048-1049)
Gonfaloniere, **reg. 1** (14); **b. 22** (docc. 258, 578, 1043, 1048-1049)
- Roma
Accademia di S. Luca, **regg. 1** (140-141), **2** (92); **bb. 8** (fasc. 140), **10** (doc. 987), **17** (fasc. 555), **20** (fasc. [141]), **21** (fasc. [92]), **22** (doc. 1464)
Economo, **regg. 1** (140-141), **2** (92); **bb. 8** (fasc. 140), **10** (doc. 987), **17** (fasc. 555), **20** (fasc. [141]), **21** (fasc. [92]), **22** (doc. 1464)
Acquedotto dell'Acqua Paola, **b. 14** (fasc. 158, 181)
Fruitori, **b. 14** (fasc. 158, 181)
- Amministrazioni
Beni ecclesiastici e camerali, **regg. 1** (65, 109, 302, 347, 351, 141), **2** (53, 161, 92), **5** (14); **bb. 7** (fasc. 65, 109), **15** (fasc. 314), **16** (fasc. 358, 365, 383-384), **18** (fasc. 302, 347, 351), **20** (fasc. [141]), **21** (fasc. 161, [92]), **22** (docc. 122, 212, 240, 474)
Beni ecclesiastici ed ex-comunitativi *v.* Beni ecclesiastici e camerali
Bollo e registro *v.* Generale del bollo e registro
Dativa reale, **regg. 1** (125, 276-277, 663, 10, 90-91, 186-187), **2** (59, 67, 73, 135, 13, 23-24, 36, 66, 68-69), **4** (13), **5** (18, 29, 31, 65, 73, 7, 34), **6** (26, 32, 39, 83, 100); **bb. 7** (fasc. 125, 276), **8** (fasc. 90), **9** (fasc. 59), **10** (docc. 13, 25, 30, 33, 99, 524, 530, 596, 605, 617, 634, 662, 671, 701-703, 838, 841, 843, 853, 1012, 1015), **16** (fasc. 379), **18** (fasc. 277), **19** (fasc. 663, 10), **20** (fasc. 91, [186]-[187]), **21** (fasc. 73, 135, 13, [23]-[24], [36], [68]), **22** (docc. 273-275, 286, 313, 329, 347, 361, 377, 386, 414, 425, 435, 457, 507, 527, 639, 666, 683, 830, 966-967, 999, 1004, 1047, 1198, 1202, 1208, 1220, 1244, 1256, 1262,

- 1267, 1277, 1299, 1371, 1377, 1387, 1455, 1478, 1488, 1493)
- Amministratore, **regg.** 1 (125, 276-277, 663, 10, 90-91, 186-187), 2 (59, 67, 73, 135, 13, 23-24, 36, 66, 68-69), 4 (13), 5 (18, 29, 31, 65, 73, 7, 34), 6 (26, 32, 39, 83, 100); **bb.** 7 (fasc. 125, 276), 8 (fasc. 90), 9 (fasc. 59), 10 (docc. 13, 25, 30, 33, 60, 99, 524, 530, 596, 605, 617, 634, 662, 671, 701-703, 838, 841, 843, 853, 1012, 1015), 12 (fasc. 110), 16 (fasc. 379), 18 (fasc. 277), 19 (fasc. 663, 10), 20 (fasc. 91, [186]-[187]), 21 (fasc. 73, 135, 13, [23]-[24], [36], [68]), 22 (docc. 275, 286, 313, 329, 347, 361, 377, 386, 414, 425, 435, 457, 507, 527, 529, 639, 666, 683, 966-967, 999, 1004, 1047, 1198, 1202, 1208, 1220, 1244, 1256, 1262, 1267, 1277, 1299, 1371, 1377, 1387, 1455, 1478, 1488, 1493)
- Generale dei ludi *v.* Impresa generale del lotto
- Generale dei sali e tabacchi, **regg.** 1 (3-4, 120, 141), 2 (89), 3 (10), 4 (47), 5 (25, 88); **bb.** 7 (fasc. 120, 141), 10 (docc. 77, 183, 32), 13 (fasc. 144), 14 (fasc. 171), 16 (fasc. 385, 390, 395), 18 (fasc. 3-4), 22 (docc. 2-3, 5, 7, 247, 257, 264, 279, 299, 304, 442, 776)
- Amministratore generale cointeressato, **regg.** 1 (3-4), 5 (88); **bb.** 10 (doc. 183), 18 (fasc. 3-4), 22 (docc. 2-3, 5, 7, 776)
- Generale del bollo e registro, **regg.** 1 (58-59, 69, 71-74, 645, 26, 29, 43), 2 (25, 50, 52, 60, 5, 35), 4 (1, 130), 5 (87), 6 (54, 122); **bb.** 7 (fasc. 69, 71-74), 8 (fasc. 29), 9 (fasc. 25, 5, 35), 10 (docc. 187, 206, 348, 367, 372, 637, 685, 695, 697, 700, 704-705), 11 (fasc. 6, 57), 12 (fasc. 88), 13 (fasc. 119, 127), 15 (fasc. 312), 16 (fasc. 368, 389, 407), 19 (fasc. 645, 26, 43), 21 (fasc. 52), 22 (docc. 21, 32, 138, 66, 153, 158-160, 191, 216, 218-222, 228-229, 242, 246, 267, 295-298, 324-325, 327, 356, 369, 374-376, 383-384, 465-466, 468-469, 483, 496, 518-521, 532-533, 697, 803, 952, 1071, 1073, 1076, 1078, 1085, 1090, 1106, 1108, 1159, 1163, 1188, 1212, 1345, 1350, 1378, 1382)
- Direzione, **reg.** 1 (645); **bb.** 10 (doc. 348), 19 (fasc. 645), 22 (docc. 1073, 1188, 1212, 1350)
- Ispettore, **reg.** 1 (645); **bb.** 10 (doc. 348), 19 (fasc. 645), 22 (docc. 1073, 1188, 1212, 1350)
- Preposto agli atti di notaio, **reg.** 1 (58-59); **b.** 22 (docc. 1378, 1382)
- Preposto agli atti giudiziari, **reg.** 1 (43, 58-59); **bb.** 19 (fasc. 43), 22 (docc. 1106, 1378, 1382)
- Generale delle poste pontificie, **bb.** 10 (doc. 75), 17 (fasc. 491, 499, 507)
- Impresa generale del lotto, **b.** 14 (fasc. 235)
- Poste pontificie *v.* Generale delle poste pontificie
- Sali e polveri nicosiane, **reg.** 2 (58); **b.** 21 (fasc. [58])
- Sali e tabacchi *v.* Generale dei sali e tabacchi
- Arciconfraternita della SS. Annunziata in S. Maria sopra Minerva, **regg.** 1 (141, 149, 159), 2 (92); **bb.** 8 (fasc. 149), 17 (fasc. 555), 20 (fasc. [141]), 21 (fasc. [92])
- Visitatore, **regg.** 1 (141, 149, 159),

- 2 (92); **bb.** 8 (fasc. 149), 17 (fasc. 555), 20 (fasc. [141]), 21 (fasc. [92])
- Arciconfraternita di S. Maria dell'Orto, **b.** 17 (fasc. 526)
- Capitolo di S. Maria in Trastevere, **regg.** 2 (1, 5-7); **bb.** 10 (doc. 14), 11 (fasc. 50), 21 (fasc. 5-7), 22 (docc. 8, 10-12, 15, 28-29, 43, 57, 137)
- Canonici, **regg.** 2 (1, 5-6); **bb.** 11 (fasc. 50), 21 (fasc. 5-6), 22 (docc. 8, 10-12, 15, 28-29, 43, 57, 137)
- Capitolo di S. Pietro in Vaticano, **b.** 17 (fasc. 572)
- Chiesa di S. Maria ai Monti, **b.** 12 (fasc. 87)
- Chiesa di S. Maria dell'Orto, **b.** 17 (fasc. 526)
- Chiesa di S. Maria in Montesanto, **b.** 15 (fasc. 314)
- Collegi
- Bentivoglio *v.* Condominio del Monte Bentivoglio
- Cardinalizio, **regg.** 1 (153, 155, 264-265, 16-17), 2 (83, 97), 4 (43, 53), 5 (64, 70, 29), 6 (51, 58, 74, 82); **bb.** 7 (fasc. 264-265), 10 (docc. 26, 31, 34, 37, 39, 57, 64, 68, 92, 103, 821), 18 (fasc. 153, 155), 20 (fasc. [16]-[17]), 21 (fasc. 83), 22 (docc. 351, 490, 501-502, 514, 546, 548, 627-628, 1303)
- Camerlengo, **bb.** 10 (doc. 821), 22 (doc. 1303)
- Segretario, **regg.** 2 (97), 4 (43, 53), 6 (51); **bb.** 10 (docc. 26, 31, 34, 37, 39, 57, 64, 68, 92, 103), 22 (docc. 351, 501-502, 514, 546, 548, 627-628)
- Cursori *v.* Collegio dei vacabilisti di cursorato apostolico
- M.B. *v.* Condominio del Monte Bentivoglio
- Orefici e argentieri, **bb.** 13 (fasc. 135), 15 (fasc. 290), 16 (fasc. 331, 393)
- Console, **bb.** 13 (fasc. 135), 15 (fasc. 290), 16 (fasc. 331, 393)
- SS. Carlo e Biagio ai Catinari, **regg.** 1 (141, 144), 2 (92); **bb.** 10 (doc. 987), 17 (fasc. 555), 20 (fasc. [141], [144]), 21 (fasc. [92]), 22 (doc. 1464)
- Priore generale, **regg.** 1 (141, 144), 2 (92); **bb.** 10 (doc. 987), 20 (fasc. [141], [144]), 21 (fasc. [92]), 22 (doc. 1464)
- Umbro-Fuccioli, **regg.** 1 (141, 149, 159), 2 (92); **bb.** 8 (fasc. 149), 17 (fasc. 555), 20 (fasc. [141]), 21 (fasc. [92])
- Superiore, **regg.** 1 (141, 149, 159), 2 (92); **bb.** 8 (fasc. 149), 17 (fasc. 555), 20 (fasc. [141]), 21 (fasc. [92])
- Vacabilisti di cursorato apostolico, **reg.** 4 (33); **bb.** 10 (doc. 885), 22 (docc. 271, 1365, 1367)
- Amministratore, **reg.** 4 (33)
- Commissario generale della RCA, **regg.** 1 (1, 74, 76, 141), 2 (89, 92), 3 (2, 7, 16), 4 (10), 5 (8-9, 14, 96, 25, 39-40); **bb.** 10 (docc. 3, 27, 50, 53, 77, 90, 92, 95, 105, 126-127, 146, 152, 156-158, 169, 171-172, 180, 186, 201, 209-210, 222, 224-227, 235, 241-243, 247, 253, 255, 260, 266-267, 269, 273-274, 277, 279, 282, 285-291, 294-295, 297-302, 305-307, 310, 322, 327-329, 333, 341, 343-344, 349, 351, 353, 356, 358, 368-369, 375, 378, 381-382, 390, 400, 403-406, 408, 413-414, 424, 434-435, 442, 444, 454, 458-459, 475, 479-486, 488, 490-491, 493-494, 497, 500-501, 516-517, 519-520, 525, 529, 533, 536,

- 552, 559-560, 566, 571, 573-575, 577, 584, 589, 609, 612, 618-620, 622-624, 626-629, 633, 648, 658, 673, 690, 694, 698, 724, 727, 730, 735-740, 746, 748, 752, 755-756, 758, 761, 765-773, 780, 785-786, 790-791, 799, 801-802, 809, 816-817, 819, 822, 825, 827, 829-830, 832, 835-836, 839, 842, 875, 877, 880-881, 885-886, 888, 897, 899-900, 902-903, 928, 931, 942, 946, 948-949, 952, 955-956, 959, 966, 969, 972, 975, 978, 984-985, 987, 996, 998, 1000-1001, 1008-1009, 1014, 1021, 1024, 1026, 1028, 1032-1034, 1042, 1047, 1050-1051, 992, 42, 77), **15** (fasc. 314, 324), **16** (fasc. 346, 357, 359-360, 382, 433, 452-453, 456), **17** (fasc. 484-486, 517, 532, 558, 560, 562, 570, 578), **20** (fasc. 1, [76], [141]), **21** (fasc. [89], [92]), **22** (docc. 3-5, 15, 21, 27-29, 33-35, 58-59, 62, 70, 76, 82, 84, 107-108, 111, 120, 122, 131-132, 134, 137-139, 143, 145, 147, 149-150, 156, 158-160, 162, 171, 178, 200, 204, 212, 240, 247, 257, 264-265, 271, 279, 299, 304, 352, 356, 389, 404-405, 422, 438, 444-446, 450, 464, 471-472, 476-477, 480, 484, 505, 508, 512, 516, 536, 570, 573, 591-592, 596, 629, 631, 634, 653, 662, 671, 677, 681-682, 688-689, 720, 722, 726, 730, 755-757, 769, 772, 787, 804, 817, 819-821, 830, 852, 862, 859-860, 869, 891-892, 900-904, 907, 910, 912-913, 917, 933, 939, 941, 948, 951-952, 959, 961-962, 974, 977, 985, 997, 1029-1031, 1033, 1037, 1105, 1107, 1112, 1128, 1158, 1167, 1178, 1224, 1232, 1236, 1250-1251, 1253-1254, 1265, 1276, 1280, 1284, 1289-1290, 1296, 1298, 1302, 1306-1307, 1312-1313, 1315-1319, 1321-1322, 1365, 1367, 1370, 1401-1402, 1405-1407, 1414, 1416, 1421-1422, 1430, 1441, 1454, 1462, 1464, 1466-1467, 1476, 1485, 1498, 1502; fasc. 4)
- Compagnia di Gesù, **regg. 1** (141), **2** (157, 92, 98); **bb. 9** (fasc. 98), **10** (doc. 987), **15** (fasc. 277), **20** (fasc. [141]), **21** (fasc. [92]), **22** (docc. 1013-1016, 1464)
- Procuratore generale, **regg. 1** (141), **2** (92, 98); **bb. 9** (fasc. 98), **10** (doc. 987), **15** (fasc. 277), **20** (fasc. [141]), **21** (fasc. [92]), **22** (doc. 1464)
- Computisteria generale della RCA, **bb. 10** (docc. 886, 888, 904), **17** (fasc. 471, 482)
- Computista generale, **bb. 10** (docc. 886, 888, 904), **17** (fasc. 471, 482)
- Computisteria generale delle dogane, **bb. 10** (docc. 630, 632, 664, 667, 672, 726), **22** (doc. 1158)
- Computista generale, **bb. 10** (docc. 630, 632, 664, 667, 672, 726), **22** (doc. 1158)
- Condominio del Monte Bentivoglio, **regg. 1** (95-96, 106-107, 170-171, 246-247, 568-569, 184-185), **2** (27-28, 32, 41, 54, 58, 123, 136, 150, 173, 6), **3** (8), **4** (21-22, 38, 41-42, 61, 65, 109, 114, 5), **5** (13, 27, 35, 50, 66, 62), **6** (13-15, 24, 27-29, 31, 46, 50, 81, 84, 113, 118, 121, 125, 127, 142); **bb. 7** (fasc. 95-96, 106-107, 170-171, 246-247), **8** (fasc. 568), **9** (fasc. 41, 58, 123, 136), **10** (docc. 18, 20-23, 38, 63, 79, 97, 100, 128, 133, 144, 155, 161-164, 173-176, 184-185, 188-191, 193, 196, 198, 203, 385, 395, 495, 506, 522-523, 1049, 12), **11** (fasc. 69), **12** (fasc. 79, 81, 91, 104), **13** (fasc. 131, 138,

- 142, 146-147, 149), **14** (fasc. 170, 172), **15** (fasc. 246, 260, 266, 299, 315-316), **19** (fasc. 569), **20** (fasc. [184]-[185]), **22** (docc. 181-183, 211, 213, 236, 314, 318, 328, 333-334, 336, 340, 342, 348-350, 360, 378, 403, 470, 481, 506, 537, 555, 567, 586-587, 642, 674, 700-702, 711, 746, 797, 805, 810-811, 815, 868, 874, 972, 987, 989, 994, 998, 1001, 1052, 1495)
 Amministratori, **regg. 2** (27, 150), **4** (21-22), **5** (27, 62), **6** (13-15, 24, 113, 118, 121); **bb. 10** (docc. 63, 395), **15** (fasc. 315-316), **22** (docc. 182, 213, 350, 470, 481, 506, 555, 797, 805, 810-811, 972, 1495)
- Congregazioni
 Buon governo, **bb. 14** (fasc. 236-237), **16** (fasc. 358, 383-384), **17** (fasc. 506)
 Militare, **bb. 11** (fasc. 77), **12** (fasc. 110)
Propaganda Fide, **regg. 1** (339-340, 661-662, 5-6, 58, 69, 80, 141, 199, 288, 291), **2** (1, 17, 92), **4** (23), **5** (48), **6** (18); **bb. 8** (fasc. 5-6, 199, 288), **10** (docc. 968, 987, 997), **11** (fasc. 22, 24), **14** (fasc. 165), **17** (fasc. 553), **19** (fasc. 339-340, 661-662, 58, 69), **20** (fasc. [80], [141], [291]), **21** (fasc. 17, [92]), **22** (docc. 124, 192, 467, 495, 1006, 1042, 1102, 1129, 1157, 1409, 1420, 1464)
 Segretario, **regg. 1** (141), **2** (92); **bb. 10** (doc. 987), **20** (fasc. [141]), **21** (fasc. [92]), **22** (doc. 1464)
- S. Ivone, **regg. 2** (102, 27), **6** (101); **bb. 10** (doc. 178), **21** (fasc. 102), **22** (docc. 1135, 1311)
 Somasca, **regg. 1** (137, 141), **2** (92); **bb. 8** (fasc. 137), **20** (fasc. [141]), **21** (fasc. [92])
 Vicario generale, **regg. 1** (137, 141), **2** (92); **bb. 8** (fasc. 137), **20** (fasc. [141]), **21** (fasc. [92])
- Conservatoria delle ipoteche, **b. 10** (doc. 31)
 Conservatore, **b. 10** (doc. 31)
 Consorzio dell'Acqua Mariana *v.* Consorzio privato dell'Acqua Mariana
 Consorzio privato dell'Acqua Mariana, **reg. 2** (21-22)
 Camerlengo, **reg. 2** (21-22)
 Presidente, **reg. 2** (21-22)
- Convento dei SS. Sisto e Clemente degli Ibernici, **regg. 1** (141, 143), **2** (89, 92); **bb. 8** (fasc. 143), **10** (doc. 987), **17** (fasc. 555), **20** (fasc. [141]), **21** (fasc. [89], [92]), **22** (doc. 1464)
 Convento di S. Carlo, **b. 14** (fasc. 158, 181)
 Convento di S. Maria in Traspontina, **b. 15** (fasc. 314)
 Priore, **b. 15** (fasc. 314)
- Dataria apostolica, **b. 14** (fasc. 230)
- Debito pubblico *v.* Direzione generale del debito pubblico
- Depositaria urbana *v.* Depositeria urbana
- Depositeria generale della RCA, **b. 22** (doc. 526)
- Depositeria urbana, **regg. 1** (128), **2** (4, 6, 37), **4** (33), **5** (22); **bb. 7** (fasc. 128), **10** (docc. 590-591, 750, 757, 885), **17** (fasc. 505), **21** (fasc. [37]), **22** (docc. 271, 528, 571, 1244, 1261, 1264, 1365, 1367, 1394, 1397)
 Vice-amministratore, **regg. 1** (128), **4** (33); **bb. 7** (fasc. 128), **10** (doc. 885), **22** (docc. 271, 1365, 1367)
- Depositeria urbana dei pubblici pegni di Roma e Comarca *v.* Depositeria urbana

- Deputazione amministrativa del patrimonio del minore Pio Braschi Onesti, **regg.** 1 (158-159), 2 (129), 4 (50); **bb.** 7 (fasc. 158-159), 13 (fasc. 132), 15 (fasc. 265), 21 (fasc. 129), 22 (doc. 371)
- Deputazione del Nosocomio *v.* Deputazione dell'Ospedale di S. Spirito in Sassia
- Direzione camerale delle tasse per la pulizia delle strade, **regg.** 1 (304, 341-342, 632, 262, 268, 308), 2 (111); **bb.** 18 (fasc. 304), 19 (fasc. 341-342, 632), 20 (fasc. [262], [268], [308]), 21 (fasc. 111), 22 (docc. 682, 765)
- Amministratore, **regg.** 1 (304, 341-342, 632, 262, 268, 308), 2 (111); **bb.** 18 (fasc. 304), 19 (fasc. 341-342, 632), 20 (fasc. [262], [268], [308]), 21 (fasc. 111), 22 (docc. 682, 765)
- Direzione dell'Amministrazione generale del bollo e registro
Ispettore, **reg.** 1 (645); **bb.** 10 (doc. 348), 19 (fasc. 645), 22 (docc. 1073, 1188, 1212, 1350)
- Direzione generale del debito pubblico, **regg.** 1 (141), 2 (89, 92), 5 (54); **bb.** 10 (doc. 987), 20 (fasc. [141]), 21 (fasc. [89], [92]), 22 (docc. 645, 899, 1464)
- Direttore, **b.** 22 (doc. 899)
- Segretario generale, **regg.** 1 (141), 2 (89, 92), 5 (54); **bb.** 10 (doc. 987), 20 (fasc. [141]), 21 (fasc. [89], [92]), 22 (doc. 1464)
- Dogana del macinato, **regg.** 1 (596, 600, 624, 59-60), 2 (165-166), 4 (118, 125, 127, 3), 5 (15); **bb.** 10 (docc. 297-298, 312, 327, 329, 577, 589, 630, 632, 664, 667, 672, 726, 795, 68), 15 (fasc. 303), 19 (fasc. 596, 600, 624, 59-60), 21 (fasc. 165-166), 22 (docc. 330, 852, 904, 910, 916, 928, 933, 939, 960, 1158)
- Dogana di Ripetta, **b.** 22 (doc. 392)
- Governatore, **b.** 22 (doc. 392)
- Ispettore generale dell'illuminazione notturna, **b.** 10 (doc. 562)
- Mensa nummularia di S. Spirito in Sassia *v.* Mensa nummularia di S. Spirito in Sassia
- Mensa nummularia di S. Spirito in Sassia, **regg.** 1 (337-338), 4 (93); **bb.** 18 (fasc. 337-338), 22 (docc. 730, 819, 977)
- Monasteri
- Camaldolese maschile di S. Gregorio al Celio, **bb.** 10 (docc. 371, 46), 12 (fasc. 90, 98), 13 (fasc. 150, 152-153), 14 (fasc. 183), 15 (fasc. 254, 304), 22 (docc. 212, 285)
- Monaci benedettini, **bb.** 10 (docc. 371, 46), 22 (docc. 212, 285)
- Monache benedettine di S. Cecilia in Trastevere, **b.** 16 (fasc. 357, 360)
- S. Ambrogio, **b.** 22 (doc. 474)
- S. Croce in Gerusalemme, **regg.** 2 (23), 5 (12); **bb.** 9 (doc. 23), 10 (doc. 565), 22 (doc. 1115)
- Preside generale, **reg.** 5 (12); **bb.** 10 (doc. 565), 22 (doc. 1115)
- S. Marta, **regg.** 1 (141, 148), 2 (92); **bb.** 10 (doc. 987), 17 (fasc. 555), 20 (fasc. [141], [148]), 21 (fasc. [92]), 22 (doc. 1464)
- Badessa, **regg.** 1 (141, 148), 2 (92); **bb.** 10 (doc. 987), 17 (fasc. 555), 20 (fasc. [141], [148]), 21 (fasc. [92]), 22 (doc. 1464)
- Monte di pietà, **regg.** 1 (118-119, 129-130, 306-307, 96-99, 34-35, 161, 172), 2 (64, 119, 122, 128, 10, 16, 41, 4, 6, 15, 18, 20, 26), 4 (44, 82, 85), 5 (15-16, 28, 30, 19, 22, 35-38),

- 6 (20, 96); **bb.** 7 (fasc. 118-119, 129-130), 8 (fasc. 96-98, 34, 161, 172), 9 (fasc. 122, 18), 10 (docc. 223, 231, 268, 363, 415, 427, 429, 473, 518, 728-729, 734, 750, 757, 762, 846, 848-849, 855, 865, 868-870, 873-874, 901, 905-908, 980, 1002, 1011, 1027), 17 (fasc. 464, 472, 510, 540, 544), 18 (fasc. 306-307), 20 (fasc. 97, [35]), 21 (fasc. 64, 10, [15], [20]), 22 (docc. 256, 268, 280-284, 301, 303, 323, 338-339, 344, 354, 409, 416, 437, 448, 879, 888, 1034, 1036, 1213, 1235, 1261, 1264, 1327, 1331, 1333, 1335-1337, 1341-1343, 1346, 1354, 1359, 1366, 1375, 1431, 1475, 1482)
- Ospedale di S. Spirito in Sassia, **b.** 10 (docc. 797-798)
- Deputazione, **b.** 10 (docc. 797-798)
- Presidente, **b.** 10 (docc. 797-798)
- Ospizio apostolico dei convertendi, **regg.** 1 (141, 146), 2 (92); **bb.** 10 (doc. 987), 20 (fasc. [141], [146]), 21 (fasc. [92]), 22 (doc. 1464)
- Camerlengo, **regg.** 1 (141, 146), 2 (92); **bb.** 10 (doc. 987), 20 (fasc. [141], [146]), 21 (fasc. [92]), 22 (doc. 1464)
- Ospizio di S. Salvatore in Onda, **regg.** 1 (137, 140-141, 143-144, 146, 148-149, 159), 2 (89, 92, 98), 5 (54, 101); **bb.** 8 (fasc. 137, 140, 143, 149), 9 (doc. 98), 10 (doc. 987), 17 (fasc. 555), 20 (fasc. [141], [144], [146], [148]), 21 (fasc. [89], [92]), 22 (doc. 1464)
- Generale e priore, **regg.** 1 (137, 140-141, 143-144, 146, 148-149, 159), 2 (89), 5 (54); **bb.** 8 (fasc. 137, 140, 143, 149), 10 (doc. 987), 17 (fasc. 555), 20 (fasc. [141], [144], [146], [148]), 21 (fasc. [89]), 22 (doc. 1464)
- Ospizio di S. Salvatore in Unda *v.* Ospizio di S. Salvatore in Onda
- Pia casa degli orfani *v.* Pia casa della visitazione degli orfani in S. Maria in Aquiro e SS. Quattro coronati
- Pia casa dei catecumeni *v.* Pia casa dei catecumeni e neofiti
- Pia casa dei catecumeni e neofiti, **b.** 12 (fasc. 87)
- Pia casa della visitazione degli orfani in S. Maria in Aquiro e SS. Quattro coronati, **regg.** 1 (137), 2 (89, 92, 98), 5 (101); **bb.** 8 (fasc. 137), 9 (fasc. 98), 17 (fasc. 555), 21 (fasc. [89], [92])
- Rettore, **regg.** 1 (137), 2 (92, 98); **bb.** 8 (fasc. 137), 9 (fasc. 98), 17 (fasc. 555), 21 (fasc. [92])
- Porta Maggiore, **regg.** 2 (23), 5 (12); **bb.** 9 (fasc. 23), 10 (doc. 565)
- Fognature, **regg.** 2 (23), 5 (12); **bb.** 9 (fasc. 23), 10 (doc. 565)
- Presidenze
- Acque, **reg.** 1 (4); **bb.** 14 (fasc. 158, 181), 18 (fasc. 4), 22 (docc. 3, 5, 873)
- Armi, **reg.** 1 (176-177); **bb.** 10 (doc. 77), 20 (fasc. [176]-[177])
- Ripe, **b.** 22 (docc. 1433-1434, 1443, 1448)
- Strade, **regg.** 2 (23), 5 (12); **bb.** 9 (fasc. 23), 10 (docc. 114, 117, 125, 131, 136, 143, 230, 250, 262, 561-562, 565, 604, 614, 732), 14 (fasc. 236-237), 15 (fasc. 242-243), 16 (fasc. 375, 378, 380), 22 (docc. 1115, 1205-1207, 1215-1218, 1233, 1260)
- RC degli Spogli, **regg.** 1 (662, 69, 199, 288, 291), 2 (1); **bb.** 8 (fasc. 199, 288), 10 (doc. 4), 11 (fasc. 22), 14 (fasc. 165), 19 (fasc. 662, 69), 20

- (fasc. [291]), **22** (docc. 111, 212, 467, 495, 1006, 1042, 1102, 1129)
- Reverenda Camera degli Spogli *v.* RC degli Spogli
Senatore, **reg. 1** (182); **bb. 7** (fasc. 182), **22** (doc. 199)
- Tribunale dell'A.C., **reg. 2** (30); **b. 22** (doc. 188)
Capo notaio e cancelliere, **reg. 2** (30); **b. 22** (doc. 188)
- Società di Gesù *v.* Compagnia di Gesù
Tribunale delle strade, **reg. 2** (42); **bb. 10** (docc. 547, 569), **21** (fasc. [42])
- Uditore generale della RCA, **regg. 1** (273), **4** (72), **6** (93); **bb. 7** (fasc. 273), **10** (doc. 92), **14** (fasc. 241), **18** (fasc. [273]), **22** (doc. 629)
- Università degli Ebrei, **reg. 1** (20, 22); **bb. 8** (fasc. 20), **10** (docc. 753-754, 763, 783), **12** (fasc. 87), **20** (fasc. 22), **22** (doc. 1309)
- Romagna
Vice-Commissario e ricevitore generale dei residui beni ecclesiastici e camerali, **regg. 1** (157, 164), **2** (59); **bb. 8** (fasc. 157, 164), **17** (fasc. 497), **21** (fasc. [59]), **22** (docc. 1480-1481)
- Sacrofano
Comunità, **reg. 1** (86-87, 197-198); **bb. 20** (fasc. 86-87, [197]-[198]), **22** (docc. 1196-1197)
Gonfaloniere, **reg. 1** (87); **bb. 20** (fasc. 87), **22** (docc. 1196-1197)
Priore, **reg. 1** (197); **b. 20** (fasc. [197])
- San Leo
Comunità, **regg. 1** (58), **2** (34), **5** (11), **6** (17); **bb. 7** (fasc. 58), **9** (fasc. 34), **10** (doc. 10), **11** (fasc. 31, 54, 61, 63, 65), **12** (fasc. 95), **22** (docc. 133, 142, 196)
- San Lorenzo
Chiesa di S. Maria della Strada, **reg. 1** (578); **bb. 16** (fasc. 350, 358, 383-384), **19** (fasc. 578)
- Collegiata, **regg. 1** (283, 286, 593), **2** (121, 152), **3** (29), **4** (81, 83, 88), **6** (99, 102, 105); **bb. 7** (fasc. 283, 286), **19** (fasc. 593), **22** (docc. 653, 688-689, 762, 766, 784, 822, 844, 853, 855, 865-866)
- Canonici, **reg. 1** (283, 593); **bb. 7** (fasc. 283), **19** (fasc. 593), **22** (docc. 653, 688-689, 762, 766, 784, 822, 844, 853, 855, 865-866)
- Capitolo, **regg. 1** (283, 286, 593), **2** (121, 152), **3** (29), **4** (81, 83, 88), **6** (99, 102, 105); **bb. 7** (fasc. 283, 286), **19** (fasc. 593), **22** (docc. 653, 688-689, 762, 766, 784, 822, 844, 853, 855, 865-866)
- Comunità, **regg. 1** (283, 286), **2** (121, 152), **3** (29), **4** (81, 83, 88), **6** (99, 102, 105); **bb. 7** (fasc. 283, 286), **16** (fasc. 350, 358, 383-384), **22** (docc. 653, 688-689, 762, 766, 784, 822, 844, 853, 865)
- Esattore camerale, **regg. 1** (283), **2** (121, 152), **3** (29), **4** (81, 83, 88), **6** (99, 102, 105); **bb. 7** (fasc. 283), **22** (docc. 653, 688-689, 762, 766, 784, 822, 853, 865)
- Gonfaloniere, **reg. 1** (286); **b. 7** (fasc. 286)
- San Severino
Comunità, **reg. 2** (81)
Depositario, **reg. 2** (81)
Promotore fiscale, **reg. 2** (81)
- San Veneto
Comunità, **b. 22** (doc. 959)
- Sassofeltrio
Comunità, **regg. 1** (58), **2** (34); **bb. 7** (fasc. 58), **9** (fasc. 34), **10** (doc. 10), **11** (fasc. 31, 54, 61, 63, 65), **12** (fasc. 95), **22** (docc. 133, 142, 196)
- Scrofano *v.* Sacrofano

Senigallia

Amministrazione dei beni ecclesiastici e camerali, **regg.** 1 (207), 2 (2), 5 (24); **bb.** 7 (fasc. 207), 16 (fasc. 421), 21 (fasc. 2), 22 (doc. 476)

Amministratore, **regg.** 1 (207), 2 (2), 5 (24); **bb.** 7 (fasc. 207), 16 (fasc. 421), 21 (fasc. 2), 22 (doc. 476)

Mensa vescovile, **regg.** 2 (17), 4 (23), 6 (18); **bb.** 10 (doc. 21), 13 (fasc. 140); **bb.** 9 (fasc. 17), 22 (docc. 124, 192)

Ospedale della Misericordia, **b.** 10 (doc. 375)

Stato Ecclesiastico

Appaltatori delle forniture carcerarie, **reg.** 2 (168); **bb.** 10 (doc. 383), 16 (fasc. 336), 22 (docc. 976, 979, 1074)

Sutri

Succollettore degli spogli, **reg.** 1 (288); **b.** 8 (fasc. 288)

Tarquinia

Comunità, **b.** 22 (doc. 1127)

Terracina

Comunità, **reg.** 1 (617); **bb.** 19 (fasc. 617), 22 (docc. 911, 920)

Depositario, **reg.** 1 (617); **bb.** 19 (fasc. 617), 22 (docc. 911, 920)

Gonfaloniere, **reg.** 1 (617); **bb.** 19 (fasc. 617), 22 (docc. 911, 920)

Tivoli

Comunità, **reg.** 1 (117, 119); **bb.** 8 (fasc. 117, 119), 22 (doc. 1460)

Gonfaloniere, **reg.** 1 (117); **bb.** 8 (fasc. 117), 22 (doc. 1460)

Tolentino

Comunità, **reg.** 2 (88, 91); **bb.** 13 (fasc. 154-155), 22 (docc. 570, 596)

Gonfaloniere, **b.** 22 (docc. 570, 596)

Tolfa

Comunità, **regg.** 1 (330-332), 4 (89-91); **bb.** 10 (doc. 11), 18 (fasc.

330-332), 22 (doc. 671)

Società ligure cessionaria dell'appalto delle allumiere, **regg.** 1 (206, 208), 2 (86), 4 (56), 5 (51), 6 (55, 62); **bb.** 7 (fasc. 206), 9 (fasc. 86), 10 (docc. 67, 73), 11 (fasc. 77), 18 (fasc. 208), 22 (docc. 171, 478, 504, 547)

Amministratore, **regg.** 1 (206, 208), 2 (86), 4 (56), 5 (51), 6 (55, 62); **bb.** 7 (fasc. 206), 9 (fasc. 86), 10 (docc. 67, 73), 18 (fasc. 208), 22 (docc. 171, 478, 504, 547)

Università degli Agricoltori *v.* Università di Mosceria

Università di Mosceria, **reg.** 1 (671); **bb.** 10 (doc. 11), 19 (fasc. 671), 22 (docc. 779, 787, 1011)

Deputati, **reg.** 1 (671); **bb.** 19 (fasc. 671), 22 (doc. 1011)

Toscanello *v.* Tuscania

Trezza

Depositeria, **reg.** 5 (21, 42); **bb.** 10 (docc. 892, 932, 1016), 16 (fasc. 447), 22 (docc. 1231, 1304, 1353, 1393, 1419)

Depositario, **reg.** 5 (21, 42); **bb.** 10 (docc. 892, 932, 1016), 16 (fasc. 447), 22 (docc. 1231, 1304, 1353, 1393, 1419)

Trevi

Monastero delle Benedettine di S. Lucia, **reg.** 1 (130, 132); **bb.** 20 (fasc. [130], [132]), 22 (doc. 1455)

Monastero di S. Chiara, **reg.** 1 (130, 132); **bb.** 20 (fasc. [130], [132]), 22 (doc. 1455)

Tuscania

Comunità, **bb.** 10 (doc. 156), 11 (fasc. 15, 27)

Gonfaloniere, **b.** 11 (fasc. 15, 27)

Umbria, Provincia

Amministrazione dei beni ecclesiasti-

- ci e camerali, **regg. 1** (295-296), **2** (115), **5** (67), **6** (87, 92); **bb. 14** (fasc. 178, 185), **18** (fasc. 295-296), **21** (fasc. 115)
- Amministratore, **regg. 1** (295-296), **2** (115), **5** (67), **6** (87, 92); **bb. 14** (fasc. 178, 185), **18** (fasc. 295-296), **21** (fasc. 115)
- Urbino
- Amministrazione dei sali e tabacchi, **reg. 4** (47); **bb. 10** (doc. 32), **22** (doc. 442)
- Soprintendente, **reg. 4** (47); **b. 22** (doc. 442)
- Valle Sant'Anastasio
- Comunità, **regg. 1** (58), **2** (34); **bb. 7** (fasc. 58), **9** (fasc. 34), **10** (doc. 10), **11** (fasc. 31, 54, 61, 63, 65), **12** (fasc. 95), **22** (doc. 133, 142, 196)
- Valmontone
- Curia vescovile, **reg. 2** (146); **bb. 21** (fasc. 146), **22** (doc. 718)
- Procuratore fiscale, **reg. 2** (146); **b. 21** (fasc. 146)
- Veroli
- Monastero cistercense di Casamari, **bb. 10** (doc. 574, 609, 620, 648, 656, 300-301), **15** (fasc. 300), **16** (fasc. 343-344, 382)
- Vestignano
- Parroco, **regg. 1** (88-89), **2** (39); **b. 8** (fasc. 88-89)
- Vetralla
- Comunità, **regg. 1** (140, 142), **4** (36); **bb. 7** (fasc. 140, 142), **10** (doc. 12, 15), **22** (doc. 300)
- Viterbo
- Convento carmelitano di S. Giovanni Battista *v.* Convento di S. Giovanni Battista dei Padri carmelitani della Congregazione di Mantova
- Convento di S. Giovanni Battista dei Padri carmelitani della Congregazione di Mantova, **reg. 2** (26); **bb. 9** (fasc. 26), **22** (doc. 174)

INDICE DELLE DIOCESI*

- Acquipendiense, **regg.** 4 (87, 104, 111, 120, 135), 5 (44, 58, 88, 91), 6 (36)
- Alatrina, **reg.** 5 (26, 28)
- Albanense, **regg.** 5 (44, 69, 67-68, 77, 90, 110), 6 (73)
- Anconitana, **regg.** 5 (14, 63, 87, 24, 85, 99-100, 103, 106-107), 6 (1-2, 37-38, 95, 103)
- Aquipendiense *v.* Acquipendiense
- Asculana, **reg.** 5 (66, 83)
- Assisiense, **regg.** 4 (75-76, 116), 5 (23-24), 6 (90-91, 131)
- Auximana, **regg.** 5 (38, 63, 71), 6 (38, 44-45, 75, 95)
- Balneoregiae, **reg.** 4 (95-96)
- Beneventana, **regg.** 4 (73-74), 5 (4, 7), 6 (7, 9-11, 77)
- Bononiense, **regg.** 4 (10, 119, 8, 5), 5 (42, 52-53), 6 (52, 59-60, 64)
- Camerinense, **regg.** 4 (72, 98, 12, 7), 5 (45, 102, 16, 86), 6 (93, 139)
- Castilionis Lacus, **regg.** 4 (113), 5 (97)
- Castri Madamae, **regg.** 5 (18, 29), 6 (39)
- Castrinovi Portuense, **regg.** 4 (84), 6 (101)
- Centumcellarum, **reg.** 5 (43)
- Cesenatense, **reg.** 4 (11, 13-14)
- Civitatis Castellanae, **regg.** 4 (60, 63-64, 99), 5 (56), 6 (86, 117)
- Clusina, **reg.** 4 (134)
- Fanense, **regg.** 5 (76, 81, 98), 6 (132)
- Fanuense *v.* Fanense
- Favense *v.* Faventina
- Faventina, **regg.** 4 (17, 62, 97), 5 (75, 93), 6 (54)
- Ferentina, **regg.** 4 (81, 83, 88), 6 (105)
- Feretrana, **regg.** 4 (12, 16), 5 (11), 6 (17)
- Ferrariense, **regg.** 4 (31-32, 3, 10), 5 (2, 12-13, 27, 35, 55, 95, 43, 51, 94, 104-105), 6 (16, 31, 46-47, 98)
- Firmana, **regg.** 4 (79), 5 (10-11, 32, 41-42, 52, 62, 87, 109)
- Forliviense *v.* Foroliviense
- Foroliense *v.* Foroliviense
- Foroliviense, **regg.** 4 (5, 8-9, 103), 5 (81, 83, 99-101, 105-106), 6 (106, 135-136)
- Fulginatense, **regg.** 4 (18, 6), 5 (60, 18, 93, 96)
- Hortana, **regg.** 4 (67, 6), 5 (5), 6 (8, 78-80, 140)
- Lauretana, **regg.** 4 (23), 6 (17)
- Libernense *v.* Liburnense
- Liburnense, **regg.** 4 (129), 6 (116, 124, 143)
- Maceratense, **regg.** 4 (20, 51, 70, 4), 5 (8-10, 91-92, 5, 21, 42, 53), 6 (122)

* L'indice delle diocesi si riferisce esclusivamente alle voci presenti nei registri di ruolo (regg. 4-6), l'unica tipologia documentaria che, nell'indicare il titolo originario della causa comprendente il riferimento alla provenienza e all'oggetto, permette di identificarle. Per la forma ci si è attenuti alla lezione del documento nelle diverse varianti, anche nel caso della stessa località. Il grassetto identifica l'unità di conservazione che, trattandosi di un registro, coincide con l'unità archivistica; in parentesi si riporta il numero di corda interno, mantenendone le eventuali irregolarità.

- Montis Falisci, **regg.** 4 (35), 5 (22, 33)
Montisfalisci *v.* Montis Falisci
- Nepesina, **reg.** 4 (3)
Nucerina, **regg.** 4 (2), 5 (14, 17), 6 (146)
Nucerinense *v.* Nucerina
- Ortana, **reg.** 5 (49)
Osimana, **reg.** 5 (31)
- Perusina, **regg.** 4 (1, 43, 53-54, 113, 128),
5 (1, 70, 97, 107), 6 (58, 82, 138)
Portuense, **reg.** 6 (94)
Praenestina, **regg.** 5 (65, 73, 7, 34), 6
(83, 100)
Privernense, **regg.** 4 (4), 5 (21, 41, 47),
6 (22, 25, 48, 99, 102)
- Ravennatense, **regg.** 4 (4), 5 (1-2), 6 (35)
Ripana, **reg.** 5 (108)
Romana, **regg.** 4 (2-3, 6, 15, 21-22, 24,
27-30, 33-34, 36-39, 41-45, 48-50, 52,
55, 59, 61, 65-69, 72, 78-80, 82, 85-87,
89-91, 93, 100-102, 104-105, 107-109,
111, 114, 117-118, 120-126, 129, 131,
133, 1, 5, 7, 14, 4), 5 (3, 6, 13, 15, 17,
19-20, 25-26, 30-34, 36-37, 39-40, 46,
49-50, 57-62, 64, 66, 68, 72, 74, 77-80,
82, 84, 86, 88-89, 93-94, 96, 103, 4,
8-9, 12, 20, 22-23, 27, 29, 35, 38, 44-
45, 47-48, 53-55, 65, 69, 73, 76, 81, 95,
97, 101, 109), 6 (3-4, 13-15, 19-21, 23,
26-27, 29, 32-34, 42, 56-58, 61, 63, 66-
70, 72-74, 76, 81-82, 84-85, 96-97, 104,
107-115, 118, 121, 123, 125, 127-128,
133-134, 137, 141-142, 144)
- Sabina, **reg.** 6 (12)
Sabinense, **reg.** 5 (3)
Senogalliense, **regg.** 4 (23, 110), 5 (63),
6 (18)
Setina, **reg.** 5 (104)
Spoletana, **regg.** 4 (19, 77), 5 (71, 89,
92, 102), 6 (12, 89)
Sutrina, **regg.** 4 (115), 5 (51), 6 (55,
62, 147)
- Terracinense, **regg.** 4 (7, 50), 5 (48, 90,
84, 98), 6 (5-6, 24)
Tifernatense, **reg.** 5 (67)
Traein., **reg.** 5 (21)
Tusculana, **regg.** 4 (106, 136), 5 (77)
Tyburtina, **regg.** 5 (18, 29, 31), 6 (26,
32, 39)
Typhernatense, **reg.** 6 (87, 92)
- Urbevetana, **reg.** 5 (54)
Urbinatense, **reg.** 4 (47)
- Verulana, **reg.** 5 (85, 6)
Viterbiense, **regg.** 4 (25-26, 40, 46, 58,
92, 94-96, 132, 6), 5 (76, 99-101, 105-
106, 8, 13, 56, 70, 95), 6 (29, 71, 78-
80, 135-136, 145)

TAVOLA DI RAFFRONTO

| VECCHIA
SEGNATURA | NUOVA
SEGNATURA |
|--|--------------------|
| TRIBUNALE DELLA PIENA CAMERA IN SEGNATURA, APPELLO E TERZO GRADO | |
| 5 | 1 |
| 2 | 2 |
| 3 | 3 |
| 4 | 4 |
| 1 | 5 |
| 6 | 6 |
| 10-16 | 7 |
| 17-22 | 8 |
| 10-22 | 9 |
| 9, 7 | 10 |
| 10-11 | 11 |
| 12-13 | 12 |
| 14-15 | 13 |
| 16 | 14 |
| 17-18 | 15 |
| 19-20 | 16 |
| 21-22 | 17 |
| Tribunale del decano e sottodecano | |
| 4-5 | 18-19 |
| 5-6 | 20 |
| 3-6 | 21 |
| 1-2, 5-6 | 22 |

L'ARCHIVIO DEL TRIBUNALE DELLA PIENA CAMERA
PER LA REVISIONE DEI CONTI

NOTA ARCHIVISTICA

«Tutte le congregazioni, tribunali e pubblici dicasteri che ricevono assegnamento dalla R. C. o mensualmente o annualmente o in qualunque siasi scadenza [...] sono obbligati di esibire al tribunale della Camera [...] non più tardi del primo aprile di ogni anno il conto delle tasse che introitano, dell'erogazione degli assegnamenti che ricevono dalla cassa camerale e della loro amministrazione»⁷. Così comincia il regolamento, annesso al motu proprio del 6 luglio 1816, con il quale si stabilisce il «metodo da tenersi in appresso dal Tribunale della piena camera per la revisione de' conti», riconoscendone come specifica competenza anche la funzione di revisione e sindacato finanziario sui conti delle amministrazioni pubbliche dello Stato⁸. Un incarico non nuovo, che aveva già esercitato a partire dalla sua istituzione sino al 1564, quando Pio IV, con la *Cum inter coeteras*, glielo aveva tolto creando la Congregazione per la revisione dei conti. A tal proposito va ricordato che, nel 1800, Pio VII con la *Post diuturnas* aveva stabilito di sopprimere la Congregazione, prevedendo la riattribuzione alla piena Camera della funzione di controllo sui conti delle amministrazioni statali; decisione che non ebbe immediato riscontro per le note vicende d'inizio secolo, dovute all'occupazione francese del territorio pontificio.

Pertanto, la riacquisizione nel 1816 della doppia competenza giudiziaria e finanziaria ne determina un cambiamento significativo nel funzionamento. Si creano due organismi con strutture e funzioni distinte, ma ambedue espressione della natura e del ruolo istituzionale della magistratura: il «Tribunale della piena Camera in figura di segnatura, appello o terzo grado», al quale si collega quello del Decano e Sottodecano, e il «Tribunale della piena Camera per la revisione dei conti». È in tale ottica che si è valutato fosse logico inserire anche questo fondo nel progetto di ordinamento e inventariazione dei tribunali civili fiscali della Camera apostolica nell'età della Restaurazione. In questo modo si è voluto valorizzare il nesso esistente tra i due ambiti d'attività della piena Camera anche dal punto di vista documentario, diversamente

⁷ Art. 1 del *Regolamento per li rendimenti de' conti che devono presentarsi al Tribunale della Camera per essere sindacati*, prescritto dall'art. 219 del motu proprio del 6 luglio 1816 e annesso al testo principale. Cfr. vol. I *Istituzioni e archivi*, APPENDICE I/21a.

⁸ Si rimanda, per gli opportuni approfondimenti di natura storico-istituzionale sul processo formativo e sulle competenze della magistratura, al vol. I *Istituzioni e archivi*, pp. 66-74.

dalla scelta fatta in occasione del primo intervento di riordino risalente agli anni Settanta del secolo scorso. All'epoca, infatti, l'archivio del Tribunale della piena Camera per la revisione dei conti venne considerato distinto da quello giudiziario e, come tale, inventariato autonomamente⁹.

Questo fondo si presenta completamente diverso per struttura e consistenza da quello del Tribunale della piena Camera in figura di segnatura, appello e terzo grado¹⁰. È costituito infatti da soli 10 faldoni di carte sciolte, per un totale di 46 fascicoli che coprono gli anni 1816-1828, nei quali si riflette l'attività delle quattro sezioni, ciascuna composta da tre chierici di Camera, in cui si suddivideva il tribunale nell'esercizio di revisore e giudice finanziario. I fascicoli conservano il condizionamento originario in camicie, con una ripartizione per anno e per sezione, a formare tre distinti insiemi. Uno, il più consistente, è costituito dagli atti giudiziari che illustrano l'attività svolta dalla magistratura dal 1817 al 1828. Il secondo, meno cospicuo, comprende i documenti contabili relativi alla situazione delle amministrazioni pontificie dei primordi della seconda Restaurazione: si tratta dei rendiconti presentati dopo il 12 maggio 1814 – data del ripristino del governo pontificio – riferibili agli anni precedenti e non ancora verificati al momento della riorganizzazione delle finanze nel 1816¹¹. Un terzo nucleo, infine, riguarda la gestione finanziaria della Congregazione militare (magistratura che dal 1784 al 1828, eccettuati gli anni della dominazione francese e della conseguente soppressione, ha amministrato le truppe di terra e di mare), che, in base alla riorganizzazione del 1816, diviene competenza del Tribunale della piena Camera, con acquisizione delle relative scritture¹²; documentazione che si collega a quella conservata in altri fondi dell'Archivio di Stato: *Computisteria generale della R.C.A., Soldatesche e galere, Congregazione militare, Ministero delle Armi e Presidenza delle armi*.

⁹ In quell'occasione si attribuì all'inventario il numero 120.

¹⁰ Differente è anche la storia archivistica di questo fondo, motivo per cui in questa nota mancano i "criteri generali di riordinamento" presenti in tutti gli altri inventari.

¹¹ *Regolamento per li rendiconti de' conti*, art. 21; cfr. vol. I *Istituzioni e archivi*, APPENDICE I/21a.

¹² La Congregazione militare è stata istituita stabilmente da Pio VI con motu proprio 19 maggio 1784, data a partire dalla quale essa, oltre a concentrare sotto il suo unico comando tutte le forze di terra e di mare, ha cominciato a custodire la propria documentazione contabile, fino ad allora conservata nell'archivio della Computisteria. Era presieduta dal segretario di Stato e ne facevano parte un assessore, carica ricoperta inizialmente dal Consalvi, e sei membri fra nobili e ufficiali. I regolamenti emanati il 1° maggio 1797 le hanno assegnato il comando delle truppe di linea, delle milizie urbane e della marina. Dopo la soppressione della Repubblica Romana, Pio VII ne ha riconfermato nel 1800 la dipendenza dal segretario di Stato, istituendo nel 1801 la guardia nobile pontificia e dando nuova struttura alla Scuola speciale di artiglieria. Nel 1804, al posto delle antiche milizie urbane, è stata creata la truppa provinciale. Gli anni seguenti alla dominazione napoleonica hanno visto l'introduzione di un primo e secondo battaglione dei carabinieri (1816-1817), dei bersaglieri per la difesa dai briganti delle province di Marittima e

Tranne il primo fascicolo della b. 1, che riguarda l'aspetto istituzionale, e l'ultimo della b. 10, contenente le accuse rivolte dal tesoriere Cristaldi alla Congregazione per le irregolarità emerse dall'esame sui conti della marina e per il ritardo nel pagamento del saldo delle truppe di terra in sospeso dal 1818, tutti gli altri conservano le minute o le copie delle sentenze sindacatorie emesse dalle sezioni al termine della revisione dei conti, corredate da allegati; prevalentemente documentazione di natura economica, in massima parte relazioni e/o pareri, prodotta e inviata su richiesta dalla Computisteria generale¹³. In alcuni fascicoli, inoltre, è presente anche il carteggio intercorso con gli uffici ai quali i chierici si erano rivolti per chiarimenti sui conti in esame. Vi si conserva, inoltre, sebbene in maniera saltuaria, la cosiddetta «nota delle pendenze», vale a dire l'elenco in cui sono indicati i conti esaminati annualmente da ciascuna sezione, secondo la ripartizione predisposta dal presidente della Camera e approvata dal camerlengo¹⁴. Una fonte di grande interesse e utilità per ricostruire l'attività delle sezioni in un determinato anno, in quanto le amministrazioni indicate nella nota sono contraddistinte da un richiamo (numero o asterisco) che si ritrova identico sulla minuta della sentenza conservata nel fascicolo. Le note pervenute coprono soltanto gli anni 1818-1819 e 1824-1826 e, in maniera parziale e discontinua, le sezioni.

Nel riordinamento la successione dei fascicoli riflette il modo di procedere della magistratura nell'esaminare i conti che le amministrazioni esibivano con cadenza semestrale o annuale¹⁵; in alcuni casi è stato necessario creare dei sottofascicoli. I documenti al loro interno sono disposti in ordine cronologico tranne nel caso delle note delle pendenze, per le quali si è adottato il criterio di metterle sempre ad apertura di fascicolo insieme alle lettere di trasmissione, se presenti.

Campagna, l'ampliamento della truppa di finanza (1817) e la ridefinizione di altri organi sia di terra che di mare. Viene soppressa da Leone XII nel 1828, poco dopo che l'assessore alle armi Domenico De Simone venisse nominato prefetto dell'annona; v. D. TAMBLLÉ, *Esercito ed economia militare nello Stato Pontificio (secoli XVI-XIX). Profilo storico e fonti nell'Archivio di Stato di Roma*, in *Storia economica della Guerra*, a cura di C. E. GENTILUCCI, *Atti del Convegno Varallo, 21-22 settembre 2007*, Roma, Società Italiana di Storia Militare, 2008, pp. 217-236. Per la documentazione, cfr. AS ROMA, *Inventari, Computisteria generale della Camera apostolica, Divisione VIII, Soldatesche e Marina*, e ancora *L'archivio della Computisteria generale...*, cit., in particolare pp. 86, 114 e 199 sulle entrate e le uscite.

¹³ Si segnala che nei fondi *Computisteria generale della R.C.A.*, serie *Bilanci*, e *Miscellanea finanziaria* si conservano gli originali delle sentenze, oltre alla documentazione probatoria trasmessa al tesoriere generale o al presidente della Camera e un registro copialettere del Tribunale della piena Camera; cfr. *L'archivio della Computisteria generale...*, cit.

¹⁴ Sul sistema di distribuzione delle pendenze tra le sezioni e i ruoli svolti in questa fase dal presidente della Camera e dal camerlengo, cfr. vol. I *Istituzioni e archivi*, pp. 66-74.

¹⁵ Dal 1820, i conti vengono esibiti al tesoriere con cadenza semestrale tranne per alcune amministrazioni, come la Zecca pontificia di Bologna che, non potendo suddividere il proprio resoconto in I e II semestre, continua a inviare quello dell'intero anno.

PROSPETTO DEL FONDO
bb. 10

- b. 1: disposizioni di massima e bilanci
 esercizi finanziari 1816
- b. 2: esercizi finanziari 1817
- b. 3: esercizi finanziari 1818
- b. 4: esercizi finanziari 1819
- b. 5: esercizi finanziari 1820
- b. 6: esercizi finanziari 1821
- b. 7: esercizi finanziari 1822
- b. 8: esercizi finanziari 1823
- b. 9: esercizi finanziari 1824
- b. 10: esercizi finanziari 1825
 esercizi finanziari 1826

INVENTARIO

ABBREVIAZIONI

| | |
|---------------|-------------------------------|
| A.C. | <i>Auditor Camerae</i> |
| all. | allegato |
| avv. | avvocato |
| b./bb. | busta/buste |
| doc./docc. | documento/documenti |
| f./ff. | foglio/fogli |
| fasc./fasc. | fascicolo/fascicoli |
| <i>r</i> | <i>recto</i> |
| RCA | Reverenda camera apostolica |
| s.d. | senza data |
| s.m. | senza mese |
| sez. | sezione |
| sfasc./sfasc. | sottofascicolo/sottofascicoli |
| <i>v</i> | <i>verso</i> |

Per ciascun fascicolo e sottofascicolo si riportano titolo, date estreme ed eventuali annotazioni; le unità documentarie in essi contenute sono descritte indicando l'amministrazione a cui la minuta si riferisce, la sezione, la data e la consistenza e, ove presenti, gli allegati. Delle sentenze sindacatorie, trattandosi quasi sempre di minute, si è scelto di non segnalare tale informazione tranne quando la forma dell'atto è diversa.

b. 1

1. «Disposizioni di massima». *1818 mar. 2-1825 feb. 5*
 1. Riparto del Tribunale in sezioni per la revisione del bilancio generale del 1815, presentato da Giuseppe Ugolini, presidente della Camera, al camerlengo Bartolomeo Pacca - f. 1.
1818 mar. 2
 2. Lettera di Giuseppe Ugolini a Cesare Nembrini sull'attribuzione delle pendenze ai singoli chierici per la revisione delle finanze statali del 1815 - ff. 3. *1818 mar. 10*
 3. Minuta della lettera del 10 dicembre 1818, inviata dalla Presidenza di Camera al camerlengo Bartolomeo Pacca, sul ritardo nella revisione dei conti per gli anni 1815-1817 - ff. 6.
1818 dic. 10
 4. Notificazione a stampa di Belisario Cristaldi, tesoriere generale, sulla delibera dell'appalto del dazio del macinato nella Comarca e nelle delegazioni di Perugia, Spoleto, Rieti, Viterbo, Civitavecchia e Frosinone, compresa Velletri ed escluso il Distretto di Pontecorvo, come da risoluzione del Tribunale della piena Camera - f. 1. *1822 ago. 24*
 5. Lettera del camerlengo Pietro Francesco Galleffi a Ludovico Conventati, presidente della Camera, sulla ripartizione dei conti per l'esame del bilancio generale del 1823, presentato con la consueta suddivisione del Tribunale della piena Camera in quattro sezioni - f. 1. *1825 gen. 10*
 6. Lettera di Pietro Francesco Galleffi a Ludovico Conventati, con la quale approva il riparto dei conti sollecitando l'approvazione del bilancio - f. 1. *1825 feb. 5*
 7. Modello di sentenza sindacatoria (m.p. 1816, art. 8) - f. 1.

2. Bilancio del 1814. *1817 lug. 27-1828 set. 16*
1. Beni camerali in Nettuno affittati da Giuseppe Cimorroni, con annessi i conti esaminati dai chierici di Camera (I sez. Alessandro Lante decano, Giuseppe Zambelli, Viviano Orfini) - f. 1. *1817 lug. 27*
 2. Uffici notarili del Tribunale dell'A.C., con annessi i conti esaminati dai chierici di Camera (I sez. Alessandro Lante decano, Giuseppe Zambelli, Viviano Orfini) - ff. 2. *1817 lug. 27*
 3. Presidenza delle strade (sez. Basilio Ciccalotti, Luigi Bottiglia, Francesco Marazzani) - f. 1. *1817 ott. 1*
 4. Presidenza della grascia (sez. Basilio Ciccalotti, Luigi Bottiglia, Francesco Marazzani) - f. 1. *1817 ott. 1*
 5. Amministrazione dell'Impresa generale dei lotti (sez. Giuseppe Zampelli, Domenico Campanari) - ff. 2. *1817 ott. 1*
 6. Prefettura dell'annona (sez. Domenico Campanari, Giuseppe Zampelli, Antonio Piccardi) - ff. 2. *1817 ott. 1*
 7. Amministrazione dei sali e tabacchi esercitata dal conte Alessandro Cardelli, con relazione della Computisteria ed esame del bilancio preparato dai chierici (sez. Giuseppe Ugolini, Silvestro Bargagnati, Giovanni Merli) - ff. 11. *1828 set. 16*
 8. Amministrazione delle chiese di Roma, con esame del bilancio e osservazioni dei chierici (sez. Marco Antonio Olgiati, Pio Ferrari, Antonio Frosini) - f. 1. *s.d.*
 9. Amministrazione dei sali e tabacchi esercitata dal conte Alessandro Cardelli (sez. Marco Antonio Olgiati, Pio Ferrari, Antonio Frosini) - f. 1. *s.d.*
3. «Bilancio generale 1815». *1816 lug. 2-1819 gen. 22*
1. Amministrazione del bollo sulle carte da gioco esercitata da Luigi Settembrini (I sez.) - f. 1. *1818 set. 4*
 2. Amministrazione dell'Impresa generale dei lotti (I sez.) - f. 1. *1818 set. 4*
 3. Calcografia camerale amministrata dall'architetto Giuseppe Valadier (I sez.) - ff. 2. *1818 set. 4*
 4. Ufficio dell'Archivio della Curia romana amministrato da Luca Antonio Benedetti (I sez.) - ff. 2. *1818 set. 4*
 5. Tassa sulle successioni e legati amministrata da Pietro Cataldi (I sez.) - ff. 2. *1818 set. 4*

6. Deputazione annonaria (III sez.) - ff. 5. 1818 giu. 12
7. Tribunale delle strade (III sez.) - ff. 3. 1818 giu. 12
8. Uffici dei notai segretari e cancellieri di Camera (III sez.) - ff. 2. 1818 giu. 12
9. Tribunale della grascia (III sez.) - ff. 3. 1818 giu. 12
10. Amministrazione dei beni ecclesiastici (III sez.), con copia - ff. 4. 1818 giu. 12
11. Uffici notarili del Tribunale dell'A.C. (III sez.) - ff. 3. 1819 gen. 22
12. Amministrazione dell'Archivio Urbano (III sez.) - f. 1. s.d.
13. Amministrazione delle mezze annate e quindenni di Cancelleria esercitata da Antonio Bellotti (IV sez.) - ff. 2. 1818 lug. 5
14. Ufficio notarile di Ripetta amministrato dal notaio Giuseppe Natali (IV sez.) - f. 1. 1818 lug. 5
15. Uffici del Tribunale della sacra rota amministrati dal notaio e segretario Camillo Serpetti, con relazione della Computisteria (IV sez.) - ff. 2. 1818 lug. 5
16. Amministrazione delle chiese di Roma, con copia della sentenza (IV sez.) - ff. 2. 1818 lug. 5
17. Ufficio dei cursorati apostolici (IV sez.) - f. 1. s.d.
18. Amministrazione camerale di Orvieto (IV sez.) - f. 1. s.d.
19. Ufficio della Prefettura dei sollecitatori delle lettere apostoliche, detto "Il Pallotta" (IV sez.) - f. 1. s.d.
20. Amministrazione camerale della Provincia di Campagna (IV sez.) - f. 1. s.d.
21. Amministrazione camerale di Urbino e Pesaro esercitata dal conte Pietro Corbelli - f. 1. 1816 lug. 2
22. Copia della sentenza del 2 luglio 1816 sul conto dell'Amministrazione camerale di Urbino, esercitata dal marchese Giuseppe Benveduti - f. 1.
23. Copia della sentenza riguardante il conto dell'Amministrazione camerale di Urbino, esercitata dal conte Giovanni Maria Boni - ff. 2.
24. Bilancio generale della Camera con rapporti della Computisteria, osservazioni del Tribunale della piena Camera ed esami di conti relativi a varie amministrazioni camerale - ff. 4.

4. «Esercizio 1816». *1818 dic. 17-1819 set. 3*
1. Amministrazione camerale della Delegazione di Rieti esercitata dal marchese Filippo Simonetti, con «foglio d'accompagnamento al conto della esigenza della dativa reale ed alle rendite camerali» (I sez.) - ff. 3. *1819 mar. 1*
 2. Spese di vestiario, bardature dei cavalli, fortificazioni e altro per le truppe pontificie in Roma e Provincia della Marca (I sez.) - ff. 4. *1819 mar. 1*
 3. Spese di foraggi e di altro per la truppa pontificia con relazione della Computisteria (I sez.) - ff. 3. *1819 mar. 1*
 4. Rendite di canoni camerali riscosse, in grano e denaro, nella Provincia del Patrimonio, Stato di Castro e Ronciglione e Circondario pontino dal cavaliere Francesco Bernini, con parere della Computisteria (I sez.) - ff. 4. *1819 mar. 1*
 5. Amministrazione generale degli spogli con relazione della Computisteria (I sez.) - ff. 3. *1819 mar. 1*
 6. Appalto della privativa vendita di nitri e polveri gestito da Vincenzo Nelli, con rapporto della Computisteria (I sez.) - ff. 2. *1819 mar. 1*
 7. Commissariato generale della marina, con minuta della sentenza del 13 settembre e relazione della Computisteria (I sez.) - ff. 5. *1819 mar. 1*
 8. Amministrazione dei sali e tabacchi di Roma e delle Marche, con ristretto della Computisteria (I sez.) - ff. 7. *1819 lug. 23*
 9. Appalto del macinato nel Ducato di Urbino gestito dal marchese Carlo Bandini, con «foglio d'accompagnamento al conto della esigenza della Dativa reale ed alle rendite camerali» (I sez.) - f. 1. *1819 lug. 23*
 10. Amministrazione camerale della Comarca di Roma esercitata dall'avv. Camillo Costanzi, con rapporto della Computisteria (I sez.) - ff. 2. *1819 lug. 23*
 11. Amministrazione camerale del macinato della Provincia del Lazio (I sez.) - ff. 2. *1819 lug. 23*
 12. Appalto del dazio del macinato di Porto d'Anzio gestito da Paolo Giustiniani (I sez.) - f. 1. *1819 lug. 23*
 13. Appalto del dazio del macinato della Provincia di Campagna e Marittima (I sez.) - ff. 2. *1819 lug. 23*
 14. Amministrazione camerale della Delegazione di Rieti esercitata dal marchese Filippo Simonetti, con rapporto della Computisteria (I sez.) - ff. 3. *1819 lug. 23*

15. Appalto dello spaccio della neve e del ghiaccio gestito da Salvatore Landi in Roma e circondario, ad eccezione di Viterbo, con relazione della Computisteria (I sez.) - f. 1.
1819 lug. 23
16. Appalto della navigazione sul Tevere con il tiro dei bufali gestito dai fratelli Giuseppe e Angelo Rossi dal porto di Ripetta ad Orte, con relazione della Computisteria (I sez.) - ff. 2.
1819 lug. 23
17. Amministrazione camerale della città di Velletri esercitata dal cavaliere Gaetano Colonnesi, con rapporto della Computisteria (I sez.) - ff. 2.
1819 lug. 23
18. Appalto del macinato delle provincie dell'Umbria, del Patrimonio e di Sabina gestito dal marchese Giberti Mattoli (I sez.) - ff. 2.
1819 lug. 23
19. Regalia dei sali e tabacchi nelle quattro Legazioni (I sez.) - ff. 2.
1819 lug. 23
20. Dogane generali e dogane alle porte di Roma gestite dal computista Giulio Seni, con relazione della Computisteria (I sez.) - ff. 5.
1819 lug. 23
21. Amministrazione camerale della città di Velletri esercitata dal cavaliere Gaetano Colonnesi, con discarico della Computisteria del 20 agosto 1819 (I sez.) - ff. 2.
1819 set. 3
22. Amministrazione dell'Impresa generale dei lotti, con relazione della Computisteria (II sez.) - ff. 3.
1819 mag. 10
23. Amministrazione del bollo sulle carte da gioco esercitata da Luigi Settembrini, con relazione della Computisteria (II sez.) - ff. 4.
1819 mag. 10
24. Calcografia camerale amministrata dall'architetto Giuseppe Valadier, con relazione della Computisteria (II sez.) - ff. 3.
1819 mag. 10
25. Amministrazione camerale di Urbino esercitata dal conte Giovanni Maria Boni (II sez.) - ff. 4.
1819 mag. 16
26. Amministrazione della Delegazione di Urbino e Pesaro esercitata dal conte Pietro Corbelli, dal marchese Giuseppe Benvenuti e dal cavaliere Benedetto Giraldi (II sez.) - ff. 3.
1819 mag. 16
27. Amministrazione camerale di Gubbio esercitata dal marchese Giuseppe Benveduti (II sez.) - ff. 3.
1819 mag. 16
28. Tassa sulle successioni e legati amministrata da Pietro Cataldi, con relazione della Computisteria (II sez.) - ff. 4.
1819 mag. 16

29. Ufficio dell'Archivio della Curia romana amministrato da Luca Antonio Benedetti, con relazione della Computisteria (II sez.) - ff. 3. 1819 mag. 16
30. Cassa ministeriale della Congregazione del buon governo, con relazione della Computisteria (II sez.) - ff. 3. 1819 mag. 16
31. Palazzi Apostolici, con relazione della Computisteria (II sez.) - ff. 5. 1819 mag. 16
32. Calcografia camerale amministrata dall'architetto Giuseppe Valadier, con rapporto della Computisteria (II sez.) - ff. 3. 1819 lug. 1
33. Amministrazione della Delegazione di Urbino e Pesaro esercitata dal conte Pietro Corbelli, dal marchese Giuseppe Benvenuti e dal cavaliere Benedetto Giraldi, con rapporto della Computisteria (II sez.) - ff. 3. 1819 lug. 1
34. Ufficio dell'Archivio della Curia romana amministrato da Luca Antonio Benedetti (II sez.) - ff. 2. 1819 lug. 1
35. Amministrazione generale delle poste pontificie, con relazione della Computisteria (II sez.) - ff. 5. 1819 lug. 1
36. Amministrazione dell'Impresa generale dei lotti, con relazione della Computisteria (II sez.) - ff. 5. 1819 lug. 1
37. Amministrazione camerale della Legazione di Ferrara esercitata da Giacomo Longhi, con rapporto della Computisteria (II sez.) - ff. 3. 1819 lug. 5
38. Amministrazione camerale della Legazione di Forlì esercitata da Giacomo Longhi, con rapporto della Computisteria (II sez.) - ff. 4. 1819 lug. 5
39. Amministrazione camerale della Legazione di Bologna esercitata da Giacomo Longhi, con rapporto della Computisteria (II sez.) - ff. 5. 1819 lug. 5
40. Amministrazione camerale della Legazione di Ravenna esercitata da Giacomo Longhi, con rapporto della Computisteria (II sez.) - ff. 3. 1819 lug. 5
41. Amministrazione del bollo sulle carte da gioco esercitata da Luigi Settembrini, con rapporto della Computisteria - ff. 4. s.d.
42. Amministrazione generale delle poste pontificie, con relazione della Computisteria (II sez.) - ff. 4. s.d.
43. Amministrazione camerale di Orvieto esercitata da Francesco Missini e compagni, con chiarimento della Computisteria (III sez.) - ff. 3. 1819 gen. 29

-
44. Ufficio notarile del Tribunale di Ripetta amministrato dal notaio Giuseppe Natali, con relazione della Computisteria - ff. 2. *1819 gen. 29*
 45. Amministrazione delle chiese di Roma (III sez.) - ff. 3. *1819 gen. 29*
 46. Camera Capitolina (III sez.) - ff. 2. *1819 gen. 29*
 47. Ufficio notarile del Tribunale delle acque e strade, con relazione della Computisteria (III sez.) - ff. 2. *1819 gen. 29*
 48. Amministrazione del dazio consumo e rami annessi nelle legazioni di Bologna, Ferrara, Ravenna e Forlì, con rapporto della Computisteria (III sez.) - ff. 3. *1819 giu. 21*
 49. Zecca in Vaticano con relazione della Computisteria (III sez.) - ff. 2. *1819 giu. 21*
 50. Uffici del Tribunale della sacra rota (III sez.) - ff. 2. *1819 giu. 21*
 51. Amministrazione delle mezze annate e quindenni di Cancelleria esercitata da Antonio Bellotti, con rapporto della Computisteria (III sez.) - f. 1. *1819 giu. 21*
 52. Ufficio della Prefettura dei sollecitatori delle lettere apostoliche, detto "Il Pallotta" (III sez.) - ff. 2. *1819 giu. 21*
 53. Zecca di Bologna (III sez.) - ff. 2. *1819 giu. 21*
 54. Ufficio notarile dell'Agricoltura (III sez.) - ff. 2. *1819 giu. 21*
 55. Ufficio dei cursorati apostolici amministrato da Luca Antonio Benedetti, con relazione della Computisteria (III sez.) - ff. 2. *1819 giu. 21*
 56. Amministrazione camerale della Delegazione di Frosinone, con rapporto della Computisteria (III sez.) - ff. 2. *1819 giu. 21*
 57. Amministrazione generale del bollo e del registro, con rapporto della Computisteria (III sez.) - ff. 2. *1819 giu. 21*
 58. Amministrazione camerale della Delegazione di Civitavecchia, con rapporto della Computisteria (III sez.) - ff. 2. *1819 giu. 21*
 59. Amministrazione camerale della Delegazione di Frosinone esercitata dal cavaliere Domenico Antonio Guglielmi, con discarico della Computisteria (III sez.) - ff. 5. *1819 lug. 23*
 60. Amministrazione camerale della Delegazione di Civitavec-

- chia esercitata da Francesco Missini, con discarico della Computisteria (III sez.) - ff. 3. 1819 lug. 23
61. Appalto della Dogana della fide, con chiarimenti della Computisteria (IV sez.) - f. 1. 1819 mar. 1
62. Amministrazione dei beni ecclesiastici, con rilievi (IV sez.) - f. 1. 1819 mar. 1
63. Uffici dei Segretari e cancellieri di Camera, con relazione della Computisteria e rilievi (IV sez.) - ff. 2. 1819 mar. 1
64. Amministrazione dell'Archivio Urbano esercitata da Domenico Passerini, con relazione della Computisteria (IV sez.) - ff. 2. 1819 mar. 1
65. Uffici notarili del Tribunale dell'A.C. (IV sez.) - ff. 2. 1819 apr. 2
66. Presidenza del Tribunale delle strade (IV sez.) - ff. 2. 1819 apr. 2
67. Presidenza della grascia (IV sez.) - f. 1. 1819 apr. 2
68. Prefettura dell'annona (IV sez.) - ff. 2. 1819 apr. 2
69. Amministrazione camerale della Delegazione di Viterbo esercitata da Vincenzo Persiani e Luigi Polidori (IV sez.) - ff. 2. 1819 apr. 2
70. Dativa reale della Delegazione di Spoleto amministrata dal conte Alessandro Pianciani (IV sez.) - ff. 2. 1819 apr. 2
71. Presidenza della grascia (IV sez.) - ff. 3. 1819 lug. 23
72. Amministrazione camerale della Delegazione di Macerata esercitata dal cavaliere Gregorio Conventati (IV sez.) - ff. 2. 1819 lug. 23
73. Amministrazione camerale della Delegazione di Camerino esercitata dal cavaliere Gregorio Conventati (IV sez.) - f. 1. 1819 lug. 23
74. Amministrazione camerale della Delegazione di Ancona esercitata dal cavaliere Gregorio Conventati (IV sez.) - f. 1. 1819 lug. 23
75. Uffici notarili del Tribunale dell'A.C. (IV sez.) - ff. 2. 1819 lug. 23
76. Presidenza del Tribunale delle strade, con relazione della Computisteria (IV sez.) - ff. 4. 1819 lug. 23
77. Prefettura dell'annona (IV sez.) - ff. 2. 1819 lug. 23
78. Amministrazione camerale della Delegazione di Viterbo esercitata da Vincenzo Persiani e Luigi Polidori (IV sez.) - ff. 2. 1819 lug. 23

79. Amministrazione camerale della Delegazione di Spoleto esercitata dal conte Alessandro Pianciani (IV sez.) - ff. 2.
1819 lug. 23
80. Amministrazione camerale della Delegazione di Benevento esercitata dal marchese Giuseppe Pacca (IV sez.) - f. 1.
1819 lug. 23
81. Amministrazione camerale della Delegazione di Ascoli esercitata dal conte Giuseppe Rosati Sacconi, con copia - f. 1.
1819 lug. 23
82. Amministrazione camerale della Delegazione di Perugia esercitata dal conte Alessandro Pianciani (IV sez.) - f. 1.
1819 lug. 23
83. Amministrazione dell'Archivio Urbano esercitata da Domenico Passerini (IV sez.) - ff. 2.
1819 lug. 23
84. Uffici dei Segretari e cancellieri di Camera (IV sez.) - ff. 2.
1819 lug. 23
85. Copia della sentenza del 2 aprile 1819 riguardante l'appalto della tassa sulle licenze della cava di pozzolana gestito da Angelo Cesarini (IV sez.) - f. 1.
86. Bilancio generale della Camera presentato da Giuseppe Ugolini e sottoscritto da tutti i chierici con rapporto della Computisteria, relazioni sul bilancio, conto generale, rilievi, bilancio delle entrate e delle uscite e chiarimenti sulle partite dei debitori e creditori, con rispettivi allegati - ff. 2.
1818 dic. 17

b. 2

5. «Prima Sezione. Esercizio 1817». *1818 lug. 9-1820 apr. 20*
 1. Esame eseguito dalla Computisteria sull'importo totale dei soldi e delle competenze del I Reggimento dei Carabinieri pontifici - ff. 4.
1818 lug. 9
 2. Cartiera camerale di S. Sisto Vecchio di Roma amministrata da Leopoldo Mucciolini, con rapporto della Computisteria - ff. 2.
1820 apr. 20
 3. Amministrazione camerale della Delegazione di Camerino esercitata dal cavaliere Gregorio Conventati, con rapporto della Computisteria - ff. 2.
1820 apr. 20

4. Cassa ministeriale della Congregazione del buon governo, con rapporto della Computisteria - ff. 2. *1820 apr. 20*
5. Calcografia camerale amministrata dall'architetto Giuseppe Valadier, con rapporto della Computisteria - ff. 2. *1820 apr. 20*
6. Ufficio dell'Archivio della Curia romana amministrato da Luca Antonio Benedetti, con osservazioni della Computisteria - ff. 2. *1820 apr. 20*
7. Dativa reale sui fondi rustici dell'Agro romano amministrata da Mariano Scultheis, Soderini, Marini e il cavaliere Giacomo Puri De Marchis - f. 1. *1820 apr. 20*
8. Appalto del dazio del macinato nelle delegazioni di Macerata, Ancona, Ascoli e Fermo gestito dal conte Luigi Marconi, con osservazioni della Computisteria - f. 1. *1820 apr. 20*
9. Appalto del dazio del macinato della Comarca di Roma e della Delegazione di Frosinone, gestito da Camillo Polverosi e dagli eredi Campana, con osservazioni della Computisteria - ff. 2. *1820 apr. 20*
10. Appalto del dazio del macinato nelle delegazioni di Viterbo, Rieti, Civitavecchia, Perugia e Spoleto gestito da Vincenzo Persiani e Luigi Polidori, con osservazioni della Computisteria - ff. 2. *1820 apr. 20*
11. Appalto del dazio del macinato nella Delegazione di Camerino gestito da Giorgio Felici, con osservazioni della Computisteria - f. 1. *1820 apr. 20*
12. Appalto del dazio del macinato della Delegazione di Frosinone gestito da Domenico Tedeschi, con osservazioni della Computisteria - ff. 2. *1820 apr. 20*
13. Palazzi Apostolici, con rapporto della Computisteria - f. 1. *1820 apr. 20*
14. Amministrazione del bollo sulle carte da gioco esercitata da Luigi Settembrini, con rapporto della Computisteria e copia di due lettere scambiate tra il tesoriere Belisario Cristaldi e il computista Saverio Benucci - f. 1. *1820 apr. 20*
15. Appalto della privativa del forno camerale di Nettuno, gestito da Gioacchino Censi affittuario da ottobre 1816 a settembre 1817, con rapporto della Computisteria - f. 1. *1820 apr. 20*

-
16. Amministrazione del debito pubblico esercitata dall'avv. Giacomo De Pretis, con rapporto della Computisteria - f. 1.
1820 apr. 20
 17. Amministrazione della Delegazione di Urbino e Pesaro esercitata dal conte Pietro Corbelli, con rapporto della Computisteria - f. 1.
1820 apr. 20
 18. Amministrazione camerale della Delegazione di Fermo tenuta dal conte Giuseppe Rosati Sacconi, con rapporto della Computisteria - ff. 2.
1820 apr. 20
 19. Dativa reale sulle case di Roma amministrata dall'avv. Camillo Costanzi, con rapporto della Computisteria - ff. 2.
1820 apr. 20
 20. Amministrazione camerale della Comarca di Roma, con rapporto della Computisteria - ff. 2.
1820 apr. 20
6. «Seconda Sezione. Esercizio 1817».
- 1820 mag. 29-1821 giu. 18*
1. Appalto della navigazione sul Tevere con il tiro dei bufali gestito dai fratelli Giuseppe e Angelo Rossi dal porto di Ripetta ad Orte, con rapporti della Computisteria - ff. 2.
1820 mag. 29
 2. Amministrazione generale degli spogli, con rapporto della Computisteria - ff. 2.
1820 mag. 29
 3. Amministrazione dell'Archivio Urbano esercitata da Domenico Passerini, con osservazioni della Computisteria - ff. 2.
1820 mag. 29
 4. Appalto dello spaccio della neve e del ghiaccio gestito da Salvatore Landi, con rapporto della Computisteria - ff. 2.
1820 mag. 29
 5. Appalto della privata vendita di nitri e polveri gestito da Vincenzo Nelli, con rapporto della Computisteria - ff. 2.
1820 mag. 29
 6. Appalto della fida di pascolo per Roma e Provincia del Patrimonio gestito da Costantino Conti e soci, con rapporto della Computisteria - ff. 2.
1820 mag. 29
 7. Appalto della tassa sulle licenze della cava di pozzolana gestito da Angelo Cesarini, con rapporto della Computisteria - ff. 2.
1820 mag. 29

8. Rendite di canoni camerali riscosse in grano e denaro nella Provincia del Patrimonio, Stato di Castro e Ronciglione e Circondario pontino dal cavaliere Francesco Bernini, con due rapporti e relazione della Computisteria - ff. 3.
1820 mag. 29
9. Appalto del dazio del macinato della Delegazione di Urbino e Pesaro gestito dal conte Pietro de Rossi Marcelli, da Sebastiano Merosini e da Eriberto Carnevali, con osservazioni della Computisteria - ff. 2. *1820 mag. 29*
10. Uffici notarili dell'Uditore generale della Camera amministrati dal notaio Vincenzo Petti, con osservazioni della Computisteria - ff. 2. *1820 mag. 29*
11. Prefettura dell'annona, con rapporto della Computisteria - ff. 2. *1820 mag. 29*
12. Amministrazione camerale della Delegazione di Frosinone esercitata dal cavaliere Domenico Antonio Guglielmi, con rapporto della Computisteria - ff. 2. *1820 mag. 29*
13. Presidenza della grascia, con rapporto della Computisteria - ff. 2. *1820 mag. 29*
14. Amministrazione camerale della Delegazione di Rieti esercitata dal marchese Filippo Simonetti, con osservazioni dei chierici e rapporti della Computisteria - ff. 2.
1820 mag. 29
15. Amministrazione camerale della città di Velletri esercitata dal cavaliere Gaetano Colonnese, con rapporto della Computisteria - ff. 2. *1820 mag. 29*
16. Amministrazione camerale della Delegazione di Benevento esercitata dal marchese Giuseppe Pacca, con rapporto della Computisteria - ff. 2. *1820 mag. 29*
17. Amministrazione camerale della Delegazione di Civitavecchia esercitata da Francesco Missini, con rapporto della Computisteria - ff. 2. *1820 mag. 29*
18. Uffici dei Segretari e cancellieri di Camera, con osservazioni del computista Saverio Benucci - ff. 2. *1820 mag. 29*
19. Amministrazione del dazio consumo e rami annessi nelle legazioni di Bologna, Ferrara, Ravenna e Forlì, esercitata dal marchese Girolamo Zappi, con rapporti della Computisteria - ff. 2. *1820 mag. 29*
20. Istituto di carità in Roma - ff. 9. *1821 giu. 18*

7. «Terza Sezione. Esercizio 1817». *1820 mag. 29-giu. 2*
1. Amministrazione camerale della Legazione di Ferrara esercitata da Giacomo Longhi, con rapporto della Computisteria - ff. 4. *1820 mag. 29*
 2. Amministrazione camerale della Legazione di Bologna esercitata da Giacomo Longhi, con relazione, rilievi e rapporto della Computisteria - ff. 8. *1820 mag. 29*
 3. Amministrazione camerale della Legazione di Forlì esercitata da Giacomo Longhi, con rapporto della Computisteria - ff. 4. *1820 mag. 29*
 4. Amministrazione camerale della Legazione di Ravenna esercitata provvisoriamente da Giacomo Longhi, con rapporto della Computisteria - ff. 5. *1820 mag. 29*
 5. Epilogo complessivo dei conti della Regalia dei sali e tabacchi di Roma, delle Marche e delle quattro Legazioni esibiti dal Direttore generale della Regalia e dalle Amministrazioni - ff. 12. *1820 mag. 29*
 6. Amministrazione dei sali e tabacchi nelle legazioni di Bologna, Ferrara, Ravenna e Forlì - ff. 5. *1820 mag. 29*
 7. Amministrazione dei sali e tabacchi in Roma e province - ff. 4. *1820 mag. 29*
 8. Amministrazione dei sali e tabacchi delle Marche, con rilievi della Computisteria - ff. 7. *1820 mag. 29*
 9. Presidenza delle strade, con annessi copia autentica rilasciata il 2 giugno 1820 dal Presidente e rapporto della Computisteria - ff. 7. *1820 mag. 29*
 10. Sovrimposta sul sale «di un solo quattrino per libbra» gestito dall'Amministrazione camerale delle Marche - ff. 2. *1820 mag. 29*
 11. Sovrimposta sul sale «di un solo quattrino per libbra» in Roma e province - ff. 3. *1820 mag. 29*
 12. Amministrazione generale del bollo e del registro, con osservazioni della Computisteria - ff. 4. *1820 mag. 29*
 13. Dogane generali e dogane alle porte di Roma gestite dal computista Giulio Seni, con rapporto della Computisteria - ff. 7. *1820 mag. 29*
 14. Congregazione militare, con lettera del 5 agosto 1820 scritta da monsignor Giuseppe Ugolini a Francesco Marazzani, in qualità di ponente della causa, e minuta dell'appendice com-

- pilata dai chierici ai fogli di replica presentati dalla detta Congregazione - ff. 8. *1820 giu. 2*
15. Corpo dei Carabinieri amministrato da monsignor Tiberio Pacca governatore di Roma, con rapporto della Computisteria - ff. 3. *1820 giu. 2*
 16. Congregazione militare per l'amministrazione della truppa provinciale, con minuta della sentenza relativa al periodo 1814-1816, datata 2 ottobre 1820, e rapporto della Computisteria - ff. 3. *1820 giu. 2*
 17. Copia della sentenza del 20 giugno 1820 sul conto dell'Amministrazione dell'Impresa generale dei lotti esercitata dal marchese Ottavio Paolo del Bufalo, con rapporto della Computisteria e chiarimenti presentati in merito da detta Impresa - ff. 4.
8. «Quarta Sezione. Esercizio 1817». *1820 apr. 20*
1. Istituto di carità in Roma, con rapporto della Computisteria - f. 1. *1820 apr. 20*
 2. Amministrazione camerale della Delegazione di Ancona esercitata dal cavaliere Gregorio Conventati, con rapporto della Computisteria - ff. 2. *1820 apr. 20*
 3. Amministrazione camerale della Delegazione di Macerata esercitata dal cavaliere Gregorio Conventati, con rapporto della Computisteria - ff. 2. *1820 apr. 20*
 4. Amministrazione camerale della Delegazione di Macerata esercitata dal marchese Nicola Gabbuccini, con rapporto della Computisteria - ff. 2. *1820 apr. 20*
 5. Ufficio notariale dell'Agricoltura amministrato dal notaio Giovanni Pagani, con osservazioni della Computisteria - f. 1. *1820 apr. 20*
 6. Amministrazione camerale della Delegazione di Fermo esercitata dal conte Luigi Bernetti, con rapporto della Computisteria - ff. 2. *1820 apr. 20*
 7. Amministrazione camerale della Delegazione di Camerino esercitata dal conte Luigi Pizzicanti, con rapporto della Computisteria - ff. 2. *1820 apr. 20*
 8. Camera Capitolina, con rapporto e relazione della Computisteria - ff. 2. *1820 apr. 20*
 9. Amministrazione delle chiese di Roma - f. 1. *1820 apr. 20*
 10. Zecca di Bologna, con osservazioni e relazione della Computisteria - f. 1. *1820 apr. 20*

11. Amministrazione delle mezze annate e quindenni di Cancelleria esercitata da Antonio Bellotti, con rapporto della Computisteria - ff. 2. *1820 apr. 20*
12. Uffici del Tribunale della sacra rota amministrati dal notaio e segretario Camillo Serpetti, con osservazioni della Computisteria - ff. 2. *1820 apr. 20*
13. Ufficio vacabile delle Contradette amministrato da Luca Antonio Benedetti, con rapporto della Computisteria - f. 1. *1820 apr. 20*
14. Ufficio della Prefettura dei sollecitatori delle lettere apostoliche, detto "Il Pallotta", amministrato da Luigi Giuntotardi, con rapporto della Computisteria - ff. 2. *1820 apr. 20*
15. Zecca di Roma amministrata da Francesco Mazio, con osservazioni della Computisteria - f. 1. *1820 apr. 20*
16. Amministrazione camerale della Delegazione di Ascoli esercitata dal conte Giuseppe Rosati Sacconi, con rapporto della Computisteria - ff. 2. *1820 apr. 20*
17. Ufficio dei cursorati apostolici amministrato da Luca Antonio Benedetti, con rapporto della Computisteria - ff. 2. *1820 apr. 20*
18. Amministrazione camerale della Delegazione di Viterbo esercitata da Vincenzo Persiani e Francesco Silvestro Polidori, con rapporto della Computisteria - ff. 2. *1820 apr. 20*
19. Amministrazione camerale della Delegazione di Ascoli esercitata da Michelangelo Rilucanti e Vincenzo Cantalamessa, con rapporto della Computisteria - ff. 2. *1820 apr. 20*
20. Amministrazione camerale della Delegazione di Ancona esercitata dal conte Pietro Pichi, con rapporto della Computisteria - ff. 2. *1820 apr. 20*
21. Amministrazione camerale della Delegazione di Spoleto esercitata dal conte Alessandro Pianciani, con rapporto della Computisteria - f. 1. *1820 apr. 20*
22. Amministrazione camerale della Delegazione di Perugia esercitata dal conte Alessandro Pianciani, con rapporto della Computisteria - f. 1. *1820 apr. 20*
23. Ufficio notarile di Ripetta amministrato dal notaio Giuseppe Natali, con rapporto della Computisteria - f. 1. *s.d.*
24. Ufficio notarile del Tribunale delle acque e strade amministrato dal notaio Benedetto Triulzi, con osservazioni della Computisteria - f. 1. *s.d.*

b. 3

9. «Prima Sezione. Esercizio 1818», con nota delle pendenze.

1821 mar. 26-mag. 14

1. Amministrazione dell'Impresa generale dei lotti esercitata dal marchese Ottavio Paolo del Bufalo, con rapporto della Computisteria - ff. 4. *1821 mar. 26*
2. Sovrimposta sul sale «di un solo quattrino per libbra» nelle legazioni di Bologna, Ferrara, Ravenna e Forlì, con relazione della Computisteria - ff. 2. *1821 mar. 26*
3. Sovrimposta sul sale «di un solo quattrino per libbra» in Roma, con relazioni della Computisteria - f. 1. *1821 mar. 26*
4. Dogane generali e dogane alle porte di Roma gestite dal computista Giulio Seni, con rapporto della Computisteria - ff. 5. *1821 apr. 2*
5. Amministrazione generale del bollo e del registro - ff. 6. *1821 apr. 2*
6. Congregazione militare per l'amministrazione della truppa di linea, con lettera del 15 settembre 1821 scritta da G. Bracci a monsignor Vincenzo Brenciaglia, presidente della Camera, e allegati - ff. 4. *1821 apr. 13*
7. Amministrazione generale delle poste pontificie, con rapporto della Computisteria - ff. 6. *1821 apr. 13*
8. Congregazione militare per l'amministrazione del corpo dei Carabinieri pontifici, con rapporto della Computisteria - ff. 5. *1821 apr. 13*
9. Marina pontificia, con rapporto della Computisteria - ff. 3. *1821 apr. 13*
10. Congregazione militare per l'amministrazione della truppa provinciale, con rapporti della Computisteria - ff. 6. *1821 apr. 13*
11. Regalia dei sali e tabacchi, con osservazioni della Computisteria - ff. 3. *1821 mag. 4*
12. Amministrazione dei sali e tabacchi delle legazioni di Bologna, Ferrara, Ravenna e Forlì - ff. 3. *1821 mag. 4*
13. Amministrazione dei sali e tabacchi in Roma e province - ff. 4. *1821 mag. 4*
14. Epigolo sulla Regalia dei sali e tabacchi dello Stato pontificio, amministrata da Giacomo Longhi in Roma e province, e da Giuseppe Rossi Vaccari, Pietro Paolo Paperi e Luigi Polidori nelle Marche - ff. 10. *1821 mag. 4*

15. Amministrazione camerale della Legazione di Ferrara esercitata dai marchesi Camillo e Girolamo Bevilacqua, con rapporto della Computisteria - ff. 2. *1821 mag. 14*
 16. Amministrazione camerale della Legazione di Ravenna esercitata dal conte Antonio Gaddi, con rapporto della Computisteria - ff. 4. *1821 mag. 14*
 17. Amministrazione camerale della Legazione di Ferrara esercitata dai marchesi Camillo e Girolamo Bevilacqua, con rapporto della Computisteria - ff. 4. *1821 mag. 14*
 18. Amministrazione camerale della Legazione di Forlì esercitata dal conte Antonio Gaddi, con rapporto della Computisteria - ff. 4. *1821 mag. 14*
 19. Amministrazione camerale della Legazione di Bologna esercitata dal marchese Alessandro Gozzadini, con rapporto della Computisteria - ff. 6. *1821 mag. 14*
 20. Amministrazione camerale della Legazione di Ravenna esercitata dal conte Antonio Gaddi, con rapporto della Computisteria - ff. 3. *1821 mag. 14*
 21. Amministrazione camerale della Legazione di Bologna esercitata dal marchese Alessandro Gozzadini, con rapporto della Computisteria - ff. 3. *1821 mag. 14*
 22. Amministrazione camerale della Legazione di Forlì esercitata dal conte Antonio Gaddi, con rapporto della Computisteria - ff. 3. *1821 mag. 14*
10. «Seconda Sezione. Esercizio 1818».
- 1821 mar. 26-1825 dic. 19*
1. Rendite dei beni ecclesiastici e camerali nelle Marche amministrare dal cavaliere Giuseppe Gregorio Conventati, con rapporto della Computisteria - ff. 3. *1821 mar. 26*
 2. Camera Capitolina, con rapporto della Computisteria - f. 1. *1821 mar. 26*
 3. Amministrazione camerale della Delegazione di Macerata esercitata dal conte Nicola Ferretti Gabuccini, con rapporto della Computisteria - ff. 4. *1821 mar. 26*
 4. Zecca di Bologna, con osservazioni della Computisteria - f. 1. *1821 mar. 26*
 5. Amministrazione delle mezze annate e quindenni di Cancelleria, esercitata da Antonio Bellotti, con rapporto della Computisteria - ff. 3. *1821 mar. 26*

6. Uffici del Tribunale della sacra rota amministrati dal notaio e segretario Camillo Serpetti - ff. 2. *1821 mar. 26*
 7. Ufficio della Prefettura dei sollecitatori delle lettere apostoliche, detto "Il Pallotta", amministrato da Luigi Giuntotardi, con rapporto della Computisteria - ff. 3. *1821 mar. 26*
 8. Ufficio vacabile delle Contradette amministrato da Luca Antonio Benedetti, con rapporto della Computisteria - ff. 2. *1821 mar. 26*
 9. Zecca di Roma amministrata da Francesco Mazio, con rapporto della Computisteria - ff. 2. *1821 mar. 26*
 10. Amministrazione delle chiese di Roma - ff. 2. *1821 mar. 26*
 11. Amministrazione camerale della Delegazione di Ancona esercitata dal conte Pietro Pichi, con rapporto della Computisteria - ff. 4. *1821 mar. 26*
 12. Amministrazione camerale della Delegazione di Perugia esercitata dal conte Alessandro Pianciani, con rapporto della Computisteria - ff. 3. *1821 mar. 26*
 13. Amministrazione camerale della Delegazione di Viterbo esercitata da Vincenzo Persiani e Francesco Silvestro Polidori, con rapporto della Computisteria - ff. 4. *1821 mar. 26*
 14. Amministrazione camerale della Delegazione di Ascoli esercitata da Michelangelo Rilucanti e Vincenzo Cantalamessa, con rapporto della Computisteria - ff. 4. *1821 mar. 26*
 15. Amministrazione camerale della Delegazione di Spoleto esercitata dal conte Alessandro Pianciani, con rapporto della Computisteria - ff. 3. *1821 mar. 26*
 16. Congregazione militare per le amministrazioni della truppa di linea e del corpo dei Carabinieri - ff. 4. *1821 dic. 22*
 17. Relazione sui due bilanci esibiti dalla Congregazione delle acque, con lettera del 3 dicembre 1825 scritta da monsignor Ludovico Conventati a monsignor Giuseppe Ugolini ponente della causa - ff. 2. *1825 dic. 19*
11. «Terza Sezione. Esercizio 1818». *1821 gen. 19-feb. 19*
1. Amministrazione della Delegazione di Urbino e Pesaro esercitata dal conte Pietro Corbelli, dal marchese Giuseppe Benvenuti e dal cavaliere Benedetto Giraldi, con rapporto della Computisteria e lettera del 5 giugno 1821 scritta dal ponente Luigi Bottiglia a Giuseppe Ugolini - ff. 2. *1821 gen. 19*

2. Direzione generale del debito pubblico esercitata dall'avv. Giacomo De Pretis, con rapporto della Computisteria - ff. 2.
1821 feb. 19
3. Cartiera camerale di S. Sisto Vecchio di Roma - ff. 4.
1821 feb. 19
4. Cassa ministeriale della Congregazione del buon governo, con rapporto della Computisteria - ff. 2. *1821 feb. 19*
5. Appalto del bollo sulle carte da gioco gestito da Innocenzo Arcangeli, con relazione della Computisteria - ff. 2.
1821 feb. 19
6. Palazzi Apostolici, con rapporto della Computisteria - ff. 3.
1821 feb. 19
7. Appalto del dazio del macinato della Comarca di Roma e Delegazione di Frosinone gestito da Camillo Polverosi e dagli eredi Campana - ff. 2. *1821 feb. 19*
8. Appalto del dazio del macinato della Delegazione di Frosinone gestito da Domenico Tedeschi - ff. 2. *1821 feb. 19*
9. Dativa reale sulle case di Roma amministrata dall'avv. Camillo Costanzi, con rapporto della Computisteria - ff. 2.
1821 feb. 19
10. Calcografia camerale amministrata dall'architetto Giuseppe Valadier, con rapporto della Computisteria - ff. 2.
1821 feb. 19
11. Dativa reale sui fondi rustici dell'Agro romano amministrata da Mariano Scultheis, Soderini, Marini e il cavaliere Giacomo Puri De Marchis, con rapporti della Computisteria - ff. 2.
1821 feb. 19
12. Appalto del dazio del macinato nelle delegazioni di Viterbo, Rieti, Civitavecchia, Perugia e Spoleto gestito da Vincenzo Persiani e Francesco Silvestro Polidori - ff. 3. *1821 feb. 19*
13. Appalto del dazio del macinato nelle delegazioni di Macerata, Ancona, Ascoli e Fermo gestito dal conte Luigi Marconi - ff. 2. *1821 feb. 19*
14. Appalto del dazio del macinato nelle comunità di Pontecorvo e Sant'Oliva - f. 1. *1821 feb. 19*
15. Appalto del dazio del macinato nella Delegazione di Camerino gestito dal conte Luigi Pizzicanti - ff. 2. *1821 feb. 19*
16. Amministrazione della Delegazione di Urbino e Pesaro esercitata dal conte Pietro Corbelli, dal marchese Giuseppe Ben-

- venuti e dal cavaliere Benedetto Giraldi con rapporto della Computisteria - ff. 2. *1821 feb. 19*
17. Appalto del dazio del macinato nella Delegazione di Camerino gestito da Giorgio Felici - ff. 2. *1821 feb. 19*
 18. Amministrazione camerale della Delegazione di Fermo esercitata dal conte Luigi Bernetti, con rapporto della Computisteria - ff. 2. *1821 feb. 19*
 19. Amministrazione camerale della Comarca di Roma esercitata dall'avv. Camillo Costanzi, con rapporto della Computisteria - ff. 3. *1821 feb. 19*
 20. Appalto del dazio del macinato nella Delegazione di Camerino gestito dal conte Luigi Pizzicanti, con rapporto della Computisteria - ff. 2. *1821 feb. 19*
 21. Amministrazione camerale della Delegazione di Fermo esercitata dal conte Luigi Bernetti, con rapporto della Computisteria - ff. 2. *1821 feb. 19*
 22. Amministrazione camerale della Comarca di Roma esercitata dall'avv. Camillo Costanzi, con rapporto della Computisteria - ff. 2. *1821 feb. 19*
12. «Quarta Sezione. Esercizio 1818». *1821 gen. 29*
 Si segnala la mancanza della sentenza sul conto dell'Amministrazione generale delle poste pontificie in Roma.
1. Presidenza della grascia, con rapporto della Computisteria - ff. 3. *1821 gen. 29*
 2. Appalto dello spaccio della neve e del ghiaccio gestito da Salvatore Landi, con rapporto della Computisteria - f. 1. *1821 gen. 29*
 3. Amministrazione camerale della Delegazione di Benevento esercitata dal marchese Orazio Pacca, con rapporto della Computisteria - ff. 2. *1821 gen. 29*
 4. Amministrazione camerale della Delegazione di Rieti esercitata dal marchese Filippo Simonetti, con rapporto della Computisteria - ff. 2. *1821 gen. 29*
 5. Amministrazione camerale della Delegazione di Frosinone esercitata dal cavaliere Domenico Antonio Guglielmi, con rapporto della Computisteria - ff. 2. *1821 gen. 29*
 6. Amministrazione camerale della Legazione di Bologna esercitata provvisoriamente da Giacomo Longhi, con rapporto della Computisteria - ff. 2. *1821 gen. 29*

7. Amministrazione camerale della Legazione di Forlì esercitata provvisoriamente da Giacomo Longhi, con rapporto della Computisteria - ff. 2. *1821 gen. 29*
8. Amministrazione camerale della Legazione di Ferrara esercitata provvisoriamente da Giacomo Longhi, con rapporto della Computisteria - ff. 2. *1821 gen. 29*
9. Amministrazione camerale della Legazione di Ravenna esercitata provvisoriamente da Giacomo Longhi, con rapporto della Computisteria - ff. 2. *1821 gen. 29*
10. Amministrazione camerale delle legazioni di Bologna, Ferrara, Ravenna e Forlì esercitata provvisoriamente da Giacomo Longhi, con rapporto della Computisteria - ff. 3. *1821 gen. 29*
11. Prefettura dell'annona, con rapporto della Computisteria e lettera del 15 novembre 1820 scritta da monsignor Viviano Orfini in qualità di prefetto al Tesoriere generale - ff. 2. *1821 gen. 29*
12. Ufficio dell'Archivio della Curia romana amministrato da Luca Antonio Benedetti - ff. 2. *1821 gen. 29*
13. Presidenza delle strade, con rapporto della Computisteria - ff. 6. *1821 gen. 29*
14. Amministrazione camerale della città di Velletri esercitata dal cavaliere Gaetano Colonna, con rapporto della Computisteria - ff. 2. *1821 gen. 29*
15. Amministrazione camerale della Delegazione di Civitavecchia esercitata da Francesco Missini, con rapporto della Computisteria - ff. 2. *1821 gen. 29*
16. Appalto della navigazione sul Tevere con il tiro dei bufali gestito da Giovanni Rotti e Innocenzo Arcangeli dal porto di Ripetta ad Orte - f. 1. *1821 gen. 29*

b. 4

13. «Prima Sezione. Sentenze sindacatorie sui conti relativi al bilancio generale del 1819». *1821 giu. 4*
 1. Rendite di canoni camerali riscosse in grano e denaro nella Provincia del Patrimonio, Stato di Castro e Ronciglione e Circondario pontino dal cavaliere Francesco Bernini, con rapporto della Computisteria - ff. 3. *1821 giu. 4*

2. Amministrazione della Delegazione di Urbino e Pesaro gestito dal conte Pietro de Rossi Marcelli, da Sebastiano Morosini e da Eriberto Carnevali, con relazione della Computisteria - ff. 2. *1821 giu. 4*
 3. Amministrazione del dazio consumo e rami annessi nelle legazioni di Bologna, Ferrara, Ravenna e Forlì, esercitata dal marchese Girolamo Zappi, con relazione della Computisteria - ff. 3. *1821 giu. 4*
 4. Appalto della privativa vendita di nitri e polveri gestito da Vincenzo Nelli in Roma e nelle Marche, con rapporto della Computisteria - ff. 2. *1821 giu. 4*
 5. Appalto dello spaccio della neve e del ghiaccio gestito da Salvatore Landi in Roma e circondario ad eccezione di Viterbo, con rapporto della Computisteria - f. 1. *1821 giu. 4*
 6. Appalto della fida di pascolo per Roma e Provincia del Patrimonio gestito da Costantino Conti e soci, con rapporto della Computisteria - ff. 2. *1821 giu. 4*
 7. Appalto della tassa sulle licenze della cava di pozzolana gestito da Angelo Cesarini, con rapporto della Computisteria - f. 1. *1821 giu. 4*
 8. Appalto della navigazione sul Tevere con il tiro dei bufali gestito da Giovanni Rotti e Innocenzo Arcangeli dal porto di Ripetta ad Orte, con rapporto della Computisteria - ff. 2. *1821 giu. 4*
 9. Uffici notarili dell'Uditore generale della Camera amministrati dal notaio Vincenzo Petti, con relazione della Computisteria - ff. 2. *1821 giu. 4*
 10. Uffici dei Segretari e cancellieri di Camera, con relazione della Computisteria - ff. 3. *1821 giu. 4*
 11. Amministrazione dell'Archivio Urbano esercitata da Domenico Passerini, con relazione della Computisteria - ff. 2. *1821 giu. 4*
14. «Seconda Sezione. Sentenze sindacatorie sui conti relativi al bilancio generale dell'anno 1819».
- 1821 mar. 26-1822 feb. 25*
- Manca la minuta della sentenza relativa alla Congregazione militare per le truppe di linea e provinciale essendo stata estrapolata dal fascicolo per esigenze del Tribunale della piena Camera.

1. Amministrazione camerale della Delegazione di Ancona esercitata dal conte Pietro Pichi, con rapporto della Computisteria - ff. 3. *1821 mar. 26*
2. Amministrazione camerale della Delegazione di Perugia esercitata dal conte Alessandro Pianciani, con rapporto della Computisteria - ff. 3. *1821 mar. 26*
3. Amministrazione camerale della Delegazione di Macerata esercitata dal conte Nicola Ferretti Gabuccini, con rapporto della Computisteria - ff. 2. *1821 mar. 26*
4. Amministrazione camerale della Delegazione di Spoleto esercitata dal conte Alessandro Pianciani, con rapporto della Computisteria - ff. 3. *1821 mar. 26*
5. Amministrazione camerale della Delegazione di Ascoli esercitata da Michelangelo Rilucanti e Vincenzo Cantalamessa, con rapporto della Computisteria - ff. 3. *1821 mar. 26*
6. Amministrazione camerale della Delegazione di Viterbo esercitata da Vincenzo Persiani e Francesco Silvestro Polidori, con rapporto della Computisteria - ff. 3. *1821 mar. 26*
7. Rendite dei beni ecclesiastici e camerali nelle Marche amministrata dal cavaliere Giuseppe Gregorio Conventati, con rapporto della Computisteria - ff. 3. *1821 mar. 26*
8. Tassa sulle strade urbane di Roma amministrata dall'avv. Camillo Costanzi, con rapporto della Computisteria - ff. 2. *1821 ago. 30*
9. Dativa reale sulle case di Roma amministrata dall'avv. Camillo Costanzi, con rapporto della Computisteria - ff. 2. *1821 ago. 30*
10. Appalto del dazio del macinato nella Delegazione di Camerino gestito dal conte Luigi Pizzicanti, con rapporto della Computisteria camerale - ff. 2. *1821 ago. 30*
11. Appalto del dazio del macinato nelle comunità di Pontecorvo e Sant'Oliva, con relazione della Computisteria - f. 1. *1821 ago. 30*
12. Appalto del dazio del macinato della Comarca di Roma e della Delegazione di Frosinone gestito da Camillo Polverosi e dagli eredi Campana, con relazione della Computisteria camerale - ff. 2. *1821 ago. 30*
13. Appalto del dazio del macinato nelle delegazioni di Macerata, Ancona, Ascoli e Fermo gestito dal conte Luigi Marconi, con relazione della Computisteria - ff. 2. *1821 ago. 30*

14. Appalto del dazio del macinato nelle delegazioni di Viterbo, Rieti, Civitavecchia, Perugia e Spoleto gestito da Vincenzo Persiani e Francesco Silvestro Polidori, con relazione della Computisteria - ff. 2. *1821 ago. 30*
15. Dativa reale sui fondi rustici dell'Agro romano amministrata da Mariano Scultheis, Soderini, Marini e il cavaliere Giacomo Puri De Marchis, con rapporto della Computisteria - ff. 2. *1821 ago. 30*
16. Calcografia camerale amministrata dall'architetto Giuseppe Valadier, con rapporto della Computisteria - ff. 2. *1821 ago. 30*
17. Presidenza della grascia, con relazione della Computisteria - ff. 3. *1821 ago. 30*
18. Palazzo Apostolico, con relazione della Computisteria - ff. 2. *1821 set. 23*
19. Appalto del bollo sulle carte da gioco gestito da Innocenzo Arcangeli e soci, con relazione della Computisteria - f. 1. *1821 set. 23*
20. Ufficio dell'Archivio della Curia romana amministrato da Luca Antonio Benedetti, con relazione della Computisteria - ff. 3. *1821 set. 23*
21. Presidenza delle strade, con relazione della Computisteria - ff. 4. *1821 set. 23*
22. Cassa ministeriale della Congregazione del buon governo, con relazione della Computisteria - ff. 3. *1821 set. 23*
23. Cartiera camerale di S. Sisto Vecchio di Roma, con relazione della Computisteria - ff. 3. *1821 ott. 1*
24. Direzione generale del debito pubblico esercitata dall'avv. Giacomo De Pretis, con rapporto della Computisteria - ff. 2. *1821 ott. 1*
25. Congregazione militare per l'amministrazione economica della marina pontificia in Civitavecchia, con rapporto della Computisteria - ff. 3. *1821 dic. 22*
26. Congregazione militare per l'amministrazione economica del corpo dei Carabinieri, con rapporto della Computisteria - ff. 3. *1821 dic. 22*
27. Congregazione militare per l'amministrazione economica della truppa provinciale, con due rapporti della Computisteria - ff. 5. *1821 dic. 22*
28. Congregazione militare per l'amministrazione economica della truppa di linea - ff. 6. *1821 dic. 22*

29. Congregazione militare per l'amministrazione economica del corpo dei Carabinieri, con rapporto della Computisteria - ff. 2. 1822 feb. 25
s.d.
30. Rapporto della Computisteria sul resoconto esibito dalla Congregazione militare sulle amministrazioni della truppe di linea e provinciale per l'anno 1819 - ff. 2. s.d.
15. «Terza Sezione. Sentenze sindacatorie sui conti relativi al bilancio generale dell'anno 1819», con nota delle pendenze. 1821 apr. 27-[dic.]
- Contiene una lettera del 27 aprile 1821, scritta da Giuseppe Ugolini al ponente Luigi Lancellotti, con la quale informa dell'avvenuta approvazione del riparto per i conti del 1819 e invia la nota delle pendenze. Sulla camicia del fascicolo è annotato «manca la Camera Capitolina/rimessa».
1. Ufficio della Prefettura dei sollecitatori delle lettere apostoliche, detto "Il Pallotta", amministrato da Luigi Giuntotardi, con rapporto della Computisteria - ff. 2. s.d.
 2. Amministrazione delle mezze annate e quindenni di Cancelleria esercitata da Antonio Bellotti, con rapporto della Computisteria - ff. 2. s.d.
 3. Rapporto della Computisteria sul conto della Camera Capitolina - f. 1. s.d.
 4. Istituto di carità in Roma, con relazione della Computisteria - ff. 2. s.d.
 5. Zecca di Roma amministrata da Francesco Mazio, con rapporto della Computisteria - ff. 3. s.d.
 6. Zecca di Bologna, con rapporto della Computisteria - ff. 2. s.d.
 7. Amministrazione delle chiese di Roma - ff. 2. s.d.
 8. Uffici del Tribunale della sacra rota amministrati dal notaio e segretario Camillo Serpetti, con relazione della Computisteria - f. 1. s.d.
 9. Prefettura dell'annona, con relazione della Computisteria - ff. 3. s.d.
16. «Quarta Sezione. Sentenze sindacatorie sui conti relativi al bilancio generale dell'anno 1819». 1821 gen. 29-nov. 5
- Da un'annotazione del 5 novembre 1821, riportata su un foglio manoscritto, si ricava che la sentenza sindacatoria sul conto della Presidenza delle acque è stata mandata al ponente Domenico De Simone.

1. Amministrazione camerale della Delegazione di Frosinone esercitata dal cavaliere Domenico Antonio Guglielmi, con rapporto della Computisteria - ff. 2. 1821 gen. 29
2. Amministrazione camerale della Delegazione di Rieti esercitata dal marchese Filippo Simonetti, con rapporto della Computisteria - ff. 2. 1821 gen. 29
3. Amministrazione camerale della Delegazione di Benevento esercitata dal marchese Orazio Pacca, con rapporto della Computisteria - ff. 2. 1821 gen. 29
4. Amministrazione camerale della città di Velletri esercitata dal cavaliere Gaetano Colonnese, con rapporto della Computisteria - ff. 2. 1821 gen. 29
5. Amministrazione camerale della Delegazione di Civitavecchia esercitata da Francesco Missini, con rapporto della Computisteria - ff. 2. 1821 gen. 29
6. Amministrazione dell'Impresa generale dei lotti esercitata dal marchese Ottavio Paolo del Bufalo, con rilievi e rapporto della Computisteria - ff. 4. s.d.
7. Amministrazione generale delle poste pontificie, con annessi copia, minuta dell'appendice fatta dai chierici ai fogli di replica presentati dall'Amministrazione, rapporto e rilievi della Computisteria - ff. 5. s.d.
8. Presidenza delle acque Vergine, Felice e Paola, con rapporto e rilievi della Computisteria e appendice alla sentenza emessa dal Tribunale - ff. 3. s.d.
9. Dogane generali e dogane alle porte di Roma gestite dal computista Giulio Seni, con rapporto e rilievi della Computisteria - ff. 3. s.d.
10. Bilancio dell'Amministrazione generale del bollo e registro per l'anno 1819, con relazione della Computisteria, e suoi rilievi - ff. 3. s.d.

b. 5

17. «Revisione dei conti amministrativi. Riscontri e rilievi. 1820».

1822 gen. 30-1823 nov. 17

1. Lettera del 6 novembre 1821 inviata dal decano Viviano Orfini ai chierici, rimettendo all'attenzione l'esame sul bilancio generale eseguito dalla Computisteria per il I semestre - f. 1. 1822 gen. 30

2. Osservazioni di monsignor Giuseppe Ugolini sul bilancio del I semestre presentato dalla Computisteria - ff. 20. *s.d.*
 3. Riflessioni di monsignor Domenico de Simone in merito al bilancio della Camera del I semestre - ff. 6. *s.d.*
 4. Rilievi di monsignor Giuseppe Ugolini e del computista Saverio Benucci sul bilancio generale della Camera, con annesso altro rilievo - ff. 17. *s.d.*
 5. Osservazioni di monsignor Cesare Nembrini sul bilancio del I semestre - ff. 4. *s.d.*
 6. Risposta di monsignor Giuseppe Ugolini sulle osservazioni avanzate dalla Computisteria riguardo al bilancio della Camera del II semestre - ff. 20. *1823 nov. 17*
 7. Rilievi e osservazioni sui bilanci della Camera per il II semestre relativi alla gestione corrente e agli arretrati - ff. 9. *s.d.*
 8. Rilievi di monsignor Domenico Campanari sui bilanci della Camera per l'intero anno - ff. 4. *s.d.*
18. Prima sezione per l'anno 1820. *1822 gen. 27-1823 ago. 8*
1. I semestre.
 1. Presidenza delle strade, con rapporto della Computisteria - ff. 4. *1822 gen. 27*
 2. Amministrazione camerale della Delegazione di Perugia esercitata dal conte Alessandro Pianciani, con rapporto della Computisteria - ff. 3. *1822 gen. 27*
 3. Amministrazione camerale della Delegazione di Spoleto esercitata dal conte Alessandro Pianciani, con rapporto della Computisteria - ff. 2. *1822 gen. 27*
 4. Amministrazione camerale della Delegazione di Macerata esercitata dal marchese Nicola Ferretti Gabbuccini, con rapporto della Computisteria - ff. 2. *1822 gen. 27*
 5. Amministrazione camerale della Delegazione di Viterbo esercitata da Vincenzo Persiani e Francesco Silvestro Polidori, con rapporto della Computisteria - ff. 2. *1822 gen. 27*
 6. Amministrazione camerale della Delegazione di Ancona esercitata dal conte Pietro Pichi, con rapporto della Computisteria - ff. 3. *1822 gen. 27*
 7. Appalto del dazio del macinato nella Delegazione di Camerino gestito dal conte Luigi Pizzicanti, con rapporto della Computisteria - ff. 2. *1822 gen. 27*
 8. Amministrazione camerale della Delegazione di Ascoli esercitata da Michelangelo Rilucanti e Vincenzo Cantalamessa, con rapporto della Computisteria - ff. 3. *1822 gen. 27*
 9. Zecca di Roma amministrata da Francesco Mazio, con rapporto della Computisteria - ff. 2. *1822 gen. 27*

10. Ufficio della Prefettura dei sollecitatori delle lettere apostoliche, detto "Il Pallotta", amministrato da Luigi Giuntotardi, con rapporto della Computisteria - ff. 2. *1822 gen. 27*
 11. Amministrazione delle mezze annate e quindenni di Cancelleria esercitata da Antonio Bellotti, con rapporto della Computisteria - ff. 2. *1822 gen. 27*
 12. Uffici del Tribunale della sacra rota amministrati dal notaio e segretario Camillo Serpetti, con relazione della Computisteria - f. 1. *1822 set. 27*
 13. Amministrazione delle chiese di Roma - ff. 2. *1822 gen. 27*
 14. Istituto di carità in Roma, con relazione della Computisteria - ff. 9. *1823 ago. 8*
2. Sezione arretrati I semestre.
1. Amministrazione camerale della Delegazione di Perugia esercitata dal conte Alessandro Pianciani, con rapporto della Computisteria - ff. 2. *1822 set. 25*
 2. Amministrazione camerale della Delegazione di Spoleto esercitata dal conte Alessandro Pianciani, con rapporto della Computisteria - ff. 2. *1822 set. 25*
 3. Amministrazione camerale della Delegazione di Macerata esercitata dal marchese Nicola Ferretti Gabbuccini, con rapporto della Computisteria, sommario dei depositi e classificazione degli introiti - ff. 3. *1822 set. 25*
 4. Amministrazione camerale della Delegazione di Viterbo esercitata da Vincenzo Persiani e Francesco Silvestro Polidori, con rapporto della Computisteria - ff. 2. *1822 set. 25*
 5. Amministrazione camerale della Delegazione di Ancona esercitata dal conte Pietro Pichi, con rapporto della Computisteria, classificazione degli introiti e sommario dei depositi - ff. 2. *1822 set. 25*
 6. Appalto del dazio del macinato nella Delegazione di Camerino gestito dal conte Luigi Pizzicanti, con rapporto della Computisteria, classificazione degli introiti e sommario dei depositi - ff. 3. *1822 set. 25*
 7. Amministrazione camerale della Delegazione di Ascoli esercitata da Michelangelo Rilucanti e Vincenzo Cantalamessa, con rapporto della Computisteria - ff. 3. *1822 set. 25*
3. II semestre.
1. Presidenza delle strade, con rapporto della Computisteria - ff. 4. *1822 set. 25*
 2. Amministrazione camerale della Delegazione di Perugia esercitata dal conte Alessandro Pianciani, con rapporto della Computisteria - ff. 3. *1822 set. 25*
 3. Amministrazione camerale della Delegazione di Macerata esercitata dal marchese Nicola Ferretti Gabbuccini, con rapporto della Computisteria - ff. 3. *1822 set. 25*

4. Amministrazione camerale della Delegazione di Viterbo esercitata da esercitata da Vincenzo Persiani e Francesco Silvestro Polidori, con rapporto della Computisteria - ff. 2. 1822 set. 25
5. Amministrazione camerale della Delegazione di Ancona esercitata dal conte Pietro Pichi, con rapporto della Computisteria - ff. 3. 1822 set. 25
6. Amministrazione camerale della Delegazione di Ascoli esercitata da Michelangelo Rilucenti e Vincenzo Cantalamessa, con rapporto della Computisteria - ff. 2. 1822 set. 25
7. Zecca di Roma amministrata da Francesco Mazio, con rapporto della Computisteria - ff. 3. 1822 set. 25
8. Camera Capitolina, con rapporto della Computisteria - ff. 4. 1822 set. 25
9. Ufficio della Prefettura dei sollecitatori delle lettere apostoliche, detto "Il Pallotta", amministrato da Luigi Giuntotardi, con rapporto della Computisteria - ff. 2. 1822 set. 25
10. Amministrazione delle mezze annate e quindenni di Cancelleria esercitata da Antonio Bellotti, con rapporto della Computisteria - ff. 2. 1822 set. 25
11. Uffici del Tribunale della sacra rota amministrati dal notaio e segretario Camillo Serpetti, con relazione della Computisteria - ff. 2. 1822 set. 25
12. Amministrazione delle chiese di Roma - ff. 2. 1822 dic. 25
13. Istituto di carità in Roma, con rapporto della Computisteria - ff. 6. 1823 ago. 8

4. I e II semestre.

1. Zecca di Bologna, con osservazioni della Computisteria - ff. 2. 1822 set. 25

19. Seconda sezione per l'anno 1820. 1822 mar. 27-dic. 9

1. I semestre.

1. Amministrazione dell'Impresa generale dei lotti esercitata dal marchese Ottavio Paolo del Bufalo, con rapporto della Computisteria - ff. 3. 1822 mar. 27
2. Amministrazione generale del bollo e del registro, con relazione della Computisteria - ff. 2. 1822 mar. 27
3. Dogane generali e dogane alle porte di Roma gestite dal computista Giulio Seni, con rapporto della Computisteria - ff. 4. 1822 mar. 27
4. Amministrazione generale delle poste pontificie, con rapporto della Computisteria - ff. 3. 1822 mar. 27
5. Congregazione militare per l'amministrazione della truppa provinciale, con rapporto della Computisteria - ff. 2. s.d.
6. Amministrazione camerale della Legazione di Ferrara esercitata dai marchesi Camillo e Girolamo Bevilacqua, con rapporto della Computisteria - ff. 2. s.d.

7. Amministrazione camerale della Legazione di Forlì esercitata dal conte Antonio Gaddi, con rapporto della Computisteria - ff. 3. *s.d.*
 8. Amministrazione camerale della Legazione di Ravenna esercitata dal conte Antonio Gaddi, con rapporto della Computisteria - ff. 3. *s.d.*
 9. Amministrazione camerale della Legazione di Bologna esercitata dal marchese Alessandro Gozzadini, con rapporto della Computisteria - ff. 3. *s.d.*
2. Sezione arretrati I semestre 1820.
1. Amministrazione camerale della Legazione di Forlì esercitata dal conte Antonio Gaddi, con rapporto della Computisteria, classificazione degli introiti e sommario dei depositi - ff. 3. *1822 set. 2*
 2. Amministrazione camerale della Legazione di Bologna esercitata dal marchese Alessandro Gozzadini, con rapporto della Computisteria - ff. 4. *1822 set. 2*
 3. Amministrazione camerale della Legazione di Ravenna esercitata dal conte Antonio Gaddi, con rapporto della Computisteria, classificazione degli introiti e sommario dei depositi - ff. 3. *1822 set. 2*
 4. Amministrazione camerale della Legazione di Ferrara esercitata dai marchesi Camillo e Girolamo Bevilacqua, con rapporto della Computisteria - ff. 3. *1822 set. 2*
3. II semestre.
1. Amministrazione camerale della Legazione di Ferrara esercitata dai marchesi Camillo e Girolamo Bevilacqua, con rapporto della Computisteria - ff. 4. *1822 set. 2*
 2. Amministrazione camerale della Legazione di Forlì esercitata dal conte Antonio Gaddi, con rapporto della Computisteria - ff. 4. *1822 set. 2*
 3. Amministrazione camerale della Legazione di Bologna esercitata dal marchese Alessandro Gozzadini, con rapporto della Computisteria - ff. 3. *1822 set. 2*
 4. Amministrazione delle poste pontificie, con rapporto della Computisteria - ff. 5. *1822 set. 2*
 5. Amministrazione camerale della Legazione di Ravenna esercitata dal conte Antonio Gaddi, con rapporto della Computisteria - ff. 4. *1822 set. 2*
 6. Amministrazione delle poste pontificie riguardante lo stralcio dei debitori e creditori, con rapporto della Computisteria - ff. 3. *1822 set. 2*
 7. Dogane generali e dogane alle porte di Roma gestite dal computista Giulio Seni, con annessi relazione e rapporto della Computisteria e risposte del detto Seni - ff. 2. *1822 dic. 9*
 8. Amministrazione dell'Impresa generale dei lotti esercitata dal marchese Ottavio Paolo del Bufalo, con rapporto della Computisteria - ff. 4. *1822 dic. 9*

9. Congregazione militare per l'amministrazione della truppa provinciale, con rapporto della Computisteria e conto del dare e avere - ff. 2. 1822 dic. 9
10. Amministrazione generale del bollo e del registro, con relazione della Computisteria - ff. 2. 1822 dic. 9
11. Dogane generali e dogane alle porte di Roma gestite dal computista Giulio Seni, con rapporto e rilievi della Computisteria - ff. 5. 1822 dic. 3
12. Amministrazione dell'Impresa generale dei lotti esercitata dal marchese Ottavio Paolo del Bufalo, con rapporto della Computisteria - ff. 3. 1822 dic. 9

4. I e II semestre.

1. Congregazione militare per l'amministrazione della Marina, con rapporto della Computisteria e conto del dare e avere - ff. 2. 1822 dic. 9
2. Congregazione militare per l'amministrazione del corpo dei Carabinieri, con rapporto della Computisteria, e suo allegato - ff. 2. 1822 dic. 9
3. Congregazione militare per l'amministrazione della truppa di linea - ff. 2. 1822 dic. 9

20. Terza sezione per l'anno 1820. 1821 set. 30-1822 dic. 2

1. I semestre.

1. Lettera di monsignor Vincenzo Brenciaglia a monsignor Francesco Marazzani ponente, con la quale trasmette la nota dei conti - ff. 2. 1821 set. 30
2. Amministrazione camerale della Delegazione di Benevento esercitata dal marchese Orazio Pacca, con rapporto della Computisteria - ff. 2. 1822 gen. 28
3. Amministrazione camerale della Delegazione di Civitavecchia esercitata da Francesco Missini, con rapporto della Computisteria (conto esibito da Francesco Gisualdi per conto degli eredi del defunto Missini) - ff. 2. 1822 gen. 28
4. Uffici notarili dell'Uditore generale della Camera amministrati dal notaio Vincenzo Petti, con relazione della Computisteria - ff. 4. 1822 gen. 28
5. Amministrazione camerale della Comarca di Roma esercitata dall'avv. Camillo Costanzi, con rapporto della Computisteria - ff. 2. 1822 gen. 28
6. Amministrazione camerale della Delegazione di Civitavecchia esercitata da Egidio e gli altri fratelli Bonizi succedendo a Francesco Missini, con rapporto della Computisteria - ff. 2. 1822 gen. 28
7. Amministrazione dell'Archivio Urbano esercitata da Domenico Passerini, con relazione della Computisteria - ff. 3. 1822 gen. 28

8. Uffici dei Segretari e cancellieri di Camera, con relazione della Computisteria - ff. 3. *1822 gen. 28*
 9. Amministrazione camerale della Delegazione di Fermo esercitata dal conte Luigi Bernetti, con rapporto della Computisteria - ff. 3. *1822 gen. 28*
 10. Amministrazione camerale della Delegazione di Frosinone esercitata dal cavaliere Domenico Antonio Guglielmi, con rapporto della Computisteria - ff. 2. *1822 gen. 28*
 11. Amministrazione camerale della città di Velletri esercitata dal cavaliere Gaetano Colonesi, con rapporto della Computisteria - ff. 2. *1822 gen. 28*
 12. Appalto della navigazione sul Tevere con il tiro dei bufali gestito da Giovanni Rotti e Innocenzo Arcangeli dal porto di Ripetta ad Orte, con rapporto della Computisteria - ff. 2. *1822 gen. 28*
 13. Appalto della fida di pascolo per Roma e Provincia del Patrimonio gestito da Costantino Conti e soci, con rapporto della Computisteria - ff. 2. *1822 gen. 28*
 14. Appalto dello spaccio della neve e del ghiaccio gestito da Salvatore Landi in Roma e circondario ad eccezione della città di Viterbo, con rapporto della Computisteria - ff. 2. *1822 gen. 28*
 15. Osservazioni sui conti esibiti da Vincenzo Nelli, appaltatore della privata vendita di nitrati e polveri in Roma e nelle Marche, con rapporto della Computisteria - ff. 2. *1822 feb. 8*
 16. Amministrazione camerale della Delegazione di Rieti esercitata dal marchese Filippo Simonetti, con rapporto della Computisteria - ff. 3. *1822 feb. 8*
 17. Amministrazione del dazio consumo e rami annessi nelle legazioni di Bologna, Ferrara, Ravenna e Forlì, con relazione della Computisteria - ff. 4. *1822 feb. 8*
 18. Dativa reale sulle case di Roma amministrata dall'avv. Camillo Costanzi, con rapporto della Computisteria - ff. 2. *1822 dic. 2*
 19. Appalto dello spaccio della neve e del ghiaccio gestito da Salvatore Landi in Roma e circondario, ad eccezione della città di Viterbo, con rapporto della Computisteria - ff. 3. *1822 dic. 2*
 20. Appalto della tassa sulle licenze della cava di pozzolana gestito da Angelo Cesarini, con rapporto della Computisteria - f. 1. *1822 dic. 2*
 21. Appalto della privata vendita di nitrati e polveri gestito da Vincenzo Nelli in Roma e nelle Marche, con rapporto della Computisteria - ff. 2. *1822 dic. 2*
2. Sezione arretrati I semestre 1820.
1. Amministrazione camerale della Comarca di Roma esercitata dall'avv. Camillo Costanzi, con rapporto della Computisteria, sommario dei depositi e classificazione degli introiti - ff. 2. *1822 dic. 2*
 2. Amministrazione camerale della Delegazione di Fermo esercitata dal conte Luigi Bernetti, con rapporto della Computisteria - ff. 2. *1822 dic. 2*

3. Amministrazione camerale della città di Velletri esercitata dal cavaliere Gaetano Colonnese, con rapporto della Computisteria, classificazione degli introiti e sommario dei depositi - f. 1.
1822 dic. 2
 4. Amministrazione del dazio consumo e rami annessi nelle legazioni di Bologna, Ferrara, Ravenna e Forlì esercitata dal marchese Girolamo Zappi, con relazione della Computisteria - ff. 2.
1822 dic. 2
 5. Amministrazione camerale della Delegazione di Rieti esercitata dal marchese Filippo Simonetti, con rapporto della Computisteria, classificazione degli introiti e sommario dei depositi - f. 1.
1822 dic. 2
 6. Amministrazione camerale della Delegazione di Benevento esercitata dal marchese Orazio Pacca, con rapporto della Computisteria, classificazione degli introiti e sommario dei depositi - f. 1.
1822 dic. 2
 7. Amministrazione camerale della Delegazione di Civitavecchia esercitata da Egidio e gli altri fratelli Bonizi, con rapporto della Computisteria - f. 1.
1822 lug. 24
 8. Amministrazione camerale della Delegazione di Frosinone esercitata dal cavaliere Domenico Antonio Guglielmi, con rapporto della Computisteria - ff. 2.
1822 lug. 24
3. II semestre.
1. Appalto della tassa sulle licenze della cava di pozzolana gestito da Angelo Cesarini, con rapporto della Computisteria - f. 1.
1822 gen. 28
 2. Amministrazione camerale della Delegazione di Benevento esercitata dal marchese Orazio Pacca, con rapporto della Computisteria - f. 1.
1822 lug. 24
 3. Dativa reale sui fondi rustici dell'Agro romano amministrata dall'avv. Camillo Costanzi, con rapporto della Computisteria - ff. 2.
1822 dic. 2
 4. Dativa reale sulle case di Roma amministrata dall'avv. Camillo Costanzi, con rapporto della Computisteria - ff. 2.
1822 dic. 2
 5. Amministrazione camerale della Delegazione di Civitavecchia esercitata da Egidio e gli altri fratelli Bonizi, con rapporto della Computisteria - f. 1.
1822 dic. 2
 6. Amministrazione dell'Archivio Urbano esercitata da Domenico Passerini, con relazione della Computisteria - ff. 2.
1822 dic. 2
 7. Uffici dei Segretari e cancellieri di Camera, con relazione della Computisteria - ff. 2.
1822 dic. 2
 8. Amministrazione camerale della Delegazione di Fermo esercitata dal conte Luigi Bernetti, con rapporto della Computisteria - ff. 2.
1822 dic. 2
 9. Amministrazione camerale della Delegazione di Frosinone esercitata dal cavaliere Domenico Antonio Guglielmi, con rapporto della Computisteria - ff. 2.
1822 dic. 2

10. Amministrazione camerale della città di Velletri esercitata dal cavaliere Gaetano Colonnese, con rapporto della Computisteria - f. 1. 1822 dic. 2
11. Amministrazione camerale della Delegazione di Rieti esercitata dal marchese Filippo Simonetti, con rapporto della Computisteria - f. 1. 1822 dic. 2
12. Amministrazione del dazio consumo e rami annessi nelle legazioni di Bologna, Ferrara, Ravenna e Forlì, esercitata dal marchese Girolamo Zappi, con relazione della Computisteria e riflessioni presentate dalla detta Amministrazione - ff. 4. 1822 dic. 2
13. Appalto della navigazione sul Tevere con il tiro dei bufali gestito da Giovanni Rotti e Innocenzo Arcangeli dal porto di Ripetta ad Orte, con rapporto della Computisteria - f. 1. 1822 dic. 2
14. Regalia dei sali e tabacchi, con relazione della Computisteria - ff. 4. 1822 dic. 2
15. Appalto della fida di pascolo per Roma, Marittima e Campagna e Provincia del Patrimonio gestito da Costantino Conti e soci, con rapporto della Computisteria - ff. 3. 1822 dic. 2
16. Uffici notarili dell'Uditore generale della Camera amministrati dal notaio Vincenzo Petti, con relazione della Computisteria - f. 1. 1822 dic. 2

4. I e II semestre.

1. Dativa reale sui fondi rustici dell'Agro romano amministrata da Mariano Scultheis, Soderini, Marini e il cavaliere Giacomo Puri De Marchis, con rapporto della Computisteria - ff. 2. 1822 gen. 28

21. Quarta sezione per l'anno 1820. 1821 dic. 10-1823 ago. 8

1. I semestre.

1. Prefettura dell'annona, con rapporto della Computisteria - ff. 2. 1821 dic. 10
2. Calcografia camerale amministrata dall'architetto Giuseppe Valadier, con rapporto della Computisteria - ff. 3. 1821 dic. 10
3. Cartiera camerale di S. Sisto Vecchio di Roma, con relazione della Computisteria - ff. 4. 1821 dic. 10
4. Appalto del bollo sulle carte da gioco gestito da Innocenzo Arcangeli, con relazione della Computisteria - f. 1. 1821 dic. 10
5. Appalto del dazio del macinato della Comarca di Roma e della Delegazione di Frosinone gestito da Camillo Polverosi e dagli eredi Campana, con relazione della Computisteria - f. 1. 1821 dic. 10
6. Appalto del dazio del macinato nelle comunità di Pontecorvo e Sant'Oliva, con relazione della Computisteria - f. 1. 1821 dic. 10
7. Appalto del dazio del macinato della Delegazione di Urbino e Pesaro gestito dal conte Pietro de Rossi Marcelli, da Sebastiano Me-

- rosini e da Eriberto Carnevali, con relazione della Computisteria - ff. 2. 1821 dic. 10
8. Appalto del dazio del macinato nella Delegazione di Camerino gestito dal conte Luigi Pizzicanti, con relazione della Computisteria - ff. 2. 1821 dic. 10
 9. Amministrazione della Delegazione di Urbino e Pesaro esercitata dal conte Pietro Corbelli, dal marchese Giuseppe Benvenuti e dal cavaliere Benedetto Giraldi, con rapporto della Computisteria - ff. 2. 1821 dic. 10
 10. Appalto del dazio del macinato nelle delegazioni di Viterbo, Rieti, Civitavecchia, Perugia e Spoleto gestito da Vincenzo Persiani e Francesco Silvestro Polidori, con relazione della Computisteria - ff. 2. 1821 dic. 10
 11. Direzione generale del debito pubblico, con rapporto della Computisteria - ff. 2. 1821 dic. 10
 12. Cassa ministeriale della Congregazione del buon governo, con relazione della Computisteria - ff. 3. 1821 dic. 10
 13. Appalto del dazio del macinato nelle delegazioni di Macerata, Ancona, Ascoli e Fermo gestito dal conte Luigi Marconi, con relazione della Computisteria - f. 1. 1821 dic. 10
 14. Ufficio dell'Archivio della Curia romana amministrato da Luca Antonio Benedetti, con relazione della Computisteria - ff. 2. 1822 gen. 28
 15. Presidenza della grascia, con relazione della Computisteria - ff. 3. 1822 gen. 28

2. Sezione arretrati I semestre.

1. Amministrazione della Delegazione di Urbino e Pesaro esercitata dal conte Pietro Corbelli, dal marchese Giuseppe Benvenuti e dal cavaliere Benedetto Giraldi, con rapporto della Computisteria - ff. 4. 1822 ago. 9

3. II semestre.

1. Appalto del dazio del macinato nelle delegazioni di Macerata, Ancona, Ascoli e Fermo gestito dal conte Luigi Marconi, con relazione della Computisteria - ff. 4. 1822 ago. 2
2. Appalto del dazio del macinato nelle delegazioni di Viterbo, Rieti, Civitavecchia, Perugia e Spoleto gestito da Vincenzo Persiani e Francesco Silvestro Polidori, con rilievi della Computisteria - ff. 2. 1822 ago. 2
3. Cassa ministeriale della Congregazione del buon governo, con rapporto della Computisteria - ff. 3. 1822 ago. 2
4. Ufficio dell'Archivio della Curia romana amministrato da Luca Antonio Benedetti, con relazione della Computisteria - ff. 2. 1822 ago. 2
5. Appalto del bollo sulle carte da gioco gestito da Innocenzo Arcangeli, con relazione della Computisteria - ff. 2. 1822 ago. 9

6. Appalto del dazio del macinato della Comarca di Roma e della Delegazione di Frosinone gestito da Camillo Polverosi e dagli eredi Campana, con relazione della Computisteria - ff. 3. *1822 ago. 9*
7. Amministrazione della Delegazione di Urbino e Pesaro esercitata dal conte Pietro Corbelli, dal marchese Giuseppe Benvenuti e dal cavaliere Benedetto Giraldi, con rapporto della Computisteria - ff. 3. *1822 ago. 9*
8. Calcografia camerale amministrata dall'architetto Giuseppe Valadier, con rapporto della Computisteria - ff. 4. *1822 set. 2*
9. Cartiera camerale di S. Sisto Vecchio di Roma, con relazione della Computisteria - ff. 6. *1822 set. 2*
10. Appalto del dazio del macinato nelle comunità di Pontecorvo e Sant'Oliva, con relazione della Computisteria - ff. 2. *1822 set. 2*
11. Appalto del dazio del macinato della Delegazione di Urbino e Pesaro gestito dal conte Pietro de Rossi Marcelli e soci, con relazione della Computisteria - ff. 3. *1822 set. 2*
12. Direzione generale del debito pubblico, con rapporto della Computisteria - ff. 2. *1822 set. 2*
13. Presidenza della grascia, con rapporto della Computisteria - ff. 4. *1822 set. 2*
14. Prefettura dell'annona, con rapporto della Computisteria - ff. 10. *1822 dic. 2*

4. I e II semestre.

1. Palazzi Apostolici, con rapporto della Computisteria - ff. 3. *1822 gen. 28*
2. Palazzi Apostolici, con rapporto della Computisteria - f. 1. *1822 ago. 9*
3. Tassa sulle strade urbane in Roma amministrata dall'avv. Camillo Costanzi, con rapporti della Computisteria - ff. 3. *1823 giu. [23]*
4. Amministrazione camerale delle saline di Cervia e di Comacchio, con relazione della Computisteria - ff. 6. *1823 ago. 8*
5. Dativa reale sulle case di Roma e tassa sulle strade urbane amministrata dall'avv. Camillo Costanzi, con lettera del 4 gennaio 1823 inviata da monsignor Vincenzo Brenciaglia, presidente della Camera, a monsignor Giuseppe Ugolini ponente, con rapporto della Computisteria allegato - ff. 2. *s.d.*

b. 6

22. «Rilievi e relazioni. Esercizio 1821». *[1823]*
1. Riflessioni di monsignor Domenico De Simone indirizzate al Presidente sul bilancio del II semestre 1820 e quello generale del 1821 - ff. 6. *s.d.*
 2. Rilievi sul bilancio generale della Camera per l'intero anno - ff. 28. *s.d.*

3. Rilievi di monsignor Domenico Campanari sull'esame presentato dalla Computisteria in relazione al bilancio generale della Camera per l'intero anno - ff. 4. *s.d.*
4. Rilievi di monsignor Giuseppe Ugolini sul bilancio generale della Camera per l'intero anno - ff. 23. *s.d.*

23. Prima sezione per l'anno 1821. *1823 ago.-nov.*

1. Sezione arretrati I semestre 1820.
 1. Amministrazione camerale della città di Velletri esercitata dal cavaliere Gaetano Colonesi, con rapporto della Computisteria - ff. 2. *1823 ago.*
 2. Amministrazione camerale della Delegazione di Civitavecchia esercitata da Egidio e gli altri fratelli Bonizi, con rapporto della Computisteria - ff. 2. *1823 ago.*
 3. Amministrazione camerale della Delegazione di Benevento esercitata dal marchese Orazio Pacca, con rapporto della Computisteria - f. 1. *1823 ago.*
 4. Amministrazione camerale della Delegazione di Fermo esercitata dal conte Luigi Bernetti, con rapporto della Computisteria - ff. 2. *1823 ago.*
 5. Amministrazione camerale della Delegazione di Frosinone esercitata dal cavaliere Domenico Antonio Guglielmi, con rapporto della Computisteria - ff. 2. *1823 ago.*
 6. Amministrazione camerale della Delegazione di Rieti esercitata dal marchese Filippo Simonetti, con rapporto della Computisteria - ff. 2. *1823 ago.*
 7. Amministrazione camerale della Comarca di Roma esercitata dall'avv. Camillo Costanzi, con rapporto della Computisteria - f. 1. *1823 ago.*
 8. Uffici notarili dell'Uditore generale della Camera amministrati dal notaio Vincenzo Petti - f. 1. *1823 set.*
 9. Amministrazione del dazio consumo e rami annessi nelle legazioni di Bologna, Ferrara, Ravenna e Forlì esercitata dal marchese Girolamo Zappi, con relazione della Computisteria - ff. 2. *1823 nov.*
2. I semestre.
 1. Appalto della fida di pascolo per Roma, Marittima e Campagna e Provincia del Patrimonio gestito da Costantino Conti e soci, con rapporto della Computisteria - ff. 3. *1823 set.*
3. I e II semestre.
 1. Amministrazione dell'Impresa generale dei lotti esercitata dal marchese Ottavio Paolo del Bufalo, con rapporto della Computisteria - ff. 4. *1823 ago. 18*

2. Amministrazione camerale della Delegazione di Fermo esercitata dal conte Luigi Bernetti, con rapporto della Computisteria - f. 1. *1823 ago.*
3. Amministrazione camerale della Delegazione di Civitavecchia esercitata da Egidio e gli altri fratelli Bonizi, con rapporto della Computisteria - ff. 2. *1823 ago.*
4. Amministrazione camerale della Delegazione di Rieti esercitata dal marchese Filippo Simonetti, con rapporto della Computisteria - ff. 2. *1823 ago.*
5. Amministrazione camerale della Delegazione di Benevento esercitata dal marchese Orazio Pacca, con rapporto della Computisteria - ff. 2. *1823 ago.*
6. Amministrazione camerale della Comarca di Roma esercitata dall'avv. Camillo Costanzi, con rapporto della Computisteria - ff. 2. *1823 ago.*
7. Amministrazione camerale della Delegazione di Frosinone esercitata dal cavaliere Domenico Antonio Guglielmi, con rapporto della Computisteria - ff. 3. *1823 ago.*
8. Amministrazione camerale della città di Velletri esercitata dal cavaliere Gaetano Colonesi, con rapporto della Computisteria - f. 1. *1823 ago.*
9. Regalia dei sali e tabacchi amministrata dal conte Felice Aluffi, con relazione della Computisteria - ff. 4. *1823 set.*
10. Uffici dei Segretari e cancellieri di Camera gestiti da Gioacchino Maria Farinetti e Francesco Romani, con relazione della Computisteria - ff. 2. *1823 set.*
11. Amministrazione dell'Archivio Urbano esercitata da Domenico Passerini, con relazione della Computisteria - ff. 2. *1823 set.*
12. Tassa sulle strade urbane in Roma amministrata dall'avv. Camillo Costanzi, con rapporto della Computisteria - f. 1. *1823 set.*
13. Dativa reale sulle case di Roma amministrata dall'avv. Camillo Costanzi, con rapporto della Computisteria - ff. 2. *1823 set.*
14. Dativa reale sui fondi rustici dell'Agro romano amministrata dal cavaliere Giacomo De Marchis, con rapporto della Computisteria - f. 1. *1823 set.*
15. Dativa reale sui fondi rustici dell'Agro romano amministrata da Mariano Scultheis, Soderini, Marini e il cavaliere Giacomo Puri De Marchis, con rapporto della Computisteria - f. 1. *1823 set.*
16. Appalto della vendita dei nitri e delle polveri nelle legazioni di Bologna, Ferrara, Ravenna e Forlì, gestito da Cassiano Braghini e Carlo Mastricola, con rapporto della Computisteria - ff. 2. *1823 set.*
17. Uffici notarili dell'Uditore generale della Camera amministrati dal notaio Vincenzo Petti, con relazione della Computisteria - ff. 2. *1823 set.*
18. Appalto dello spaccio della neve e del ghiaccio gestito da Salvatore Landi in Roma e circondario, ad eccezione della città di Viterbo, con rapporto della Computisteria - f. 1. *1823 set.*

19. Appalto della tassa sulle licenze della cava di pozzolana gestito da Angelo Cesarini, con rapporto della Computisteria - f. 1.
1823 set.
20. Palazzi Apostolici, con rapporto della Computisteria - ff. 2.
1823 nov.
21. Amministrazione del dazio consumo e rami annessi nelle legazioni di Bologna, Ferrara, Ravenna e Forlì, esercitata dal marchese Girolamo Zappi, con relazione della Computisteria - ff. 4.
1823 nov.
24. Seconda sezione per l'anno 1821. 1823 ago. 18
1. Sezione arretrati I semestre 1820.
1. Amministrazione delle poste pontificie, con relazione della Computisteria - ff. 3. 1823 ago. 18
2. Amministrazioni dell'Impresa generale dei lotti e delle poste pontificie esercitata dal marchese Ottavio Paolo del Bufalo, con relazione della Computisteria - ff. 2. 1823 ago. 18
3. Amministrazione camerale della Legazione di Bologna esercitata dal marchese Alessandro Gozzadini, con rapporto della Computisteria - ff. 2. 1823 ago. 18
4. Amministrazione camerale della Legazione di Ferrara esercitata dai marchesi Camillo e Girolamo Bevilacqua, con rapporto della Computisteria - ff. 2. 1823 ago. 18
5. Amministrazione camerale della Legazione di Forlì esercitata dal conte Antonio Gaddi, con rapporto della Computisteria - ff. 2. 1823 ago. 18
6. Amministrazione camerale della Legazione di Ravenna esercitata dal conte Antonio Gaddi, con rapporto della Computisteria - ff. 2. 1823 ago. 18
7. Dogane generali e dogane alle porte di Roma gestite dal computista Giulio Seni - ff. 4. 1823 ago. 18
2. I e II semestre.
1. Dogane generali e dogane alle porte di Roma gestite dal computista Giulio Seni, con rapporto della Computisteria - ff. 8. 1823 ago. 18
2. Amministrazione del bollo e registro, con relazione della Computisteria - ff. 2. 1823 ago. 18
3. Amministrazione delle poste pontificie, con rapporto della Computisteria - ff. 4. 1823 ago. 18
4. Congregazione militare per l'amministrazione della truppa provinciale, con rapporto della Computisteria - ff. 4. 1823 ago. 18
5. Congregazione militare per l'amministrazione della marina, con rapporto della Computisteria - ff. 2. 1823 ago. 18
6. Rendite dei beni ecclesiastici e camerali in Montemarciano amministrata dal cavaliere Benedetto Giraldi della Rovere, con rapporto della Computisteria - ff. 4. 1823 ago. 18

7. Amministrazione camerale della Legazione di Bologna esercitata dal marchese Alessandro Gozzadini, con rapporto della Computisteria - ff. 3. *1823 ago. 18*
 8. Amministrazione camerale della Legazione di Ferrara esercitata dai marchesi Camillo e Girolamo Bevilacqua, con rapporto della Computisteria - ff. 2. *1823 ago. 18*
 9. Amministrazione camerale della Legazione di Forlì esercitata dal conte Antonio Gaddi, con rapporto della Computisteria - ff. 2. *1823 ago. 18*
 10. Amministrazione camerale della Legazione di Ravenna esercitata dal conte Antonio Gaddi, con rapporto della Computisteria - ff. 2. *1823 ago. 18*
25. Terza sezione per l'anno 1821. *1823 set. 10-1824 apr.*
1. Sezione arretrati I semestre 1820.
 1. Presidenza delle strade, con rapporto della Computisteria - ff. 2. *1823 set. 10*
 2. Amministrazione camerale della Delegazione di Perugia esercitata dal conte Alessandro Pianciani, con rapporto della Computisteria - ff. 2. *1823 set. 15*
 3. Amministrazione camerale della Delegazione di Ancona esercitata dal conte Pietro Pichi, con rapporto della Computisteria - f. 1. *1823 set. 15*
 4. Amministrazione camerale della Delegazione di Ascoli esercitata da Michelangelo Rilucenci e Vincenzo Cantalamessa, con rapporto della Computisteria - f. 1. *1823 set. 15*
 5. Appalto del dazio del macinato nella Delegazione di Camerino gestito dal conte Luigi Pizzicanti, con rapporto della Computisteria - f. 1. *1823 set. 15*
 6. Amministrazione camerale della Delegazione di Macerata esercitata dal conte Nicola Ferretti Gabuccini, con rapporto della Computisteria - f. 1. *1823 set. 15*
 7. Amministrazione camerale della Delegazione di Viterbo esercitata da Vincenzo Persiani e Francesco Silvestro Polidori, con rapporto della Computisteria - f. 1. *1823 set. 15*
 8. Amministrazione camerale della Delegazione di Spoleto esercitata dal conte Alessandro Pianciani, con rapporto della Computisteria - f. 1. *s.d.*
 2. I e II semestre.
 1. Ufficio vacabile delle Contradette amministrato da Luca Antonio Benedetti - f. 1. *1823 set. 15*
 2. Amministrazione camerale della Delegazione di Ancona esercitata dal conte Pietro Pichi, con rapporto della Computisteria - f. 1. *1823 set. 15*
 3. Amministrazione camerale della Delegazione di Ascoli esercitata da Michelangelo Rilucenci e Vincenzo Cantalamessa, con rapporto della Computisteria - ff. 2. *1823 set. 15*

4. Amministrazione camerale della Delegazione di Spoleto esercitata dal conte Alessandro Pianciani, con rapporto della Computisteria - ff. 2. 1823 set. 15
 5. Appalto del dazio del macinato nella Delegazione di Camerino gestito dal conte Luigi Pizzicanti, con rapporto della Computisteria - f. 1. 1823 set. 15
 6. Amministrazione camerale della Delegazione di Macerata esercitata dal conte Nicola Ferretti Gabuccini, con rapporto della Computisteria - ff. 2. 1823 set. 15
 7. Zecca di Roma amministrata da Francesco Mazio, con rapporto della Computisteria - f. 1. 1823 set. 15
 8. Ufficio della Prefettura dei sollecitatori delle lettere apostoliche, detto "Il Pallotta", amministrato da Luigi Giuntotardi, con rapporto della Computisteria - ff. 2. 1823 set. 15
 9. Uffici del Tribunale della sacra rota amministrati dal notaio e segretario Camillo Serpetti, con relazione della Computisteria - ff. 2. 1823 set. 15
 10. Amministrazione delle mezze annate e quindenni di Cancelleria esercitata da Antonio Bellotti, con rapporto della Computisteria - f. 1. 1823 set. 15
 11. Amministrazione camerale della Delegazione di Viterbo esercitata da Vincenzo Persiani e Francesco Silvestro Polidori, con rapporto della Computisteria - f. 1. 1823 set. 15
 12. Amministrazione camerale della Delegazione di Perugia esercitata dal conte Alessandro Pianciani, con rapporto della Computisteria - ff. 4. 1823 set. 15
 13. Istituto di carità in Roma, con rapporto della Computisteria - ff. 3. 1823 ott. 13
 14. Zecca di Bologna sotto la direzione di Pellegrino Salvigni, con osservazioni della Computisteria - f. 1. s.d.
 15. Presidenza delle strade per lavori eseguiti sulle strade dell'Agro romano nel 1817 - f. 1. s.d.
 16. Appalto della vendita dei nitri e delle polveri nelle legazioni di Bologna, Ferrara, Ravenna e Forlì gestito da Cassiano Braghini e Carlo Masticola, con rapporto della Computisteria - f. 1. 1824 apr.
26. «Quarta sezione. 1821». 1823 ago. 8-18
1. Sezione arretrati I semestre 1820.
 1. Amministrazione della Delegazione di Urbino e Pesaro esercitata dal conte Pietro Corbelli, dal marchese Giuseppe Benvenuti e dal cavaliere Benedetto Giraldi, con rapporto della Computisteria - ff. 2. 1823 ago. 8
 2. Presidenza della grascia, con relazione della Computisteria - ff. 4. 1823 ago. 18

2. I semestre.

1. Appalto del dazio del macinato nelle delegazioni di Macerata, Ancona, Ascoli, Fermo e Camerino gestito dal conte Luigi Marconi, con relazione della Computisteria - ff. 3. *1823 ago. 8*

3. I e II semestre.

1. Direzione generale del debito pubblico, con rapporto della Computisteria camerale (conto presentato dal cavaliere Francesco Mariotti, suo cassiere) - ff. 2. *1823 ago. 8*
2. Prefettura dell'annona, con rapporto della Computisteria - ff. 6. *1823 ago. 8*
3. Direzione generale del debito pubblico, con relazione della Computisteria - ff. 4. *1823 ago. 8*
4. Cassa ministeriale della Congregazione del buon governo, con relazione della Computisteria - ff. 3. *1823 ago. 8*
5. Appalto della navigazione sul Tevere con il tiro dei bufali gestito da Giovanni Rotti e Innocenzo Arcangeli dal porto di Ripetta ad Orte, con rapporto della Computisteria - ff. 2. *1823 ago. 8*
6. Ufficio dell'Archivio della Curia romana amministrato da Luca Antonio Benedetti, con relazione della Computisteria - ff. 2. *1823 ago. 8*
7. Calcografia camerale amministrata dall'architetto Giuseppe Valadier, con rapporto della Computisteria - ff. 3. *1823 ago. 8*
8. Cartiera camerale di S. Sisto Vecchio di Roma, con relazione della Computisteria - ff. 5. *1823 ago. 8*
9. Appalto del bollo sulle carte da gioco gestito da Innocenzo Arcangeli, con relazione della Computisteria - ff. 2. *1823 ago. 8*
10. Appalto del dazio del macinato nelle delegazioni di Viterbo, Rieti, Civitavecchia, Perugia e Spoleto gestito da Vincenzo Persiani e Luigi Polidori, con relazione della Computisteria - ff. 2. *1823 ago. 8*
11. Appalto del dazio del macinato della Comarca di Roma e della Delegazione di Frosinone gestito da Camillo Polverosi e dagli eredi Campana, con relazione della Computisteria - ff. 2. *1823 ago. 8*
12. Appalto del dazio del macinato nelle comunità di Pontecorvo e Sant'Oliva, con relazione della Computisteria - f. 1. *1823 ago. 8*
13. Amministrazione della Delegazione di Urbino e Pesaro esercitata dal conte Pietro Corbelli, dal marchese Giuseppe Benvenuti e dal cavaliere Benedetto Giraldi, con rapporto della Computisteria - ff. 2. *1823 ago. 8*
14. Appalto del dazio del macinato nella Delegazione di Camerino gestito dal conte Luigi Pizzicanti, con rapporto della Computisteria - ff. 2. *1823 ago. 8*
15. Appalto del dazio del macinato della Delegazione di Urbino e Pesaro gestito dal conte Pietro de Rossi Marcelli, da Sebastiano Merosini e da Eriberto Carnevali, con relazione della Computisteria - ff. 2. *1823 ago. 8*

b. 7

27. «Rilievi e osservazioni anno 1822». [1824]
1. Osservazioni di monsignor Domenico De Simone sul bilancio generale della Camera per la gestione corrente e gli arretrati del I semestre 1820 - ff. 8. *s.d.*
 2. Relazione di monsignor Giuseppe Ugolini sull'esame del bilancio presentato dal Tribunale della piena Camera - ff. 4. *s.d.*
28. Prima sezione per l'anno 1822. 1824 ago. 2
1. Sezione arretrati I semestre 1820.
 1. Amministrazione camerale della Delegazione di Viterbo esercitata da Vincenzo Persiani e Francesco Silvestro Polidori, con rapporto della Computisteria - ff. 2. 1824 ago. 2
 2. Appalto del dazio del macinato nella Delegazione di Camerino gestito dal conte Luigi Pizzicanti, con rapporto della Computisteria - ff. 2. 1824 ago. 2
 3. Amministrazione camerale della Delegazione di Perugia esercitata dal conte Alessandro Pianciani, con rapporto della Computisteria - ff. 2. 1824 ago. 2
 4. Amministrazione camerale della Delegazione di Spoleto esercitata dal conte Alessandro Pianciani, con rapporto della Computisteria - ff. 2. 1824 ago. 2
 5. Amministrazione camerale della Delegazione di Ancona esercitata dal conte Pietro Pichi, con rapporto della Computisteria - f. 1. 1824 ago. 2
 6. Amministrazione camerale della Delegazione di Ascoli esercitata da Michelangelo Rilucanti e Vincenzo Cantalamessa, con rapporto della Computisteria - ff. 2. 1824 ago. 2
 2. II semestre.
 1. Rendite dei beni ecclesiastici e camerali in San Felice e nella zona del lago di Paola amministrate da Felice Capponi, con rapporto della Computisteria - ff. 3. 1824 ago. 2
 3. I e II semestre.
 1. Presidenza delle strade per l'ammortizzazione dei debiti relativi ai lavori eseguiti sulle strade dell'Agro romano, con relazione della Computisteria - ff. 2. 1824 ago. 2
 2. Presidenza delle strade per l'ammortizzazione dei debiti relativi ai lavori eseguiti sulle strade provinciali e comunali dell'Agro romano, con rapporto della Computisteria, e suoi allegati - ff. 4. 1824 ago. 2
 3. Presidenza delle strade per l'ammortizzazione dei debiti relativi ai lavori eseguiti sulle strade urbane di Roma, con rapporto della Computisteria - ff. 6. 1824 ago. 2

4. Rendite dei beni ecclesiastici e camerali nell'ex feudo di Scavolino (Delegazione di Urbino e Pesaro) amministrate da Mattia Piccinini, con rapporto della Computisteria - ff. 3. *1824 ago. 2*
5. Rendite dei beni ecclesiastici e camerali in Carpegna e luoghi annessi (Delegazione di Urbino e Pesaro) amministrate da Pietro Ducci, con rapporto della Computisteria - ff. 3. *1824 ago. 2*
6. Presidenza delle strade per le spese di pulizia e illuminazione di Roma, con relazione della Computisteria - ff. 2. *1824 ago. 2*
7. Istituto di carità in Roma, con relazione della Computisteria - ff. 4. *1824 ago. 2*
8. Zecca di Bologna sotto la direzione di Pellegrino Salvigni, con osservazioni della Computisteria - f. 1. *1824 ago. 2*
9. Zecca di Roma amministrata da Francesco Mazio, con rapporto della Computisteria - ff. 2. *1824 ago. 2*
10. Camera Capitolina, con relazione della Computisteria - ff. 3. *1824 ago. 2*
11. Amministrazione delle mezze annate e quindenni di Cancelleria esercitata da Antonio Bellotti, con rapporto della Computisteria - ff. 2. *1824 ago. 2*
12. Amministrazione camerale della Delegazione di Spoleto esercitata dal conte Alessandro Pianciani, con rapporto della Computisteria - ff. 2. *1824 ago. 2*
13. Amministrazione camerale della Delegazione di Perugia esercitata dal conte Alessandro Pianciani, con rapporto della Computisteria - ff. 4. *1824 ago. 2*
14. Appalto del dazio del macinato nella Delegazione di Camerino gestito dal conte Luigi Pizzicanti, con rapporto della Computisteria - ff. 3. *1824 ago. 2*
15. Amministrazione camerale della Delegazione di Ancona esercitata dal conte Pietro Pichi, con rapporto della Computisteria - ff. 2. *1824 ago. 2*
16. Amministrazione camerale della Delegazione di Viterbo esercitata da Vincenzo Persiani e Francesco Silvestro Polidori, con rapporto della Computisteria - ff. 4. *1824 ago. 2*
17. Amministrazione camerale della Delegazione di Ascoli esercitata da Michelangelo Rilucanti e Vincenzo Cantalamessa, con rapporto della Computisteria - ff. 2. *1824 ago. 2*
18. Amministrazione camerale della Delegazione di Macerata esercitata dal conte Nicola Ferretti Gabuccini, con rapporto della Computisteria - ff. 2. *1824 ago. 2*
19. Uffici del Tribunale della sacra rota amministrati dal notaio e segretario Camillo Serpetti, con relazione della Computisteria - f. 1. *1824 ago. 2*
20. Ufficio della Prefettura dei sollecitatori delle lettere apostoliche, detto "Il Pallotta", amministrato da Luigi Giuntotardi, con rapporto della Computisteria - ff. 2. *1824 ago. 2*

29. Seconda sezione per l'anno 1822. *1824 mag. 10*

1. Sezione arretrati I semestre 1820.

1. Rendiconto esibito dalla Direzione del debito pubblico - ff. 5. *1824 mag. 10*
2. Direzione generale del debito pubblico, con relazione della Computisteria - ff. 4. *1824 mag. 10*
3. Amministrazione della Delegazione di Urbino e Pesaro esercitata dal conte Pietro Corbelli, dal marchese Giuseppe Benvenuti e dal cavaliere Benedetto Giraldi, con rapporto della Computisteria - f. 1. *1824 mag. 10*

2. II semestre.

1. Appalto del dazio del macinato nella Delegazione di Ancona e nel Distretto di Senigallia gestito dal conte Pietro Pichi in cointeresse con la Camera, con rapporto della Computisteria - ff. 2. *1824 mag. 10*
2. Appalto del dazio del macinato nelle delegazioni di Macerata, Fermo, Ascoli e Camerino gestito da Paolo Mereghi in cointeresse con la Camera, con rapporto della Computisteria - f. 1. *1824 mag. 10*

3. I e II semestre.

1. Amministrazione camerale delle saline di Cervia e di Comacchio esercitata dal conte Antonio Gatti, con relazione della Computisteria - ff. 2. *1824 mag. 10*
2. Appalto del dazio del macinato nelle delegazioni di Macerata, Fermo, Ascoli e Camerino gestito dal conte Pietro Pichi in cointeresse con la Camera, con rapporto della Computisteria - ff. 2. *1824 mag. 10*
3. Direzione generale del debito pubblico, con rapporto della Computisteria - f. 1. *1824 mag. 10*
4. Appalto del dazio del macinato della Comarca di Roma e della Delegazione di Frosinone gestito da Camillo Polverosi e dagli eredi Campana, con relazione della Computisteria - f. 1. *1824 mag. 10*
5. Appalto del dazio del macinato nelle delegazioni di Macerata, Ancona, Ascoli, Fermo e Camerino gestito dal conte Luigi Marconi, con relazione della Computisteria - f. 1. *1824 mag. 10*
6. Cassa ministeriale della Congregazione del buon governo, con relazione della Computisteria - ff. 2. *1824 mag. 10*
7. Presidenza della grascia, con relazione della Computisteria - ff. 2. *1824 mag. 10*
8. Appalto della navigazione sul Tevere con il tiro dei bufali gestito da Giovanni Rotti e Innocenzo Arcangeli dal porto di Ripetta ad Orte, con rapporto della Computisteria - f. 1. *1824 mag. 10*
9. Ufficio dell'Archivio della Curia romana amministrato da Luca Antonio Benedetti, con relazione della Computisteria - f. 1. *1824 mag. 10*

10. Calcografia camerale amministrata dall'architetto Giuseppe Valadier, con rapporto della Computisteria - ff. 3. *1824 mag. 10*
 11. Cartiera camerale di S. Sisto Vecchio di Roma, amministrata da Leopoldo Muccioli, con relazione della Computisteria - f. 1. *1824 mag. 10*
 12. Appalto del bollo sulle carte da gioco gestito da Innocenzo Arcangeli, con relazione della Computisteria - f. 1. *1824 mag. 10*
 13. Appalto del dazio del macinato nelle delegazioni di Viterbo, Rieti, Civitavecchia, Perugia e Spoleto gestito da Vincenzo Persiani e Luigi Polidori, con relazione della Computisteria - ff. 2. *1824 mag. 10*
 14. Appalto del dazio del macinato della Delegazione di Urbino e Pesaro gestito dal conte Pietro de Rossi Marcelli, con relazione della Computisteria - f. 1. *1824 mag. 10*
 15. Appalto del dazio del macinato nelle comunità di Pontecorvo e Sant'Oliva, con relazione della Computisteria - f. 1. *1824 mag. 10*
 16. Appalto del dazio del macinato nella Delegazione di Camerino gestito dal conte Luigi Pizzicanti, con rapporto della Computisteria - ff. 2. *1824 mag. 10*
 17. Amministrazione della Delegazione di Urbino e Pesaro esercitata dal conte Pietro Corbelli, dal marchese Giuseppe Benvenuti e dal cavaliere Benedetto Giraldi, con rapporto della Computisteria - ff. 2. *1824 mag. 10*
30. Terza sezione per l'anno 1822. *1824 apr.*
1. Sezione arretrati I semestre 1820.
 1. Amministrazione camerale della Delegazione di Rieti esercitata dal marchese Filippo Simonetti, con rapporto della Computisteria - ff. 2. *1824 apr.*
 2. Amministrazione del dazio consumo e rami annessi nelle legazioni di Bologna, Ferrara, Ravenna e Forlì, esercitata dal marchese Girolamo Zappi, con relazione della Computisteria - ff. 3. *1824 apr.*
 3. Amministrazione camerale della Delegazione di Civitavecchia esercitata da Egidio e gli altri fratelli Bonizi, con rapporto della Computisteria - f. 1. *1824 apr.*
 4. Amministrazione camerale della Delegazione di Fermo esercitata dal conte Luigi Bernetti, con rapporto della Computisteria - f. 1. *1824 apr.*
 5. Amministrazione camerale della Comarca di Roma esercitata dall'avv. Camillo Costanzi, con rapporto della Computisteria - f. 1. *1824 apr.*
 6. Amministrazione camerale della Delegazione di Frosinone esercitata dal cavaliere Domenico Antonio Guglielmi, con rapporto della Computisteria - f. 1. *1824 apr.*

7. Amministrazione camerale della Delegazione di Benevento esercitata dal marchese Orazio Pacca, con rapporto della Computisteria - f. 1. *1824 apr.*
 8. Amministrazione camerale della città di Velletri esercitata dal cavaliere Gaetano Colonesi, con rapporto della Computisteria - ff. 2. *1824 apr.*
2. I e II semestre.
1. Amministrazione camerale della Delegazione di Rieti esercitata dal marchese Filippo Simonetti, con rapporto della Computisteria - ff. 2. *1824 apr.*
 2. Amministrazione dell'Archivio Urbano esercitata da Domenico Passerini, con relazione della Computisteria - ff. 2. *1824 apr.*
 3. Amministrazione del dazio consumo e rami annessi nelle legazioni di Bologna, Ferrara, Ravenna e Forlì, esercitata dal marchese Girolamo Zappi, con annesse relazione della Computisteria e lettera, del 20 dicembre 1824, scritta dal detto Zappi al Tesoriere - ff. 8. *1824 apr.*
 4. Appalto dello spaccio della neve e del ghiaccio gestito da Salvatore Landi in Roma e circondario, ad eccezione della città di Viterbo, con rapporto della Computisteria - ff. 2. *1824 apr.*
 5. Appalto della vendita dei nitrì e delle polveri nelle legazioni di Bologna, Ferrara, Ravenna e Forlì, gestito da Cassiano Braghini e Carlo Mastricola sotto la direzione del conte Giuseppe Antonio Celani, con rapporto della Computisteria - ff. 2. *1824 apr.*
 6. Appalto della fida di pascolo per Roma, Marittima e Campagna e Provincia del Patrimonio gestito da Costantino Conti e soci, con rapporto della Computisteria - ff. 2. *1824 apr.*
 7. Palazzi Apostolici, con relazione della Computisteria - ff. 2. *1824 apr.*
 8. Uffici notarili dell'Uditore generale della Camera amministrati dal notaio Vincenzo Petti, con relazione della Computisteria - ff. 3. *1824 apr.*
 9. Uffici dei Segretari e cancellieri di Camera gestiti da Gioacchino Maria Farinetti e Francesco Romani, con relazione della Computisteria - ff. 2. *1824 apr.*
 10. Regalia dei sali e tabacchi amministrata dal conte Felice Aluffi, con relazione della Computisteria - ff. 5. *1824 apr.*
 11. Tassa sulle strade urbane in Roma amministrata dall'avv. Camillo Costanzi, con rapporto della Computisteria - ff. 2. *1824 apr.*
 12. Dativa reale sulle case di Roma amministrata dall'avv. Camillo Costanzi, con rapporto della Computisteria - ff. 2. *1824 apr.*
 13. Dativa reale sui fondi rustici dell'Agro romano amministrata dal cavaliere Giacomo De Marchis, con rapporto della Computisteria - f. 1. *1824 apr.*
 14. Amministrazione camerale della Delegazione di Frosinone esercitata dal cavaliere Domenico Antonio Guglielmi, con rapporto della Computisteria - ff. 2. *1824 apr.*

15. Amministrazione camerale della Delegazione di Benevento esercitata dal marchese Orazio Pacca, con rapporto della Computisteria - ff. 2. *1824 apr.*
 16. Amministrazione camerale della Delegazione di Civitavecchia esercitata da Egidio e gli altri fratelli Bonizi, con rapporto della Computisteria - ff. 3. *1824 apr.*
 17. Amministrazione camerale della Delegazione di Fermo esercitata dal conte Luigi Bernetti, con rapporto della Computisteria ed osservazioni sul conto con risposte di monsignor Domenico De Simone - ff. 2. *1824 apr.*
 18. Amministrazione camerale della Comarca di Roma esercitata dall'avv. Camillo Costanzi, con rapporto della Computisteria ed osservazioni sul conto con risposte di monsignor Domenico De Simone - ff. 3. *1824 apr.*
 19. Appalto della tassa sulle licenze della cava di pozzolana gestito da Angelo Cesarini, con rapporto della Computisteria - f. 1. *1824 apr.*
 20. Amministrazione camerale della città di Velletri esercitata dal cavaliere Gaetano Colonesi, con rapporto della Computisteria ed osservazioni sul conto, con risposte di monsignor Domenico De Simone - ff. 2. *1824 apr.*
31. Quarta sezione per l'anno 1822. *1824 ago. 2*
1. Sezione arretrati I semestre 1820.
 1. Amministrazione delle poste pontificie, con rapporto della Computisteria - ff. 2. *1824 ago. 2*
 2. Amministrazione camerale della Legazione di Forlì esercitata dal conte Antonio Gaddi, con rapporto della Computisteria - f. 1. *1824 ago. 2*
 3. Dogane generali e dogane alle porte di Roma gestite dal computista Giulio Seni, con relazione della Computisteria - ff. 2. *1824 ago. 2*
 4. Amministrazione camerale della Legazione di Ferrara esercitata dai marchesi Camillo e Girolamo Bevilacqua, con rapporto della Computisteria - ff. 2. *1824 ago. 2*
 5. Amministrazione camerale della Legazione di Ravenna esercitata dal conte Antonio Gaddi, con rapporto della Computisteria - ff. 2. *1824 ago. 2*
 6. Amministrazione dell'Impresa generale dei lotti esercitata dal marchese Ottavio Paolo del Bufalo, con relazione della Computisteria - ff. 4. *1824 ago. 2*
 7. Amministrazione camerale della Legazione di Bologna esercitata dal marchese Alessandro Gozzadini, con rapporto della Computisteria - ff. 2. *1824 ago. 2*

2. II semestre.

1. Vendita in Roma del pesce proveniente dal lago camerale di Paola amministrata da Giuseppe Seni, con rapporto della Computisteria - ff. 2. 1824 ago. 2

3. I e II semestre.

1. Amministrazione camerale del lago Trasimeno esercitata dal conte Alessandro Pianciani, con rapporto della Computisteria sul conto esibito dal conte Vincenzo Pianciani - ff. 2. 1824 ago. 2
2. Amministrazione dell'Impresa generale dei lotti esercitata dal marchese Ottavio Paolo del Bufalo, con rapporto della Computisteria - ff. 4. 1824 ago. 2
3. Commissariato generale della marina, con rapporto della Computisteria - ff. 2. 1824 ago. 2
4. Rendiconto degli assegni pagati agli ufficiali di Stato Maggiore dalla Congregazione militare per l'amministrazione della truppa provinciale, con rapporto della Computisteria - ff. 3. 1824 ago. 2
5. Amministrazione delle poste pontificie amministrata dal marchese Camillo Massimi, con rapporto della Computisteria - ff. 4. 1824 ago. 2
6. Dogane generali e dogane alle porte di Roma gestite dal computista Giulio Seni, con rapporto della Computisteria - ff. 2. 1824 ago. 2
7. Amministrazione camerale della Legazione di Forlì esercitata dal conte Antonio Gaddi, con rapporto della Computisteria - ff. 2. 1824 ago. 2
8. Amministrazione camerale della Legazione di Ravenna esercitata dal conte Antonio Gaddi, con rapporto della Computisteria - ff. 2. 1824 ago. 2
9. Amministrazione camerale della Legazione di Ferrara esercitata dai marchesi Camillo e Girolamo Bevilacqua, con rapporto della Computisteria - ff. 2. 1824 ago. 2
10. Ufficio dei cursorati apostolici e di altri dipendenti della Dataria amministrato da Luca Antonio Benedetti, con rapporto della Computisteria - ff. 5. 1824 ago. 2
11. Prefettura dell'annona, con relazione della Computisteria - ff. 2. 1824 ago. 2
12. Amministrazione generale del bollo, registro, ipoteche e tasse riunite, con relazione della Computisteria - ff. 2. 1824 ago. 2
13. Amministrazione camerale della Legazione di Bologna esercitata dal marchese Alessandro Gozzadini, con rapporto della Computisteria - ff. 2. 1824 ago. 2
14. Rendite dei beni ecclesiastici e camerali in Montemarciano amministrato dal cavaliere Benedetto Giraldi della Rovere, con rapporto della Computisteria - ff. 2. 1824 ago. 2

b. 8

32. Prima sezione per l'anno 1823. 1825 ago. 8-1826 ago. 7

1. Sezione arretrati I semestre 1820.

1. Amministrazione camerale della Delegazione di Ancona esercitata dal conte Pietro Pichi, con rapporto della Computisteria - f. 1. 1825 ago. 8
2. Amministrazione camerale della Delegazione di Macerata esercitata dal marchese Carlo Bandini, con rapporto della Computisteria - ff. 2. 1825 ago. 8
3. Amministrazione camerale della Delegazione di Perugia esercitata dal conte Alessandro Pianciani, con rapporto della Computisteria - ff. 2. 1825 ago. 8
4. Amministrazione camerale della Delegazione di Spoleto esercitata dal conte Alessandro Pianciani, con rapporto della Computisteria - f. 1. 1825 ago. 8
5. Amministrazione camerale della Delegazione di Viterbo esercitata da Vincenzo Persiani e Francesco Silvestro Polidori, con rapporto della Computisteria - f. 1. 1825 ago. 8
6. Amministrazione camerale della Delegazione di Ascoli esercitata da Michelangelo Rilucanti e Vincenzo Cantalamessa, con rapporto della Computisteria - ff. 2. s.d.

2. I e II semestre.

1. Amministrazione camerale della Delegazione di Spoleto esercitata dal conte Alessandro Pianciani, con rapporto della Computisteria - ff. 2. 1825 ago. 8
2. Amministrazione camerale della Delegazione di Perugia esercitata dal conte Alessandro Pianciani, con rapporto della Computisteria - ff. 3. 1825 ago. 8
3. Appalto del dazio del macinato nella Delegazione di Camerino gestito dal conte Luigi Pizzicanti, con rapporto della Computisteria - ff. 2. 1825 ago. 8
4. Ufficio della Prefettura dei sollecitatori delle lettere apostoliche, detto "Il Pallotta", amministrato da Luigi Giuntotardi, con rapporto della Computisteria - ff. 3. 1825 ago. 8
5. Amministrazione camerale della Delegazione di Ancona esercitata dal conte Pietro Pichi, con rapporto della Computisteria - ff. 2. 1825 ago. 8
6. Amministrazione camerale della Delegazione di Macerata esercitata dal conte Nicola Ferretti Gabuccini, con rapporto della Computisteria - ff. 2. 1825 ago. 8
7. Amministrazione camerale della Delegazione di Ancona esercitata dal marchese Carlo Bandini, con rapporto della Computisteria - ff. 2. 1825 ago. 8
8. Amministrazione camerale della Delegazione di Macerata esercitata dal marchese Carlo Bandini, con rapporto della Computisteria - ff. 2. 1825 ago. 8

- tata dal marchese Carlo Bandini, con rapporto della Computisteria - ff. 2. 1825 ago. 8
9. Amministrazione camerale della Delegazione di Ascoli esercitata da Michelangelo Rilucanti e Vincenzo Cantalamessa, con rapporto della Computisteria - ff. 3. 1825 ago. 8
 10. Amministrazione camerale della Delegazione di Viterbo esercitata da Vincenzo Persiani e Francesco Silvestro Polidori, con rapporto della Computisteria - ff. 4. 1825 ago. 8
 11. Uffici del Tribunale della sacra rota amministrati dai notai e segretari Camillo Serpetti e Antonio Gadotti, rispettivamente, nel primo e secondo semestre, con relazione della Computisteria - ff. 3. 1825 ago. 8
 12. Zecca di Roma amministrata da Francesco Mazio, con rapporto della Computisteria - ff. 3. 1825 ott. 3
 13. Zecca di Bologna sotto la direzione di Pellegrino Salvigni, con rapporto della Computisteria - ff. 2. 1825 ott. 3
 14. Amministrazione delle mezze annate e quindenni di Cancelleria, esercitata da Antonio Bellotti, con rapporto della Computisteria - ff. 2. 1825 ott. 3
 15. Camera Capitolina, con relazione della Computisteria - ff. 5. 1825 ott. 3
 16. Istituto di carità in Roma, con relazione della Computisteria - ff. 3. 1826 ago. 7

33. Seconda sezione per l'anno 1823, con nota dei conti.

1825 mar.-ago. 1

Si segnala la mancanza del conto sulla tassa del bollo e registro del giugno 1820.

1. Sezione arretrati I semestre 1820.

1. Dogane generali e dogane alle porte di Roma gestite dal computista Giulio Seni, con relazione della Computisteria - f. 1. 1825 mar.
2. Amministrazione camerale della Legazione di Bologna esercitata dal marchese Alessandro Gozzadini, con rapporto della Computisteria - f. 1. 1825 mar.
3. Amministrazione camerale della Legazione di Ferrara esercitata dai marchesi Camillo e Girolamo Bevilacqua, con rapporto della Computisteria - f. 1. 1825 mar.
4. Amministrazione camerale della Legazione di Forlì esercitata dal conte Antonio Gaddi, con rapporto della Computisteria - f. 1. 1825 mar.
5. Amministrazione camerale della Legazione di Ravenna esercitata dal conte Antonio Gaddi, con rapporto della Computisteria - f. 1. 1825 mar.

2. I e II semestre.

1. Dogane generali e dogane alle porte di Roma gestite dal computista Giulio Seni, con rapporto della Computisteria - ff. 2.
1825 mar.
2. Amministrazione generale del bollo, registro, ipoteche e tasse riunite, con relazione della Computisteria - ff. 3. *1825 mar.*
3. Prefettura dell'annona, con relazione della Computisteria - ff. 3.
1825 mar.
4. Rendite dei beni ecclesiastici e camerali in Montemarciano amministrato dal cavaliere Benedetto Giraldi della Rovere, con rapporto della Computisteria - ff. 3. *1825 mar.*
5. Ufficio dei cursorati apostolici e altri dipendenti della Dataria amministrato da Luca Antonio Benedetti, con rapporto della Computisteria - ff. 5. *1825 mar.*
6. Rendite dei beni ecclesiastici e camerali in San Felice e nella zona del lago di Paola amministrato da Felice Capponi - ff. 6.
1825 mar.
7. Amministrazione camerale del lago Trasimeno esercitata dal conte Alessandro Pianciani, con rapporto della Computisteria - ff. 3.
1825 mar.
8. Amministrazione camerale della Legazione di Bologna esercitata dal marchese Alessandro Gozzadini, con lettera del 22 giugno 1825 scritta da monsignor Ludovico Conventati a monsignor Luigi Lancellotti ponente della causa, e chiarimenti della Computisteria in allegato - ff. 4. *1825 mar.*
9. Amministrazione camerale della Legazione di Ferrara esercitata dai marchesi Camillo e Girolamo Bevilacqua, con rapporto della Computisteria - ff. 2. *1825 mar.*
10. Amministrazione camerale della Legazione di Forlì esercitata dal conte Antonio Gaddi, con rapporto della Computisteria - ff. 2.
1825 mar.
11. Amministrazione camerale della Legazione di Ravenna esercitata dal conte Antonio Gaddi, con rapporto della Computisteria - ff. 2.
1825 mar.
12. Amministrazione camerale della Legazione di Bologna esercitata dal marchese Alessandro Gozzadini, con rapporto della Computisteria - ff. 2. *1825 ago. 1*

34. Terza sezione per l'anno 1823, con nota dei conti.

1825 giu. 17

1. Sezione arretrati I semestre 1820.

1. Amministrazione della Delegazione di Urbino e Pesaro esercitata dal conte Pietro Corbelli, dal marchese Giuseppe Benvenuti e dal cavaliere Benedetto Giraldi, con rapporto della Computisteria - f. 1. *1825 giu. 17*

-
2. Direzione generale del debito pubblico, con rapporto della Computisteria, con relazione della Computisteria - ff. 5. *1825 giu. 17*
2. I semestre.
 1. Appalto del dazio del macinato della Delegazione di Urbino e Pesaro gestito dal conte Cristoforo Marcelli, con rapporto della Computisteria - ff. 2. *1825 giu. 17*
 3. II semestre.
 1. Appalto del dazio del macinato della Delegazione di Urbino e Pesaro gestito dal conte Cristoforo Marcelli, con rapporto della Computisteria - ff. 2. *1825 giu. 17*
 2. Memoria del conto di Francesco Bossari sul nuovo appalto del dazio sul bollo delle carte da gioco, da agosto a dicembre 1823, con relazione della Computisteria - f. 1. *1825 giu. 17*
 4. I e II semestre.
 1. Amministrazione del latifondo camerale della Mesola esercitata da Luigi Bergonsini, con osservazioni della Computisteria del dicembre 1824 e rapporto sul bilancio annuale - ff. 2. *1825 giu. 17*
 2. Cassa ministeriale della Congregazione del buon governo, con relazione della Computisteria - ff. 2. *1825 giu. 17*
 3. Presidenza della grascia, con relazione della Computisteria - ff. 2. *1825 giu. 17*
 4. Presidenza delle strade per l'ammortizzazione dei debiti relativi ai lavori eseguiti sulle strade dell'Agro romano, con rapporto della Computisteria - ff. 2. *1825 giu. 17*
 5. Appalto della navigazione sul Tevere con il tiro dei bufali gestito da Giovanni Rotti e Innocenzo Arcangeli dal porto di Ripetta ad Orte, con rapporto della Computisteria - ff. 2. *1825 giu. 17*
 6. Ufficio dell'Archivio della Curia romana amministrato da Luca Antonio Benedetti, con relazione della Computisteria - ff. 2. *1825 giu. 17*
 7. Amministrazione dell'Archivio Urbano esercitata da Domenico Passerini, con relazione della Computisteria - ff. 2. *1825 giu. 17*
 8. Calcografia camerale amministrata dall'architetto Giuseppe Valadier, con rapporto della Computisteria - ff. 2. *1825 giu. 17*
 9. Cartiera camerale di S. Sisto Vecchio di Roma, amministrata da Leopoldo Mucciolini, con relazione della Computisteria camerale del 13 dicembre 1824 - ff. 3. *1825 giu. 17*
 10. Appalto del bollo sulle carte da gioco gestito da Innocenzo Arcangeli, con relazione della Computisteria - f. 1. *1825 giu. 17*
 11. Appalto del dazio del macinato nelle delegazioni di Viterbo, Rieti, Civitavecchia, Perugia e Spoleto gestito da Vincenzo Persiani, con relazione della Computisteria - ff. 2. *1825 giu. 17*
 12. Appalto del dazio del macinato nelle delegazioni di Macerata, Fermo, Ascoli e Camerino gestito da Paolo Merighi, con rapporto della Computisteria - ff. 2. *1825 giu. 17*

13. Amministrazione camerale della Delegazione di Ancona esercitata dal conte Pietro Pichi, con rapporto della Computisteria - ff. 2.
1825 giu. 17
14. Appalto del dazio del macinato nella comunità di Pontecorvo, con relazione della Computisteria - ff. 2. 1825 giu. 17
15. Appalto del dazio del macinato nella Delegazione di Camerino gestito dal conte Luigi Pizzicanti, con rapporto della Computisteria - ff. 2. 1825 giu. 17
16. Rendite dei beni ecclesiastici e camerali nell'ex feudo di Scavolino (Delegazione di Urbino e Pesaro) amministrate da Mattia Piccinini, con rapporto della Computisteria - ff. 2. 1825 giu. 17
17. Rendite dei beni ecclesiastici e camerali in Carpegna e luoghi annessi (Delegazione di Urbino e Pesaro) amministrate da Pietro Ducci, con rapporto della Computisteria - ff. 2. 1825 giu. 17
18. Amministrazione camerale delle saline di Cervia e di Comacchio, con relazione della Computisteria - ff. 4. 1825 giu. 17
19. Amministrazione della Delegazione di Urbino e Pesaro esercitata dal conte Pietro Corbelli, dal marchese Giuseppe Benvenuti e dal cavaliere Benedetto Giraldi, con rapporto della Computisteria - ff. 2. 1825 giu. 17
20. Presidenza delle strade per le spese di pulizia e illuminazione delle strade di Roma, con relazione della Computisteria - ff. 2.
1825 giu. 17

35. Quarta sezione per l'anno 1823, con nota dei conti.

1825 giu. 17

1. Sezione arretrati I semestre 1820.

1. Amministrazione del dazio consumo e rami annessi nelle legazioni di Bologna, Ferrara, Ravenna e Forlì esercitata dal marchese Girolamo Zappi, con relazione della Computisteria - ff. 2.
1825 giu. 17
2. Amministrazione camerale della Comarca di Roma esercitata dall'avv. Camillo Costanzi, con rapporto della Computisteria - f. 1.
1825 giu. 17
3. Amministrazione camerale della Delegazione di Rieti esercitata dal marchese Filippo Simonetti, con rapporto della Computisteria (conto esibito da Annibale de Marco, in rappresentanza degli eredi del defunto Simonetti) - f. 1. 1825 giu. 17
4. Amministrazione camerale della Delegazione di Civitavecchia esercitata da Egidio e gli altri fratelli Bonizi, con rapporto della Computisteria - f. 1. 1825 giu. 17
5. Amministrazione camerale della Delegazione di Fermo esercitata dal conte Luigi Bernetti, con rapporto della Computisteria - f. 1.
1825 giu. 17

Elenco

Di Conti riferibili al Bilancio Generale dell'Anno
corrente 1824, non che all'Elto della Spesa Ordinaria
Attribuiti alla revisione, e siniscalcatura della 2.^a Pondera
Di Spese Di Camera

1. Ufficio Sacrale della Palatella in nome a Luigi Giuntotardi
2. Mazzo Annale, e quindenni di cancelleria in nome a Antonio Bellini
3. Camera Capitolina
4. Quasi l'edificio di Roma al Vaticano sotto la direzione di Francesco Majo
5. Rotta Di Bologna sotto la direzione di Pellegrino Palivigni
- * 6. Di Istituto Di Carità
7. Ufficio Della Segra Nota
8. Presidenza Della Giuria

9. Annuncie famule della Delegazione di Sebeto, anni Gio. Sp. Soriani, e Gio. Pelli
10. Rotta Di Perugia, anni fonte Alessandro Panciani
11. Rotta Di Ancona, anni Marchese forte Bandini
12. Rotta, anni s. N. gia anni fonte Pietro Pelli
13. Rotta di Orate, anni Michelangelo Milavanti, e Vincenzo Santalambona
14. Rotta Di Folli, anni il sud fonte Panciani
15. Rotta Di Camerino, anni fonte Luigi Pizzicanti
16. Rotta Di Macerata, anni il sud Marchese Vandini
17. Rotta, in ll., anni s. N. gia anni Marchese Ferretti Gabucini

13. «Nota delle ponzene», in cui sono elencati i conti riferibili al bilancio generale del 1824 che dovranno essere esaminati dai chierici di Camera (AS ROMA, Tribunale della piena Camera per la revisione dei conti (1816-1828), b. 9, fasc. 37, doc. 1, f. 1r).

Conti
Della Sezione Arbitrati coll' Giugno 1826

1. Comune Camerale della Delegazione di Perugia
2. Simile di Ancona
3. Simile di Ascoli
4. Simile di Camerino / non è sentenza arretrata antecedente
5. Simile di Macerata
6. Presidenza della Giustizia

Sentenza Sindacatoria
sul Bilancio Del Pio Istituto di
Carità di un Anno Dal Gennaio
al 31 Dicembre 1824.

Seconda lezione

[Faint, mostly illegible handwritten text, likely bleed-through from the reverse side of the page.]

Esso stato rimesso a Noi sotto
scritti Chierici di Camera il
suddetto Bilancio riferiamo
quanto siegue.

Trovasi il suddetto Bilancio forma-
to con metodo, e regolanza.
Presenta in primo l'uscita
generale stabilita da tutte le
spese, che hanno avuto luogo
nell'anno, quali si sono tro-
vate ben classificate, e detta-
gliate, correndo anche degli
opportuni allegati quelle, che
sono meritevoli di un mag-
gior schiarimento, le quali
spese in totalità ascendono
alla somma di 101469. 60.
In confronto di dette spese
si dimostra il Conto dell'En-
trata Generale composta
di varj Rami d'Introito an-
te montanti di 3775. 40. e
quali uniti li 95400. form.

15. Minuta della sentenza sindacatoria, emessa dalla II sezione del Tribunale della piena Camera, sull'esercizio finanziario del 1824 presentato dall'Istituto di carità di Roma, 7 agosto 1826 (AS ROMA, Tribunale della piena Camera per la revisione dei conti (1816-1828), b. 9, fasc. 37, sfasc. 2, doc. 1, f. 1r).

Consiglio di Amministrazione

minifrazioni ricorute dalla
R. C. Applicata, giungono alla
Somma totale di $\text{L.} 99125.40$;
L'ammontare dell'Entrata
suddetta detratto dall'Esito,
fa risultare il disavanzo
dell'Anno 1884. Dal die 31
tutto di Carità nella Somma
di $\text{L.} 11194.19$;

Prosegue in seguito lo Stato dei
Debitori distinto in diverse
separati titoli, l'ultimo dei
quali comprende le somme
minifrazioni promesse dalla
Cassa Applicata, e Segretaria dei
Brevi da realizzarsi, e presen-
ta in totalità la somma di
L. 21005.03.3;

Con lo stesso metodo si trova appo-
sto lo Stato dei Creditori clas-
sificati in quattro distinti
titoli, i quali riuniti am-
montano a $\text{L.} 16556.85.21$
quali aggiunti L. 61141.38.
Sopravanzi di Rendite pro-
venienti dalla Contrattazione.
L'Amministrazione ha a tutto Dicembre 1883.
Lasciato sopra i nomi dei debi-
tori in specie di somme
minifrazioni non pagate pro-

Firma

16. Prosecuzione della sentenza sindacatoria, 7 agosto 1826 (AS ROMA, Tribunale della piena Camera per la revisione dei conti (1816-1828), b. 9, fasc. 37, sfasc. 2, doc. 1, f. 1v).

Tutta la somma di 84199. n. 3.
che posta a confronto con i
Debitori in somma di 81005.
d. 03. 3: torna a riprodurre
il sopraddetto disavanzo di
3194. 19:

Non ha quindi il Tribunale nel
la sua aggiunta sul mento
del Bilancio veduto avendo
trovato, come già si è fatto
con ogni regolarità, ad ogni
tezza, e le partite tutte, che
lo compongono ben distinte,
e dettagliate.

E così pronunciamo, e senten-
ziamo. Dato dalla Camera
di 7. Agosto 1826.

Firmati { B. Cicalotti Decano di Camera
L. Lancallotti P. di Camera
G. Ugolini Ponente

Rapporto
della Computisteria Generale
sul Conto
dell'Istituto di Carità
dell'Anno 1824.

Esaminatosi dalla Computisteria
Senza della A. C. il Bilancio
del P. Istituto di Carità dell'
Esercizio 1824, non ha sopra
il med. trovato irregolarità di
condotta di scrittura, giacchè
il med. presenta, presso l'In-
dice di Conti, che lo compongono,
l'Uscita totale L. 33 e 8 pro-
veniente dalle seguenti spese.
Settagliate con apposito Allega-
to quelle che esigono un mag-
gior schiarimento, come ap-
presso

| | |
|--|----------|
| Acquistamento dei Bigli, ed Attrezzi
già in uso del Laboratorio della prima
Prefettura - - - - - | 27.911 |
| M. delle Supplimentali Arredi ed altro
delle due Caspelle - - - - - | 12.60. |
| | <hr/> |
| | 7 81.311 |

18. Rapporto della Computisteria generale, a firma di Saverio Benucci, sul conto dell'Istituto di carità per l'anno 1824, 1826 (AS ROMA, Tribunale della piena Camera per la revisione dei conti (1816-1828), b. 9, fasc. 37, sfasc. 2, doc. 1, all. 1).

Sul Rendiconto del Pio Istituto
di Carità dell' Anno 1824

Il Tribunale, essendo mancante della
passata Sentenza Sindacatoria, sic-
come accenna, con avvertenza an-
nessa, al 2.º Rendiconto Reg.º Presid.º
della Camera, e non potendo in
tal guisa ravvivare l'adempimen-
to di essa, crede dispensarsi da
ogni esame, fintantochè non viene
a riaversi. Dalla Cam. li n.º del 1826.

G. Ugolini P. di P.ª Camera

19. Comunicazione di monsignor Giuseppe Ugolini, con la quale s'informa che il Tribunale della piena Camera si sarebbe dispensato da qualsiasi esame fino a quando non fosse pervenuta la sentenza dell'Istituto di carità, 1826 (AS ROMA, Tribunale della piena Camera per la revisione dei conti (1816-1828), b. 9, fasc. 37, sfasc. 2, doc. 1, all. 2).

Avvertenza

Per prima di questo tempo la Presidenza della Camera è potuta spedire alla Sezione 2.^a di finanza della medesima il presente libro di conti per l'Anno 1824, giacchè mancavano varie Sentenze fra quelle sull'Esercizio precedente 1823, quali si ricevevano dalla 1.^a Sezione, e che la med. è solo il giorno 24. corrente Ottobre fatto tenere a q. Presidenza, meno quella del R. Istituto di Facoltà, che venne un po' più protratta, stante alcune disposizioni in tal senso adottate dalla Suprema Segreteria di Stato.

Subitochè peraltro il divisato Sindacato avrà avuto effetto, non tarderà la Presidenza di rimetterlo alla 2.^a Sezione per l'uso corrente, ed opportuno.

Scritto da M.^o Gualotto ^{in l. 6. g. 1824} Bonente del R. Istituto di Facoltà sancione del Libro 1820. il giorno 5. Agosto.

Spese quindi, quello del 1824 con sua sentenza dell'Anno 1823 a M.^o Agolini presente della 2. Sezione il giorno 11. d. e consegnò agli es. M.^o Prof. nella Camera ^{il giorno} dello stesso giorno 11.

2. I semestre.

1. Appalto della fida di pascolo per Roma, Marittima e Campagna e Provincia del Patrimonio gestito da Costantino Conti e soci, con rapporto della Computisteria - f. 1. *1825 giu. 17*
2. Appalto dello spaccio della neve e del ghiaccio gestito da Salvatore Landi in Roma e circondario, ad eccezione della città di Viterbo, con rapporto della Computisteria - f. 1. *1825 giu. 17*
3. Regalia dei sali e tabacchi amministrata dal conte Felice Aluffi, con relazione della Computisteria - ff. 6. *1825 giu. 17*
4. Uffici dei Segretari e cancellieri di Camera gestiti da Gioacchino Maria Farinetti e Francesco Romani, con relazione della Computisteria - f. 1. *1825 giu. 17*
5. Tassa sulle strade urbane in Roma amministrata dall'avv. Camillo Costanzi, con rapporto della Computisteria - f. 1. *1825 giu. 17*
6. Amministrazione camerale della Delegazione di Civitavecchia esercitata da Egidio e dagli altri fratelli Bonizi, con rapporto della Computisteria - ff. 2. *1825 giu. 17*
7. Uffici notarili del Tribunale dell'A.C. amministrati da Vincenzo Petti notaio, con relazione della Computisteria - f. 1. *1825 giu. 17*
8. Amministrazione camerale della Delegazione di Benevento esercitata dal marchese Orazio Pacca, con rapporto della Computisteria - ff. 2. *1825 giu. 17*
9. Amministrazione camerale della Delegazione di Fermo esercitata dal conte Luigi Bernetti, con rapporto della Computisteria - ff. 2. *1825 giu. 17*
10. Amministrazione camerale della Delegazione di Rieti, esibita da Annibale de Marco in qualità di rappresentante degli eredi del defunto marchese Filippo Simonetti, con rapporto della Computisteria - ff. 2. *1825 giu. 17*
11. Amministrazione del dazio consumo e rami annessi nelle legazioni di Bologna, Ferrara, Ravenna e Forlì, esercitata dal marchese Girolamo Zappi, con relazione della Computisteria - ff. 2. *1825 giu. 17*
12. Amministrazione camerale della Delegazione di Frosinone esercitata dal cavaliere Domenico Antonio Guglielmi, con rapporto della Computisteria - ff. 2. *1825 giu. 17*
13. Amministrazione camerale della Comarca di Roma esercitata dall'avv. Camillo Costanzi, con rapporto della Computisteria - ff. 2. *1825 giu. 17*
14. Dativa reale sui fondi rustici dell'Agro romano amministrata da Giacomo De Marchis, con rapporto della Computisteria - f. 1. *1825 giu. 17*
15. Dativa reale sulle case di Roma amministrata dall'avv. Camillo Costanzi, con rapporto della Computisteria - f. 1. *1825 giu. 17*
16. Palazzi Apostolici, con relazione della Computisteria - f. 1. *1825 giu. 17*

b. 9

36. Prima sezione per l'anno 1824. *1825 dic. 2-1827 mag. 11*

1. Sezione arretrati I semestre 1820.

1. Amministrazione del dazio consumo e rami annessi nelle legazioni di Bologna, Ferrara, Ravenna e Forlì esercitata dal marchese Girolamo Zappi, con relazione della Computisteria - ff. 3.
1825 dic. 2
2. Amministrazione camerale della Comarca di Roma esercitata dall'avv. Camillo Costanzi, con rapporto della Computisteria e copia della sentenza, con relativo rapporto allegato - ff. 4. *1825 dic. 2*
3. Amministrazione camerale della Delegazione di Frosinone esercitata dal cavaliere Guglielmo Guglielmi, con rapporto della Computisteria e copia della sentenza, con relativo rapporto allegato - ff. 4. *1825 dic. 2*
4. Amministrazione camerale della Comarca di Roma esercitata dall'avv. Camillo Costanzi - f. 1. *1827 mag. 11*
5. Amministrazione camerale della Delegazione di Frosinone e della città di Velletri esercitata dal cavaliere Guglielmo Guglielmi - f. 1. *1827 mag. 11*

2. I e II semestre, con indice delle sentenze.

1. Palazzi Apostolici, con relazione della Computisteria - ff. 4.
1825 dic. 2
2. Amministrazione camerale della Delegazione di Benevento esercitata dal marchese Orazio Pacca, con rapporto della Computisteria - ff. 2. *1825 dic. 2*
3. Amministrazione dei sali e tabacchi, con lettera del 28 ottobre 1826 scritta dal tesoriere Belisario Cristaldi a monsignor Ludovico Conventati sulle irregolarità commesse dall'Amministrazione, e altra lettera del 2 novembre 1826 del detto Conventati a monsignor Luigi Bottiglia, con la quale viene trasmessa la relazione della Computisteria - ff. 10. *1825 dic. 2*
4. Amministrazione del dazio consumo e rami annessi nelle legazioni di Bologna, Ferrara, Ravenna e Forlì esercitata dal marchese Girolamo Zappi, con relazione della Computisteria - ff. 4.
1825 dic. 2
5. Amministrazione camerale della Delegazione di Fermo esercitata dal conte Luigi Bernetti, con rapporto della Computisteria - ff. 2.
1825 dic. 2
6. Amministrazione camerale della Delegazione di Civitavecchia esercitata da Egidio e gli altri fratelli Bonizi, con rapporto della Computisteria - ff. 2. *1825 dic. 2*
7. Amministrazione camerale della Comarca di Roma esercitata dall'avv. Camillo Costanzi, con rapporto della Computisteria - f. 1.
1825 dic. 2

8. Amministrazione camerale della Delegazione di Frosinone e della città di Velletri esercitata dal cavaliere Guglielmo Guglielmi, con copia di una lettera del 17 dicembre 1825 scritta dal tesoriere Belisario Cristaldi a monsignor Ludovico Conventati e due lettere, del 22 gennaio e del 6 aprile 1826, del detto Conventati a monsignor Luigi Bottiglia - ff. 4. *1825 dic. 2*
9. Uffici dei Segretari e cancellieri di Camera gestiti da Gioacchino Maria Farinetti e Francesco Romani, con relazione della Computisteria - ff. 2. *1825 dic. 2*
10. Uffici notarili dell'Uditore generale della Camera amministrati dal notaio Vincenzo Petti, con relazione della Computisteria - ff. 2. *1825 dic. 2*
11. Dativa reale sui fondi rustici dell'Agro romano amministrata da Giacomo De Marchis, con rapporto della Computisteria - f. 1. *1825 dic. 2*
12. Dativa reale sulle case di Roma amministrata dall'avv. Camillo Costanzi, con rapporto della Computisteria - ff. 2. *1825 dic. 2*
13. Tassa sulle strade urbane di Roma amministrata dal cavaliere Americo Galleffi, con rapporto della Computisteria - f. 1. *1825 dic. 2*
14. Appalto della raccolta e spaccio della neve in Roma e suo circondario, con rapporto della Computisteria - ff. 3. *1825 dic. 2*
15. Amministrazione camerale della Delegazione di Rieti, esibita da Annibale de Marco in qualità di rappresentante degli eredi del defunto marchese Filippo Simonetti, con rapporto della Computisteria - ff. 3. *1825 dic. 2*
16. Tassa sulle strade urbane in Roma amministrata dall'avv. Camillo Costanzi, con rapporto della Computisteria - ff. 2. *1825 dic. 2*
17. Amministrazione dei sali e tabacchi, con lettera del 25 novembre 1828 scritta da monsignor Ludovico Conventati a monsignor Domenico De Simone e relazione della Computisteria in allegato - ff. 5. *1827 gen. 15*

37. Seconda sezione per l'anno 1824, con nota delle pendenze.

1825 ago. 29-1826 ago. 7

Si segnala la presenza di una lettera del 29 agosto 1825, scritta da Ludovico Conventati a Giuseppe Ugolini, con la quale viene trasmessa la nota delle pendenze.

1. Sezione arretrati I semestre 1820.
 1. Appalto del dazio del macinato nella Delegazione di Camerino gestito dal conte Luigi Pizzicanti, con rapporto della Computisteria camerale - ff. 2. *1826 s.m. 23*
 2. Amministrazione camerale della Delegazione di Ascoli esercitata da Michelangelo Rilucanti e Vincenzo Cantalamessa, con rapporto della Computisteria - ff. 2. *1826 s.m. 23*

3. Amministrazione camerale della Delegazione di Perugia esercitata dal conte Alessandro Pianciani, con rapporto della Computisteria sul conto esibito dal conte Vincenzo Pianciani - f. 1.
1826 s.m. 23
4. Amministrazione camerale della Delegazione di Macerata esercitata dal marchese Carlo Bandini, con rapporto della Computisteria - ff. 2.
1826 s.m. 23
5. Amministrazione camerale della Delegazione di Ancona esercitata dal marchese Carlo Bandini, con rapporto della Computisteria - ff. 2.
1826 s.m. 23

2. I e II semestre.

1. Istituto di carità in Roma, con rapporto della Computisteria e comunicazione di monsignor Giuseppe Ugolini del marzo 1826, con la quale informa che il Tribunale della piena Camera si sarebbe dispensato da qualsiasi esame fino a quando non ne fosse pervenuta la sentenza - ff. 2.
1826 ago. 7
2. Amministrazione camerale della Delegazione di Macerata esercitata dal conte Nicola Ferretti Gabuccini, con rapporto della Computisteria - f. 1.
1826 s.m. 23
3. Amministrazione camerale della Delegazione di Ancona esercitata dal conte Pietro Pichi, con rapporto della Computisteria - f. 1.
1826 s.m. 23
4. Presidenza della grascia, con rapporto della Computisteria - ff. 2.
1826 s.m. 23
5. Zecca di Roma amministrata da Francesco Mazio, con rapporto della Computisteria - ff. 2.
1826 s.m. 23
6. Zecca di Bologna sotto la direzione di Pellegrino Salvigni, con rapporto della Computisteria - ff. 2.
1826 s.m. 23
7. Amministrazione delle mezze annate e quindenni di Cancelleria, esercitata da Antonio Bellotti, con rapporto della Computisteria - ff. 2.
1826 s.m. 23
8. Uffici del Tribunale della sacra rota amministrati da Antonio Gaddotti, con relazione della Computisteria - ff. 2.
1826 s.m. 23
9. Ufficio della Prefettura dei sollecitatori delle lettere apostoliche, detto "Il Pallotta", amministrato da Luigi Giuntotardi, con rapporto della Computisteria - ff. 2.
1826 s.m. 23
10. Appalto del dazio del macinato nella Delegazione di Camerino gestito dal conte Luigi Pizzicanti, con rapporto della Computisteria - ff. 2.
1826 s.m. 23
11. Amministrazione camerale della Delegazione di Spoleto esercitata dal conte Alessandro Pianciani, con rapporto della Computisteria esibito dal conte Vincenzo Pianciani - ff. 2.
1826 s.m. 23
12. Amministrazione camerale della Delegazione di Ascoli esercitata da Michelangelo Rilucanti e Vincenzo Cantalamessa, con rapporto della Computisteria - ff. 3.
1826 s.m. 23
13. Amministrazione camerale della Delegazione di Perugia esercitata

- ta dal conte Alessandro Pianciani, con rapporto della Computisteria esibito dal conte Vincenzo Pianciani - ff. 2. *1826 s.m. 23*
14. Amministrazione camerale della Delegazione di Viterbo esercitata da Vincenzo Persiani e Francesco Silvestro Polidori, con rapporto della Computisteria - ff. 3. *1826 s.m. 23*
15. Amministrazione camerale della Delegazione di Ancona esercitata dal marchese Carlo Bandini, con rapporto della Computisteria - ff. 2. *1826 s.m. 23*
16. Amministrazione camerale della Delegazione di Macerata esercitata dal marchese Carlo Bandini, con rapporto della Computisteria - ff. 2. *1826 s.m. 23*
17. Camera Capitolina, con relazione della Computisteria - ff. 2. *1826 s.m. 23*

38. Terza sezione per l'anno 1824, con nota delle pendenze.

1825 ago. 29-1826 apr. 7

Si segnala la presenza di una lettera del 29 agosto 1825 inviata da Ludovico Conventati a Giovanni Merli, con la quale viene trasmessa la nota delle pendenze.

1. Sezione arretrati I semestre 1820.

1. Amministrazione dell'Impresa generale dei lotti esercitata dal marchese Ottavio Paolo del Bufalo, con relazione della Computisteria - ff. 2. *1826 apr. 7*
2. Amministrazione delle poste pontificie, con relazione della Computisteria - ff. 2. *1826 apr. 7*
3. Dogane generali e dogane alle porte di Roma gestite dal computista Giulio Seni, con relazione della Computisteria - f. 1. *1826 apr. 7*
4. Amministrazione camerale della Legazione di Bologna esercitata dal marchese Alessandro Gozzadini, con rapporto della Computisteria - f. 1. *1826 apr. 7*
5. Amministrazione camerale della Legazione di Ravenna esercitata dal conte Antonio Gaddi, con rapporto della Computisteria - f. 1. *1826 apr. 7*
6. Amministrazione camerale della Legazione di Ferrara esercitata dai marchesi Camillo e Girolamo Bevilacqua, con rapporto della Computisteria - f. 1. *1826 apr. 7*
7. Amministrazione camerale della Legazione di Forlì esercitata dal conte Antonio Gaddi, con rapporto della Computisteria - f. 1. *1826 apr. 7*
8. Prefettura dell'annona - f. 1. *1826 apr. 7*

2. I e II semestre.

1. Amministrazione camerale del lago Trasimeno esercitata dal conte Alessandro Pianciani, con rapporto della Computisteria - ff. 2. *1826 apr. 7*

2. Amministrazione delle poste pontificie, con rapporto della Computisteria - ff. 3. *1826 apr. 7*
3. Ufficio dei cursorati apostolici e di altri dipendenti della Dataria amministrato da Luca Antonio Benedetti, con rapporto della Computisteria - ff. 4. *1826 apr. 7*
4. Amministrazione dello stabilimento camerale delle allumiere esercitata da Vincenzo Calabrini, con rapporto della Computisteria - ff. 3. *1826 apr. 7*
5. Dogane generali e dogane alle porte di Roma gestite dal computista Giulio Seni, con rapporto della Computisteria - ff. 4. *1826 apr. 7*
6. Amministrazione dell'Impresa generale dei lotti esercitata dal marchese Ottavio Paolo del Bufalo, con rapporto della Computisteria - ff. 3. *1826 apr. 7*
7. Amministrazione generale del bollo, registro, ipoteche e tasse riunite, con relazione della Computisteria - ff. 3. *1826 apr. 7*
8. Prefettura dell'annona, con relazione della Computisteria - ff. 3. *1826 apr. 7*
9. Rendite dei beni ecclesiastici e camerali in Montemarciano amministrato dal cavaliere Benedetto Giraldi della Rovere, con rapporto della Computisteria - ff. 4. *1826 apr. 7*
10. Amministrazione camerale della Legazione di Ravenna esercitata dal conte Antonio Gaddi, con rapporto della Computisteria - ff. 2. *1826 apr. 7*
11. Amministrazione camerale della Legazione di Ferrara esercitata dai marchesi Camillo e Girolamo Bevilacqua, con rapporto della Computisteria - ff. 2. *1826 apr. 7*
12. Amministrazione camerale della Legazione di Forlì esercitata dal conte Antonio Gaddi, con rapporto della Computisteria - ff. 2. *1826 apr. 7*
13. Amministrazione camerale della Legazione di Bologna esercitata dal marchese Alessandro Gozzadini, con rapporto della Computisteria - ff. 2. *1826 apr. 7*
14. Amministrazione camerale della Legazione di Ravenna esercitata dal conte Antonio Gaddi, con rapporto della Computisteria - ff. 2. *1826 apr. 7*
15. Amministrazione camerale del lago Trasimeno esercitata dal marchese Ettore Florenzi, con rapporto della Computisteria - ff. 3. *1826 apr. 7*

39. Quarta sezione per l'anno 1824, con nota delle pendenze.

1825 mar. 13-1826 giu. 20

1. Sezione arretrati I semestre 1820.

1. Amministrazione della Delegazione di Urbino e Pesaro esercitata dal conte Pietro Corbelli, dal marchese Giuseppe Benvenuti e

- dal cavaliere Benedetto Giraldi, con rapporto della Computisteria - f. 1. 1825 mar. 13
2. Direzione generale del debito pubblico, con relazione della Computisteria e altra minuta relativa allo stesso conto - ff. 4. 1826 giu. 20
2. I e II semestre.
1. Beni e rendite camerali nella Delegazione di Camerino amministrata dal conte Luigi Pizzicanti, con rapporto della Computisteria - ff. 2. 1826 mar. 13
 2. Appalto della navigazione sul Tevere con il tiro dei bufali gestito da Giovanni Battista Adriani dal porto di Ripetta ad Orte, con rapporto della Computisteria - f. 1. 1826 mar. 13
 3. Beni e rendite camerali della Mesola amministrati da Luigi Bergonzini - ff. 3. 1826 mar. 13
 4. Direzione generale del debito pubblico - ff. 3. 1826 mar. 13
 5. Rendite dei beni ecclesiastici e camerali in Carpegna e luoghi annessi (Delegazione di Urbino e Pesaro) amministrata da Pietro Ducci, con rapporti della Computisteria - ff. 2. 1826 mar. 13
 6. Cassa ministeriale della Congregazione del buon governo, con relazione della Computisteria - ff. 2. 1826 mar. 13
 7. Cartiera camerale di S. Sisto Vecchio di Roma, amministrata da Leopoldo Mucciolini, con relazione della Computisteria camerale - ff. 2. 1826 mar. 13
 8. Rendite dei beni ecclesiastici e camerali nell'ex feudo di Scavolino (Delegazione di Urbino e Pesaro) amministrata da Mattia Piccinini - f. 1. 1826 mar. 13
 9. Presidenza delle strade, per le spese di pulizia e illuminazione delle strade di Roma, con relazione della Computisteria - ff. 2. 1826 mar. 13
 10. Amministrazione della Delegazione di Urbino e Pesaro esercitata dal conte Pietro Corbelli, dal marchese Giuseppe Benvenuti e dal cavaliere Benedetto Giraldi, con rapporto della Computisteria - ff. 2. 1826 mar. 13
 11. Calcografia camerale amministrata dall'architetto Giuseppe Valadier, con rapporto della Computisteria - ff. 4. 1826 mar. 13
 12. Appalto del dazio del macinato nelle comunità di Pontecorvo e Sant'Oliva, con relazione della Computisteria - f. 1. 1826 mar. 13
 13. Appalto del dazio del macinato nelle delegazioni di Perugia, Spoleto, Viterbo, Frosinone, Rieti, Civitavecchia e Comarca di Roma gestito da Vincenzo Polidori, con relazione della Computisteria - ff. 2. 1826 mar. 13
 14. Appalto del dazio del macinato della Delegazione di Urbino e Pesaro gestito dal conte Cristoforo Marcelli, con relazione della Computisteria - f. 1. 1826 mar. 13
 15. Appalto del bollo sulle carte da gioco gestito da Francesco Bosari da agosto 1823 a dicembre 1824, con relazione della Computisteria - ff. 2. 1826 mar. 13

16. Amministrazione dell'Archivio Urbano esercitata da Domenico Passerini, con relazione della Computisteria - ff. 2. *1826 mar. 13*
17. Appalto del dazio del macinato nelle delegazioni di Macerata, Fermo, Ascoli e Camerino gestito da Paolo Mereghi, con relazione della Computisteria - f. 1. *1826 mar. 13*
18. Amministrazione camerale della Delegazione di Ancona esercitata dal conte Pietro Pichi, con relazione della Computisteria - f. 1. *1826 mar. 13*
19. Ufficio dell'Archivio della Curia romana amministrato da Luca Antonio Benedetti, con relazione della Computisteria - f. 1. *1826 mar. 13*
20. Amministrazione camerale delle saline di Cervia e di Comacchio, con relazione della Computisteria - ff. 2. *1826 mar. 13*
21. Presidenza delle strade per l'ammortizzazione dei debiti relativa ai lavori eseguiti sulle strade dell'Agro romano, con lettera di monsignor Ludovico Conventati a monsignor Silvestro Bargagnati, ponente e rapporto della Computisteria in allegato - ff. 2. *1826 mar. 13*

b. 10

40. Prima sezione per l'anno 1825. *1827 mag. 11*

Si segnala copia di una relazione di Ludovico Conventati sul bilancio generale e sullo stralcio dei conti arretrati a giugno del 1820.

1. Sezione arretrati I semestre 1820.

1. Amministrazione dell'Impresa generale dei lotti esercitata dal marchese Ottavio Paolo del Bufalo, con relazione della Computisteria - ff. 2. *1827 mag. 11*
2. Amministrazione delle poste pontificie, con relazione della Computisteria - ff. 2. *1827 mag. 11*
3. Copia della sentenza dell'11 maggio 1827 sul conto delle Dogane generali e dogane alle porte di Roma gestite dal computista Giulio Seni, con relazione della Computisteria - f. 1.
4. Copia della sentenza dell'11 maggio 1827 sul conto della Direzione generale del debito pubblico, con relazione della Computisteria - ff. 3.

2. I e II semestre.

1. Amministrazione dello stabilimento camerale delle allumiere esercitata da Vincenzo Calabrini, con rapporto della Computisteria - ff. 2. *1827 mag. 11*
2. Amministrazione delle poste pontificie, con rapporto della Computisteria - ff. 5. *1827 mag. 11*
3. Amministrazione dell'Archivio Urbano esercitata da Domenico Passerini, con relazione della Computisteria - ff. 2. *1827 mag. 11*

4. Beni e rendite camerali nella Delegazione di Camerino amministrata dal conte Luigi Pizzicanti, con rapporto della Computisteria - ff. 4. 1827 mag. 11
5. Ufficio dell'Archivio della Curia romana amministrato da Luca Antonio Benedetti, con relazione della Computisteria - ff. 2. 1827 mag. 11
6. Appalto della navigazione sul Tevere con il tiro dei bufali gestito da Giovanni Battista Adriani dal porto di Ripetta ad Orte, con rapporto della Computisteria - ff. 2. 1827 mag. 11
7. Appalto del dazio del macinato nelle delegazioni di Macerata, Fermo, Ascoli e Camerino gestito da Paolo Merighi, con relazione della Computisteria - ff. 3. 1827 mag. 11
8. Appalto del dazio del macinato della Delegazione di Urbino e Pesaro gestito dal conte Cristoforo Marcelli, con rapporto della Computisteria - ff. 2. 1827 mag. 11
9. Appalto del dazio del macinato nella comunità di Pontecorvo, con relazione della Computisteria - ff. 3. 1827 mag. 11
10. Appalto del dazio del macinato nella Delegazione di Ancona gestito dal conte Pietro Pichi, con rapporto della Computisteria - ff. 2. 1827 mag. 11
11. Appalto del dazio del macinato nelle delegazioni di Viterbo, Rieti, Civitavecchia, Perugia e Spoleto gestito da Vincenzo Persiani, con relazione della Computisteria - ff. 3. 1827 mag. 11
12. Appalto del bollo sulle carte da gioco gestito da Francesco Bossari da agosto 1823 a dicembre 1824, con relazione della Computisteria - ff. 2. 1827 mag. 11
13. Amministrazione camerale delle saline di Corneto esercitata da Vincenzo Calabrini, con relazione della Computisteria - ff. 5. 1827 mag. 11
14. Direzione generale del debito pubblico - ff. 5. 1827 mag. 11
15. Calcografia camerale amministrata dall'architetto Giuseppe Valadier, con rapporto della Computisteria - ff. 4. 1827 mag. 11
16. Amministrazione dell'Impresa generale dei lotti esercitata dal marchese Ottavio Paolo del Bufalo, con rapporto della Computisteria - ff. 4. s.d.
17. Copia della sentenza dell'11 maggio 1827 sul conto dell'Amministrazione del latifondo camerale della Mesola, esercitata da Luigi Bergonsini sotto la direzione dell'avv. Francesco Pasetti, con rapporto della Computisteria - ff. 2.
18. Copia della sentenza dell'11 maggio 1827 sul conto della Direzione generale del debito pubblico, con rapporto della Computisteria - ff. 2.
19. Copia della sentenza dell'11 maggio 1827 sul conto della Prefettura dell'annona, con relazione della Computisteria - ff. 3.
20. Copia della sentenza dell'11 maggio 1827 sul conto dell'Amministrazione camerale delle saline di Cervia e di Comacchio esercitata dal conte Carlo Severoli, con relazione della Computisteria - ff. 3.

21. Copia della sentenza dell'11 maggio 1827 sulle rendite dei beni ecclesiastici e camerale in Montemarciano amministrate dal cavaliere Benedetto Giraldi della Rovere, con rapporto della Computisteria - ff. 3.
22. Copia della sentenza dell'11 maggio 1827 sulle rendite dei beni ecclesiastici e camerale nell'ex feudo di Scavolino (Delegazione di Urbino e Pesaro) amministrate da Mattia Piccinini, con rapporto della Computisteria - ff. 2.
23. Copia della sentenza dell'11 maggio 1827 sulle rendite dei beni ecclesiastici e camerale in Carpegna e luoghi annessi (Delegazione di Urbino e Pesaro) amministrate da Pietro Ducci, con rapporto della Computisteria - ff. 2.
24. Copia della sentenza dell'11 maggio 1827 sul conto della cassa ministeriale della Congregazione del buon governo, con relazione della Computisteria - ff. 2.
25. Copia della sentenza dell'11 maggio 1827 sul conto dell'Ufficio dei cursorati apostolici e di altri dipendenti della Dataria amministrato da Luca Antonio Benedetti, con rapporto della Computisteria - ff. 2.
26. Copia della sentenza dell'11 maggio 1827 sul conto delle Dogane generali e dogane alle porte di Roma gestite dal computista Giulio Seni, con rapporto della Computisteria - ff. 3.
27. Copia della sentenza dell'11 maggio 1827 sul conto della Cartiera camerale di S. Sisto Vecchio di Roma, amministrata da Leopoldo Mucciolini, con relazione della Computisteria camerale - ff. 2.

41. Seconda sezione per l'anno 1825, con nota delle pendenze.
1827 giu. 18-1828 apr. 18

1. Sezione arretrati I semestre 1820.

Si segnala la seguente annotazione: «3^a. Conti arretrati. Sindacati 1825».

1. Amministrazione camerale della Comarca di Roma esercitata dall'avv. Camillo Costanzi, con rapporto della Computisteria - f. 1.
1827 giu. 18
2. Amministrazione camerale della Delegazione di Frosinone esercitata dal cavaliere Guglielmo Guglielmi, con rapporto della Computisteria - f. 1.
1827 giu. 18
3. Amministrazione camerale della Legazione di Ferrara esercitata dal conte Antonio Gaddi, con rapporto della Computisteria - f. 1.
1827 giu. 18
4. Amministrazione camerale della Legazione di Bologna esercitata dal marchese Alessandro Gozzadini, con rapporto della Computisteria - f. 1.
1827 giu. 18
5. Amministrazione camerale della Legazione di Forlì esercitata dal conte Antonio Gaddi, con rapporto della Computisteria - f. 1.
1827 giu. 18

6. Amministrazione camerale della Legazione di Ravenna esercitata dal conte Antonio Gaddi, con rapporto della Computisteria - ff. 1. 1827 giu. 18
 7. Amministrazione del dazio consumo e rami annessi nelle legazioni di Bologna, Ferrara, Ravenna e Forlì, con relazione della Computisteria - ff. 2. 1827 giu. 18
2. I e II semestre.
1. Presidenza delle strade per l'Amministrazione delle strade regionali dell'Agro romano degli anni 1819-1825, con rapporto della Computisteria e suo allegato - ff. 2. 1828 apr. 18
 2. Presidenza delle strade per l'Amministrazione delle strade provinciali e comunali dell'Agro romano degli anni 1823-1825, con rapporto della Computisteria e suo allegato - ff. 2. 1828 apr. 18
 3. Amministrazione camerale della Legazione di Ravenna esercitata dal conte Antonio Gaddi, con rapporto della Computisteria - ff. 2. 1827 giu. 18
 4. Amministrazione camerale della Legazione di Ferrara esercitata dal conte Antonio Gaddi, con rapporto della Computisteria - ff. 2. 1827 giu. 18
 5. Amministrazione del dazio consumo e rami annessi nelle legazioni di Bologna, Ferrara, Ravenna e Forlì esercitata dal marchese Girolamo Zappi, con minuta dell'appendice alla sentenza fatta di chierici del 30 giugno 1828; copia di una lettera del 12 giugno 1828, scritta da monsignor Belisario Cristaldi a monsignor Ludovico Conventati; relazione della Computisteria e copia conforme di un rapporto, del 7 maggio 1817, di Cesare Guerrieri per l'udienza del Papa sull'Amministrazione dei dazi e consumi; infine, deduzioni della stessa Amministrazione sui rilievi fatti dal Tribunale per i conti del 1825 - ff. 3. 1827 giu. 18
 6. Amministrazione camerale della Delegazione di Benevento esercitata dal marchese Orazio Pacca, con rapporto della Computisteria - ff. 2. 1827 giu. 18
 7. Amministrazione camerale della Comarca di Roma esercitata dall'avv. Camillo Costanzi, con rapporto della Computisteria - ff. 2. 1827 giu. 18
 8. Uffici notarili del Tribunale dell'A.C. amministrati dal notaio Vincenzo Petti, con relazione della Computisteria - ff. 2. 1827 giu. 18
 9. Amministrazione dei proventi derivanti dallo spaccio della neve e ghiaccio in Roma e suo circondario, con rapporto della Computisteria - ff. 6. 1827 giu. 18
 10. Copia della sentenza del 18 giugno 1827 sul conto dell'Amministrazione camerale del lago Trasimeno esercitata dal marchese Ettore Florenzi, con rapporto della Computisteria - ff. 2.
 11. Copia della sentenza del 18 giugno 1827 sul conto dell'Amministrazione camerale della Legazione di Forlì esercitata dal conte Antonio Gaddi, con rapporto della Computisteria - ff. 3.

12. Copia della sentenza del 18 giugno 1827 sul conto dell'Amministrazione camerale della Legazione di Bologna esercitata dal marchese Alessandro Gozzadini, con rapporto della Computisteria - ff. 2.
13. Copia della sentenza del 18 giugno 1827 sul conto dell'Amministrazione camerale della Legazione di Ferrara esercitata dai marchesi Camillo e Girolamo Bevilacqua, con rapporto della Computisteria - f. 1.
14. Copia della sentenza del 18 giugno 1827 sul conto dell'Amministrazione camerale della Delegazione di Rieti, esibita da Annibale de Marco in qualità di rappresentante degli eredi del defunto marchese Filippo Simonetti, con rapporto della Computisteria - ff. 2.
15. Copia della sentenza del 18 giugno 1827 sul conto dell'Amministrazione camerale della Delegazione di Frosinone esercitata dal cavaliere Guglielmo Guglielmi, con rapporto della Computisteria - ff. 2.
16. Copia della sentenza del 18 giugno 1827 sul conto della Dativa reale sulle case di Roma amministrata dall'avv. Camillo Costanzi, con rapporto della Computisteria - ff. 2.
17. Copia della sentenza del 18 giugno 1827 sulla tassa sulle strade urbane di Roma amministrata dal cavaliere Americo Galleffi, con rapporto della Computisteria - f. 1.
18. Copia della sentenza del 18 giugno 1827 sul conto della dativa reale sui fondi rustici dell'Agro romano amministrata da Giacomo Puri De Marchis, con rapporto della Computisteria - f. 1.
19. Copia della sentenza del 18 giugno 1827 sul conto degli Uffici dei Segretari e cancellieri di Camera, con relazione della Computisteria - ff. 3.

42. Terza sezione per l'anno 1825.

1827 lug. 9

1. Sezione arretrati I semestre 1820.

Si segnala la seguente annotazione: «3°. Conti arretrati. Sindacati 1825; si sono rinvenuti quelle soltanto di Macerata, Ascoli, Camerino, Pesaro e Urbino; e mancanti quelle di Rieti e Ancona, perché non hanno sindacato anteriore».

1. Presidenza delle strade, per l'ammortizzazione dei debiti relativi ai lavori eseguiti sulle strade dell'Agro romano nel 1817, con relazione della Computisteria - ff. 2. 1827 lug. 9
2. Amministrazione camerale della Delegazione di Spoleto esercitata dal conte Alessandro Pianciani, con rapporto della Computisteria - f. 1. 1827 lug. 9
3. Amministrazione camerale della Delegazione di Perugia esercitata dal conte Vincenzo Pianciani, con rapporto della Computisteria - f. 1. 1827 lug. 9

4. Amministrazione camerale della Delegazione di Fermo esercitata dal conte Luigi Bernetti, con rapporto della Computisteria - f. 1. 1827 lug. 9
 5. Amministrazione camerale della Delegazione di Macerata esercitata dal marchese Carlo Bandini, con rapporto della Computisteria - f. 1. 1827 lug. 9
 6. Amministrazione camerale della Delegazione di Ascoli esercitata da Michelangelo Rilucanti e Vincenzo Cantalamessa, con rapporto della Computisteria - f. 1. 1827 lug. 9
 7. Amministrazione camerale della Delegazione di Camerino esercitata dal conte Luigi Pizzicanti, con rapporto della Computisteria - f. 1. 1827 lug. 9
 8. Amministrazione della Delegazione di Urbino e Pesaro esercitata dal conte Pietro Corbelli, dal marchese Giuseppe Benvenuti e dal cavaliere Benedetto Giraldi, con rapporto della Computisteria - f. 1. 1827 lug. 9
2. I e II semestre.
1. Uffici del Tribunale della sacra rota amministrati da Antonio Gaddotti, con relazione della Computisteria - ff. 2. 1827 lug. 9
 2. Amministrazione camerale della Delegazione di Perugia esercitata dal conte Vincenzo Pianciani, con rapporto della Computisteria - ff. 2. 1827 lug. 9
 3. Amministrazione camerale della Delegazione di Camerino esercitata dal conte Luigi Pizzicanti, con rapporto della Computisteria - ff. 2. 1827 lug. 9
 4. Amministrazione della Delegazione di Urbino e Pesaro esercitata dal conte Pietro Corbelli, dal marchese Giuseppe Benvenuti e dal cavaliere Benedetto Giraldi, con rapporto della Computisteria - ff. 2. 1827 lug. 9
 5. Amministrazione camerale della Delegazione di Spoleto esercitata dal conte Alessandro Pianciani, con rapporto della Computisteria - ff. 2. 1827 lug. 9
 6. Amministrazione camerale della Delegazione di Ascoli esercitata da Michelangelo Rilucanti e Vincenzo Cantalamessa, con rapporto della Computisteria - ff. 2. 1827 lug. 9
 7. Amministrazione camerale della Delegazione di Macerata esercitata dal conte Nicola Ferretti Gabuccini, con rapporto della Computisteria e un foglio di annotazione - f. 1. 1827 lug. 9
 8. Ufficio della Prefettura dei sollecitatori delle lettere apostoliche, detto "Il Pallotta", amministrato da Luigi Giuntotardi, con rapporto della Computisteria - ff. 2. 1827 lug. 9
 9. Amministrazione delle mezze annate e quindenni di Cancelleria, esercitata da Antonio Bellotti, con rapporto della Computisteria - ff. 2. 1827 lug. 9
 10. Camera Capitolina, con relazione della Computisteria - ff. 2. 1827 lug. 9

11. Istituto di carità, con relazione della Computisteria - ff. 3.
1827 lug. 9
 12. Amministrazione della casa d'industria in Roma, con relazione della Computisteria - ff. 4. 1827 lug. 9
 13. Presidenza della grascia, con relazione della Computisteria - ff. 2. 1827 lug. 9
 14. Presidenza delle strade, con relazione della Computisteria - ff. 3. 1827 lug. 9
 15. Zecca di Bologna sotto la direzione di Pellegrino Salvigni, con rapporto della Computisteria - ff. 3. 1827 lug. 9
 16. Zecca in Vaticano, con rapporto della Computisteria - ff. 3. 1827 lug. 9
 17. Copia della sentenza del 9 luglio 1827 sul conto dell'Amministrazione camerale della Delegazione di Macerata esercitata dal marchese Carlo Bandini, con rapporto della Computisteria - f. 1.
 18. Copia della sentenza del 9 luglio 1827 sul conto dell'Amministrazione camerale della Delegazione di Civitavecchia esercitata da Egidio e gli altri fratelli Bonizi, con rapporto della Computisteria - f. 1.
 19. Copia della sentenza del 9 luglio 1827 sul conto dell'Amministrazione camerale della Delegazione di Fermo esercitata dal conte Luigi Bernetti, con rapporto della Computisteria - ff. 2.
 20. Copia della sentenza del 9 luglio 1827 sul conto dell'Amministrazione camerale della Delegazione di Ancona esercitata dal marchese Carlo Bandini, con rapporto della Computisteria - ff. 2.
 21. Copia della sentenza del 9 luglio 1827 sul conto dell'Amministrazione camerale della Delegazione di Viterbo esercitata da Vincenzo Persiani e Francesco Silvestro Polidori, con rapporto della Computisteria - ff. 2.
43. Prima sezione per l'anno 1826. 1828 mar. 17-giu. 30
1. Istituto di carità in Roma, con relazione della Computisteria - ff. 2. 1828 mar. 17
 2. Amministrazione del dazio consumo e rami annessi nelle legazioni di Bologna, Ferrara, Ravenna e Forlì, con relazione della Computisteria - ff. 6. 1828 giu. 2
 3. Lettera di monsignor Ludovico Conventati a monsignor Luigi Lancellotti ponente, con la quale invia la nota delle pendenze allegata - ff. 2. 1828 giu. 30
44. Seconda sezione per l'anno 1826. 1828 gen. 30-giu. 2
1. Lettera di monsignor Ludovico Conventati a monsignor Giuseppe Ugolini ponente, con allegata la nota dei conti - f. 1. 1828 gen. 30

2. Zecca al Vaticano, con rapporto della Computisteria - ff. 4.
1828 apr. 18
3. Amministrazione delle poste pontificie esercitata dal marchese Camillo Massimi come soprintendente generale, con rapporto della Computisteria - ff. 4. 1828 apr. 18
4. Amministrazione dell'Impresa generale dei lotti esercitata dal marchese Ottavio Paolo del Bufalo, con rapporto ed osservazioni della Computisteria - ff. 4. 1828 apr. 18
5. Dogane generali e dogane alle porte di Roma gestite dal computista Giulio Seni, con rapporto della Computisteria - ff. 6. 1828 giu. 2

45. Terza sezione per l'anno 1826, con note delle pendenze.

1828 mar. 24

1. Sezione arretrati I semestre 1820.

Si segnala la seguente annotazione riportata sulla camicia: «Esercizio arretrato a tutto giugno 1820».

1. Rendiconto di Giuseppe Galletti, amministratore provvisorio per la Legazione di Bologna, dall'11 marzo ad agosto 1826, con rapporto della Computisteria - f. 1. 1828 mar. 24
2. Amministrazione camerale della Legazione di Ferrara esercitata dal conte Antonio Gaddi, con rapporto della Computisteria - f. 1. 1828 mar. 24
3. Amministrazione camerale della Legazione di Ravenna esercitata dal conte Antonio Gaddi, con rapporto della Computisteria - f. 1. 1828 mar. 24
4. Amministrazione camerale della Legazione di Forlì esercitata dal conte Antonio Gaddi, con rapporto della Computisteria - f. 1. 1828 mar. 24

2. I e II semestre.

1. Bilancio delle spese occorse al corpo dei Carabinieri presentato dalla Computisteria, con annesso suo rapporto - ff. 2. 1828 mar. 24
2. Amministrazione camerale della Legazione di Bologna esercitata dal marchese Alessandro Gozzadini, con rapporto della Computisteria - ff. 2. 1828 mar. 24
3. Amministrazione camerale delle Legazioni di Forlì, Ferrara e Ravenna esercitata dal conte Antonio Gaddi, con rapporto della Computisteria - ff. 3. 1828 mar. 24
4. Amministrazione camerale della Legazione di Bologna esercitata da Giuseppe Galletti, con rapporto della Computisteria - f. 1. 1828 mar. 24

5. Amministrazione camerale della Legazione di Forlì esercitata da Gaetano Sostegni, con rapporto della Computisteria - ff. 3.
1828 mar. 24
 6. Congregazione militare per l'amministrazione della marina, con rapporto della Computisteria - ff. 2.
1828 mar. 24
46. «Conti dell'amministrazione militare dal 1818 al 1825», con elenco della documentazione allegata. 1821-1828

con documentazione precedente

Si segnala una lettera del 7 agosto 1827 inviata da Ludovico Conventati al pro-decano Luigi Bottiglia sulle accuse mosse dal tesoriere generale alla Congregazione militare per irregolarità riscontrate sui conti della marina e sul ritardo nel saldo del conto delle truppe di terra, irrisolto dal 1818.

Il fascicolo contiene corrispondenza intercorsa tra la Segreteria di Stato, il Tesoriere generale, il Tribunale della piena Camera e la Congregazione militare, minute di sentenze, rapporti e osservazioni di natura contabile per le diverse truppe di terra e di mare poste sotto il comando della Congregazione.

INDICI

INDICE DEI NOMI*

- Adriani Giovanni Battista, appaltatore camerale della navigazione sul Tevere con il tiro dei bufali dal porto di Ripetta ad Orte, **bb. 9** (fasc. 39, sfasc. 2, doc. 2), **10** (fasc. 40, sfasc. 2, doc. 6)
- Aluffi Felice, conte, amministratore dell'Amministrazione generale camerale dei sali e tabacchi di Roma, **bb. 6** (fasc. 23, sfasc. 3, doc. 9), **7** (fasc. 30, sfasc. 2, doc. 10), **8** (fasc. 35, sfasc. 2, doc. 3)
- Arcangeli Innocenzo
appaltatore camerale della navigazione sul Tevere con il tiro dei bufali dal porto di Ripetta ad Orte, **bb. 3** (fasc. 12, doc. 16), **4** (fasc. 13, doc. 8), **5** (fasc. 20, sfasc. 1, doc. 12; sfasc. 3, doc. 13), **6** (fasc. 26, sfasc. 3, doc. 5), **7** (fasc. 29, sfasc. 3, doc. 8), **8** (fasc. 34, sfasc. 4, doc. 5)
appaltatore del bollo sulle carte da gioco, **bb. 3** (fasc. 11, doc. 5), **4** (fasc. 14, doc. 19), **5** (fasc. 21, sfasc. 1, doc. 4; sfasc. 3, doc. 5), **6** (fasc. 26, sfasc. 3, doc. 9), **7** (fasc. 29, sfasc. 3, doc. 12), **8** (fasc. 34, sfasc. 4, doc. 10)
- Bandini Carlo, marchese
amministratore dell'Amministrazione dei beni ecclesiastici e camerali della Delegazione di Ancona, **bb. 8** (fasc. 32, sfasc. 2, doc. 7), **9** (fasc. 37, sfasc. 1, doc. 5), (fasc. 37, sfasc. 2, doc. 15), **10** (fasc. 42, sfasc. 2, doc. 20)
- amministratore dell'Amministrazione dei beni ecclesiastici e camerali della Delegazione di Macerata, **bb. 8** (fasc. 32, sfasc. 1, doc. 2; sfasc. 2, doc. 8), **9** (fasc. 37, sfasc. 1, doc. 4; sfasc. 2, doc. 16), **10** (fasc. 42, sfasc. 1, doc. 5; sfasc. 2, doc. 17)
- gestore dell'appalto del macinato nel Ducato di Urbino, **b. 1** (fasc. 4, doc. 9)
- Bargagnati Silvestro, prelado, chierico di Camera, **bb. 1** (fasc. 2, doc. 7), **9** (fasc. 39, sfasc. 2, doc. 21)
- Bellotti Antonio, amministratore dell'Amministrazione delle mezze annate e quindenni, **bb. 1** (fasc. 3, doc. 13; fasc. 4, doc. 51), **2** (fasc. 8, doc. 11), **3** (fasc. 10, doc. 5), **4** (fasc. 15, doc. 2), **5** (fasc. 18, sfasc. 1, doc. 11; sfasc. 3, doc. 10), **6** (fasc. 25, sfasc. 2, doc. 10), **7** (fasc. 28, sfasc. 3, doc. 11), **8** (fasc. 32, sfasc. 2, doc. 14), **9** (fasc. 37, sfasc. 2, doc. 7), **10** (fasc. 42, sfasc. 2, doc. 9)
- Benedetti Luca Antonio
amministratore del Collegio dei vacabilisti di cursorato apostolico, **bb. 1** (fasc. 4, doc. 55), **2** (fasc. 8, doc. 13, 17), **3** (fasc. 10, doc. 8; fasc. 12, doc. 12), **4** (fasc. 14, doc. 20), **5** (fasc. 21,

* I nomi sono indicizzati con le attribuzioni di professione e lo status se presenti nel documento. Nei casi di omonimia, quando si è certi che si tratti della stessa persona, le diverse attribuzioni vengono riunite sotto un unico nominativo; nei casi dubbi, l'individuazione della forma accettata del nome è stata determinata sulla base del maggior numero di occorrenze e dal raffronto tra gli inventari.

Il grassetto identifica l'unità archivistica, mentre in parentesi s'indica il numero di corda di fascicoli, sottofascicoli e documenti.

- sfasc. 1, doc. 14; sfasc. 3, doc. 4), **6** (fasc. 25, sfasc. 2, doc. 1), **7** (fasc. 31, sfasc. 3, doc. 10), **8** (fasc. 33, sfasc. 2, doc. 5), **9** (fasc. 38, sfasc. 2, doc. 3), **10** (fasc. 40, sfasc. 2, doc. 25)
- amministratore dell'Ufficio dell'Archivio della Curia romana, **bb. 1** (fasc. 3, doc. 4; fasc. 4, docc. 29, 34), **2** (fasc. 5, doc. 6), **6** (fasc. 26, sfasc. 3, doc. 6), **7** (fasc. 29, sfasc. 3, doc. 9), **8** (fasc. 34, sfasc. 4, doc. 6), **9** (fasc. 39, sfasc. 2, doc. 19), **10** (fasc. 40, sfasc. 2, doc. 5)
- Benucci Saverio, computista generale della RCA, **bb. 2** (fasc. 5, doc. 14; fasc. 6, doc. 18), **5** (fasc. 17, doc. 4)
- Beneduti Giuseppe, marchese amministratore dell'Amministrazione dei beni ecclesiastici e camerale della Delegazione di Urbino e Pesaro, **bb. 1** (fasc. 3, doc. 22; fasc. 4, docc. 26, 33), **3** (fasc. 11, docc. 1, 16), **5** (fasc. 21, sfasc. 1, doc. 9; sfasc. 2, doc. 1; sfasc. 3, doc. 7), **6** (fasc. 26, sfasc. 1, doc. 1; sfasc. 3, doc. 13), **7** (fasc. 29, sfasc. 1, doc. 3; sfasc. 3, doc. 17), **8** (fasc. 34, sfasc. 1, doc. 1; sfasc. 4, doc. 19), **9** (fasc. 39, sfasc. 1, doc. 1; sfasc. 2, doc. 10), **10** (fasc. 42, sfasc. 1, doc. 8; sfasc. 2, doc. 4)
- amministratore dell'Amministrazione dei beni ecclesiastici e camerale di Gubbio, **b. 1** (fasc. 4, doc. 27)
- Benvenuti Giuseppe, marchese, amministratore dell'Amministrazione dei beni ecclesiastici e camerale della Delegazione di Urbino e Pesaro *v.* Beneduti Giuseppe, marchese, amministratore dell'Amministrazione dei beni ecclesiastici e camerale della Delegazione di Urbino e Pesaro
- Bergonsini Luigi, amministratore dell'Amministrazione del latifondo camerale della Mesola *v.* Bergonzini Luigi, amministratore dell'Amministrazione del latifondo camerale della Mesola
- Bergonzini Luigi, amministratore dell'Amministrazione del latifondo camerale della Mesola, **bb. 8** (fasc. 34, sfasc. 4, doc. 1), **9** (fasc. 39, sfasc. 2, doc. 3), **10** (fasc. 40, sfasc. 2, doc. 17)
- Bernetti Luigi, conte, amministratore dell'Amministrazione dei beni ecclesiastici e camerale di Fermo, **bb. 2** (fasc. 8, doc. 6), **3** (fasc. 11, docc. 18, 21), **5** (fasc. 20, sfasc. 1, doc. 9; sfasc. 2, doc. 2; sfasc. 3, doc. 8), **6** (fasc. 23, sfasc. 1, doc. 4; sfasc. 3, doc. 2), **7** (fasc. 30, sfasc. 1, doc. 4; sfasc. 2, doc. 17), **8** (fasc. 35, sfasc. 1, doc. 5; sfasc. 2, doc. 9), **9** (fasc. 36, sfasc. 2, doc. 5), **10** (fasc. 42, sfasc. 1, doc. 4; sfasc. 2, doc. 19)
- Bernini Francesco, cavaliere, esattore camerale nella Provincia del Patrimonio, Stato di Castro e Ronciglione e Circondario pontino, **bb. 1** (fasc. 4, doc. 4), **2** (fasc. 6, doc. 8), **4** (fasc. 13, doc. 1)
- Bevilacqua Cantelli Camillo, marchese, amministratore dell'Amministrazione generale dei beni ecclesiastici e camerale della Legazione di Ferrara, **bb. 3** (fasc. 9, docc. 15, 17), **5** (fasc. 19, sfasc. 1, doc. 6; sfasc. 2, doc. 4; sfasc. 3, doc. 1), **6** (fasc. 24, sfasc. 1, doc. 4; sfasc. 2, doc. 8), **7** (fasc. 31, sfasc. 1, doc. 4; sfasc. 3, doc. 9), **8** (fasc. 33, sfasc. 1, doc. 3; sfasc. 2, doc. 9), **9** (fasc. 38, sfasc. 1, doc. 6; sfasc. 2, doc. 11), **10** (fasc. 41, sfasc. 2, doc. 13)
- Bevilacqua Cantelli Girolamo, marchese, amministratore dell'Amministrazione generale dei beni ecclesiastici e camerale della Legazione di Ferrara, **bb. 3** (fasc. 9, docc. 15, 17), **5** (fasc. 19, sfasc. 1, doc. 6; sfasc. 2, doc. 4; sfasc. 3, doc. 1), **6** (fasc. 24, sfasc. 1, doc. 4; sfasc.

- 2, doc. 8), 7 (fasc. 31, sfasc. 1, doc. 4; sfasc. 3, doc. 9), 8 (fasc. 33, sfasc. 1, doc. 3; sfasc. 2, doc. 9), 9 (fasc. 38, sfasc. 1, doc. 6; sfasc. 2, doc. 11), 10 (fasc. 41, sfasc. 2, doc. 13)
- Bevilacqua Girolamo, marchese, amministratore dell'Amministrazione generale dei beni ecclesiastici e camerali della Legazione di Ferrara *v.* Bevilacqua Cantelli Girolamo, marchese, amministratore dell'Amministrazione generale dei beni ecclesiastici e camerali della Legazione di Ferrara
- Boni Giovanni Maria, conte, amministratore dell'Amministrazione dei beni ecclesiastici e camerali della Delegazione di Urbino e Pesaro, **b. 1** (fasc. 3, doc. 23; fasc. 4, doc. 25)
- Bonizi, fratelli, amministratori dell'Amministrazione dei beni ecclesiastici e camerali della Delegazione di Civitavecchia, **bb. 5** (fasc. 20, sfasc. 1, doc. 6; sfasc. 2, doc. 7; sfasc. 3, doc. 5), 6 (fasc. 23, sfasc. 1, doc. 2; sfasc. 3, doc. 3), 7 (fasc. 30, sfasc. 1, doc. 3; sfasc. 2, doc. 16), 8 (fasc. 35, sfasc. 1, doc. 4; sfasc. 2, doc. 6), 9 (fasc. 36, sfasc. 2, doc. 6), 10 (fasc. 42, sfasc. 2, doc. 18)
- Bonizi Egidio, amministratore dell'Amministrazione dei beni ecclesiastici e camerali della Delegazione di Civitavecchia, **bb. 5** (fasc. 20, sfasc. 1, doc. 6; sfasc. 2, doc. 7; sfasc. 3, doc. 5), 6 (fasc. 23, sfasc. 1, doc. 2; sfasc. 3, doc. 3), 7 (fasc. 30, sfasc. 1, doc. 3; sfasc. 2, doc. 16), 8 (fasc. 35, sfasc. 1, doc. 4; sfasc. 2, doc. 6), 9 (fasc. 36, sfasc. 2, doc. 6), 10 (fasc. 42, sfasc. 2, doc. 18)
- Bossari Francesco, appaltatore del bollo sulle carte da gioco in Roma, **bb. 8** (fasc. 34, sfasc. 3, doc. 2), 9 (fasc. 39, sfasc. 2, doc. 15), 10 (fasc. 40, sfasc. 2, doc. 12)
- Bottiglia Luigi, prelado, chierico di Camera, **bb. 1** (fasc. 2, docc. 3-4), 3 (fasc. 11, doc. 1), 9 (fasc. 36, sfasc. 2, doc. 3)
- Bracci G., **b. 3** (fasc. 9, doc. 6)
- Braghini Cassiano, appaltatore della vendita dei nitri e delle polveri nelle legazioni di Bologna, Ferrara, Ravenna e Forlì, **bb. 6** (fasc. 23, sfasc. 3, doc. 16; fasc. 25, sfasc. 2, doc. 16), 7 (fasc. 30, sfasc. 2, doc. 5)
- Brenciaglia Vincenzo, prelado, presidente della RCA, **bb. 3** (fasc. 9, doc. 6), 5 (fasc. 20, sfasc. 1, doc. 1; fasc. 21, sfasc. 4, doc. 5)
- Bufalo Paolo Ottavio del, marchese, amministratore dell'Amministrazione generale dei lotti poi Direzione generale dei lotti *v.* Del Bufalo della Valle Paolo Ottavio, marchese, amministratore dell'Amministrazione generale dei lotti poi Direzione generale dei lotti
- Calabrini Vincenzo
amministratore dell'Amministrazione delle saline di Corneto, **b. 10** (fasc. 40, sfasc. 2, doc. 13)
amministratore dell'Amministrazione dello stabilimento camerale delle allumiere di Roma, **bb. 9** (fasc. 38, sfasc. 2, doc. 4), 10 (fasc. 40, sfasc. 2, doc. 1)
- Campana, eredi, appaltatori camerali del dazio del macinato della Comarca di Roma e della Delegazione di Frosinone, **bb. 2** (fasc. 5, doc. 9), 3 (fasc. 11, doc. 7), 4 (fasc. 14, doc. 12), 5 (fasc. 21, sfasc. 1, doc. 5; sfasc. 3, doc. 6), 6 (fasc. 26, sfasc. 3, doc. 11), 7 (fasc. 29, sfasc. 3, doc. 4)
- Campanari Domenico, prelado, chierico di Camera, **bb. 1** (fasc. 2, docc. 5-6), 5 (fasc. 17, doc. 8), 6 (fasc. 22, doc. 3)
- Cantalamessa Vincenzo, amministratore

- dell'Amministrazione dei beni ecclesiastici e camerale della Delegazione di Ascoli, **bb. 2** (fasc. 8, doc. 19), **3** (fasc. 10, doc. 14), **4** (fasc. 14, doc. 5), **5** (fasc. 18, sfasc. 1, doc. 8; sfasc. 2, doc. 7; sfasc. 3, doc. 6), **6** (fasc. 25, sfasc. 1, doc. 4; sfasc. 2, doc. 3), **7** (fasc. 28, sfasc. 1, doc. 6; sfasc. 3, doc. 17), **8** (fasc. 32, sfasc. 1, doc. 6; sfasc. 2, doc. 9), **9** (fasc. 37, sfasc. 1, doc. 2; sfasc. 2, doc. 12), **10** (fasc. 42, sfasc. 1, doc. 6; sfasc. 2, doc. 6)
- Capponi Felice, amministratore delle rendite dei beni ecclesiastici e camerale in San Felice e nella zona del lago di Paola, **bb. 7** (fasc. 28, sfasc. 2, doc. 1), **8** (fasc. 33, sfasc. 2, doc. 6)
- Cardelli Alessandro, conte, amministratore dell'Amministrazione camerale dei sali e tabacchi, **b. 1** (fasc. 2, docc. 7, 9)
- Carnevali Eriberto, appaltatore camerale del dazio del macinato della Delegazione di Urbino e Pesaro *v.* Carnevali Girberto, appaltatore camerale del dazio del macinato della Delegazione di Urbino e Pesaro
- Carnevali Girberto, appaltatore camerale del dazio del macinato della Delegazione di Urbino e Pesaro, **bb. 2** (fasc. 6, doc. 9; fasc. 13, doc. 2), **5** (fasc. 21, sfasc. 1, doc. 7), **6** (fasc. 26, sfasc. 3, doc. 15)
- Cataldi Pietro, terzo amministratore dell'Amministrazione generale del bollo e registro in Roma, **b. 1** (fasc. 3, doc. 5; fasc. 4, doc. 28)
- Celani Giuseppe Antonio, conte, direttore dell'appalto della vendita dei nitrati e delle polveri nelle legazioni di Bologna, Ferrara, Ravenna e Forlì, **b. 7** (fasc. 30, sfasc. 2, doc. 5)
- Censi Gioacchino, appaltatore della privata del forno camerale di Nettuno, **b. 2** (fasc. 5, doc. 15)
- Cesarini Angelo, appaltatore camerale della tassa sulle licenze della cava di pozzolana, **bb. 1** (fasc. 4, doc. 85), **2** (fasc. 6, doc. 7), **4** (fasc. 13, doc. 7), **5** (fasc. 20, sfasc. 1, doc. 20; sfasc. 3, doc. 1), **6** (fasc. 23, sfasc. 3, doc. 19), **7** (fasc. 30, sfasc. 2, doc. 19)
- Ciccalotti Basilio, prelado, chierico di Camera, **b. 1** (fasc. 2, docc. 3-4)
- Cimorrone Giuseppe, affittuario di beni camerale in Nettuno, **b. 1** (fasc. 2, doc. 1)
- Colonnesi Gaetano, cavaliere, amministratore dell'Amministrazione dei beni ecclesiastici e camerale di Velletri, **bb. 1** (fasc. 4, docc. 17, 21), **2** (fasc. 6, doc. 15), **3** (fasc. 12, doc. 14), **4** (fasc. 16, doc. 4), **5** (fasc. 20, sfasc. 1, doc. 11; fasc. 20, sfasc. 2, doc. 3; sfasc. 3, doc. 10), **6** (fasc. 23, sfasc. 1, doc. 1; fasc. 23, sfasc. 3, doc. 8), **7** (fasc. 30, sfasc. 1, doc. 8; sfasc. 2, doc. 20)
- Conti Costantino e soci
 appaltatori camerale della fida di pascolo per Roma e Provincia del Patrimonio, **bb. 2** (fasc. 6, doc. 6), **4** (fasc. 13, doc. 6), **5** (fasc. 20, sfasc. 1, doc. 13)
 appaltatori camerale della fida di pascolo per Roma, Marittima e Campagna, e Provincia del Patrimonio, **bb. 5** (fasc. 20, sfasc. 3, doc. 15), **6** (fasc. 23, sfasc. 2, doc. 1), **7** (fasc. 30, sfasc. 2, doc. 6), **8** (fasc. 35, sfasc. 2, doc. 1)
- Conventati Giuseppe Gregorio, cavaliere
 amministratore dell'Amministrazione dei beni ecclesiastici e camerale della Delegazione di Ancona, **bb. 1** (fasc. 4, doc. 74), **2** (fasc. 8, doc. 2)
 amministratore dell'Amministrazione dei beni ecclesiastici e camerale del-

- la Delegazione di Camerino, **bb. 1** (fasc. 4, doc. 73), **2** (fasc. 5, doc. 3)
- amministratore dell'Amministrazione dei beni ecclesiastici e camerari della Delegazione di Macerata, **bb. 1** (fasc. 4, doc. 72), **2** (fasc. 8, doc. 3)
- amministratore delle rendite dei beni ecclesiastici e camerari nelle Marche, **bb. 3** (fasc. 10, doc. 1), **4** (fasc. 14, doc. 7), **9** (fasc. 38, sfasc. 2, doc. 9)
- Conventati Ludovico, prelado, presidente della RCA, **bb. 1** (fasc. 1, docc. 5-6), **3** (fasc. 10, doc. 17), **8** (fasc. 33, sfasc. 2, doc. 8), **9** (fasc. 36, sfasc. 2, docc. 3, 8, 17; fasc. 39, sfasc. 2, doc. 21), **10** (fasc. 41, sfasc. 2, doc. 5; fasc. 43, doc. 3; fasc. 44, doc. 1)
- Corbelli Pietro, conte, amministratore dell'Amministrazione dei beni ecclesiastici e camerari della Delegazione di Urbino e Pesaro, **bb. 1** (fasc. 3, docc. 21, 23-24; fasc. 4, docc. 26, 33), **2** (fasc. 5, doc. 17), **3** (fasc. 11, docc. 1, 16), **5** (fasc. 21, sfasc. 1, doc. 9; sfasc. 2, doc. 1; sfasc. 3, doc. 7), **6** (fasc. 26, sfasc. 1, doc. 1; sfasc. 3, doc. 13), **7** (fasc. 29, sfasc. 1, doc. 3; sfasc. 3, doc. 17), **8** (fasc. 34, sfasc. 1, doc. 1; sfasc. 4, doc. 19), **9** (fasc. 39, sfasc. 1, doc. 1; sfasc. 2, doc. 10), **10** (fasc. 42, sfasc. 1, doc. 8; sfasc. 2, doc. 4)
- Costanzi Camillo, avvocato
 amministratore dell'Amministrazione camerale della dativa reale sui fondi rustici dell'Agro romano, **b. 5** (fasc. 20, sfasc. 3, doc. 3)
- amministratore dell'Amministrazione camerale della dativa reale sulle case di Roma, **bb. 2** (fasc. 5, doc. 19), **3** (fasc. 11, doc. 9), **4** (fasc. 14, doc. 9), **5** (fasc. 20, sfasc. 1, doc. 18; sfasc. 3, doc. 4; fasc. 21, sfasc. 4, doc. 5), **6** (fasc. 23, sfasc. 3, doc. 13), **7** (fasc. 30, sfasc. 2, doc. 12), **8** (fasc. 35, sfasc. 2, doc. 15), **9** (fasc. 36, sfasc. 2, doc. 12), **10** (fasc. 41, sfasc. 2, doc. 16)
- amministratore dell'Amministrazione dei beni ecclesiastici e camerari della Delegazione della Comarca di Roma, **bb. 1** (fasc. 4, doc. 10), **3** (fasc. 11, docc. 19, 22), **5** (fasc. 20, sfasc. 1, doc. 5; sfasc. 2, doc. 1), **6** (fasc. 23, sfasc. 1, doc. 7; sfasc. 3, doc. 6), **7** (fasc. 30, sfasc. 1, doc. 5; sfasc. 2, doc. 18), **8** (fasc. 35, sfasc. 1, doc. 2; sfasc. 2, doc. 13), **9** (fasc. 36, sfasc. 1, docc. 2, 4; sfasc. 2, doc. 7), **10** (fasc. 41, sfasc. 1, doc. 1; sfasc. 2, doc. 7)
- amministratore della tassa sulle strade urbane di Roma, **bb. 4** (fasc. 14, doc. 8), **5** (fasc. 21, sfasc. 4, docc. 3, 5), **6** (fasc. 23, sfasc. 3, doc. 12), **7** (fasc. 30, sfasc. 2, doc. 11), **8** (fasc. 35, sfasc. 2, doc. 5), **9** (fasc. 36, sfasc. 2, doc. 16)
- Cristaldi Belisario, cardinale, tesoriere generale della RCA, **bb. 1** (fasc. 1, doc. 4), **2** (fasc. 5, doc. 14), **9** (fasc. 36, sfasc. 2, docc. 3, 8), **10** (fasc. 41, sfasc. 2, doc. 5)
- De Marchis Giacomo, cavaliere, amministratore dell'Amministrazione camerale della dativa reale sui fondi rustici dell'Agro romano *v.* Puri De Marchis Giacomo, cavaliere, amministratore dell'Amministrazione camerale della dativa reale sui fondi rustici dell'Agro romano
- De Pretis Giacomo, avvocato concistoriale, direttore della Direzione generale del debito pubblico, **bb. 2** (fasc. 5, doc. 16), **3** (fasc. 11, doc. 2), **4** (fasc. 14, doc. 24)
- De Simone Domenico, prelado, chierico di Camera, **bb. 5** (fasc. 17, doc. 3), **6** (fasc. 22, doc. 1), **7** (fasc. 27, doc. 1;

- fasc. 30, sfasc. 2, docc. 17-18, 20), **9** (fasc. 36, sfasc. 2, doc. 17)
- Del Bufalo della Valle Paolo Ottavio, marchese, amministratore dell'Amministrazione generale dei lotti poi Direzione generale dei lotti, **bb. 2** (fasc. 7, doc. 17), **3** (fasc. 9, doc. 1), **4** (fasc. 16, doc. 6), **5** (fasc. 19, sfasc. 1, doc. 1; sfasc. 3, docc. 8, 12), **6** (fasc. 23, sfasc. 3, doc. 1; fasc. 24, sfasc. 1, doc. 2), **7** (fasc. 31, sfasc. 1, doc. 6; sfasc. 3, doc. 2), **9** (fasc. 38, sfasc. 1, doc. 1; sfasc. 2, doc. 6), **10** (fasc. 40, sfasc. 1, doc. 1; sfasc. 2, doc. 16; fasc. 44, doc. 4)
- Ducci Pietro, amministratore delle rendite dei beni ecclesiastici e camerali in Carpegna e luoghi annessi (Delegazione di Urbino e Pesaro), **bb. 7** (fasc. 28, sfasc. 3, doc. 5), **8** (fasc. 34, sfasc. 4, doc. 17), **9** (fasc. 39, sfasc. 2, doc. 5), **10** (fasc. 40, sfasc. 2, doc. 23)
- Farinetti Gioacchino Maria, notaio segretario e cancelliere della RCA, **bb. 6** (fasc. 23, sfasc. 3, doc. 10), **7** (fasc. 30, sfasc. 2, doc. 9), **8** (fasc. 35, sfasc. 2, doc. 4), **9** (fasc. 36, sfasc. 2, doc. 9)
- Felici Giorgio, appaltatore camerale del dazio del macinato nella Delegazione di Camerino, **bb. 2** (fasc. 5, doc. 11), **3** (fasc. 11, doc. 17)
- Ferrari Pio, prelado, chierico di Camera, **b. 1** (fasc. 2, docc. 8-9)
- Ferretti Gabbuccini Nicola, conte, amministratore dei beni ecclesiastici e camerali della Delegazione di Macerata *v.* Ferretti Gabuccini Nicola, conte, amministratore dell'Amministrazione dei beni ecclesiastici e camerali della Delegazione di Macerata
- Ferretti Gabuccini Nicola, conte, amministratore dell'Amministrazione dei beni ecclesiastici e camerali della Delegazione di Macerata, **bb. 2** (fasc. 8, doc. 4), **3** (fasc. 10, doc. 3), **4** (fasc. 14, doc. 3), **5** (fasc. 18, sfasc. 1, doc. 4; sfasc. 2, doc. 3; sfasc. 3, doc. 3), **6** (fasc. 25, sfasc. 1, doc. 6; sfasc. 2, doc. 6), **7** (fasc. 28, sfasc. 3, doc. 18), **8** (fasc. 32, sfasc. 2, doc. 6), **9** (fasc. 37, sfasc. 2, doc. 2), **10** (fasc. 42, sfasc. 2, doc. 7)
- Florenzi Ettore, marchese, amministratore dell'Amministrazione camerale del lago Trasimeno, **bb. 9** (fasc. 38, sfasc. 2, doc. 15), **10** (fasc. 41, sfasc. 2, doc. 10)
- Frosini Antonio, prelado, chierico di Camera, **b. 1** (fasc. 2, docc. 8-9)
- Gabbuccini Nicola, conte, amministratore dei beni ecclesiastici e camerali della Delegazione di Macerata *v.* Ferretti Gabuccini Nicola, conte, amministratore dell'Amministrazione dei beni ecclesiastici e camerali della Delegazione di Macerata
- Gaddi Antonio, conte amministratore dell'Amministrazione generale dei beni ecclesiastici e camerali della Legazione di Ferrara, **b. 10** (fasc. 41, sfasc. 1, doc. 3; sfasc. 2, doc. 4; fasc. 45, sfasc. 1, doc. 2)
- amministratore dell'Amministrazione generale dei beni ecclesiastici e camerali della Legazione di Forlì, **bb. 3** (fasc. 9, docc. 18, 22), **5** (fasc. 19, sfasc. 1, doc. 7; sfasc. 2, doc. 1; sfasc. 3, doc. 2), **6** (fasc. 24, sfasc. 1, doc. 5; sfasc. 2, doc. 9), **7** (fasc. 31, sfasc. 1, doc. 2; sfasc. 3, doc. 7), **8** (fasc. 33, sfasc. 1, doc. 4; sfasc. 2, doc. 10), **9** (fasc. 38, sfasc. 1, doc. 7; sfasc. 2, doc. 12), **10** (fasc. 41, sfasc. 1, doc. 5; sfasc. 2, doc. 11; fasc. 45, sfasc. 1, doc. 4)
- amministratore dell'Amministrazione generale dei beni ecclesiastici e camerali della Legazione di Ravenna,

- bb. 3** (fasc. 9, docc. 16, 20), **5** (fasc. 19, sfasc. 1, doc. 8; sfasc. 2, doc. 3; sfasc. 3, doc. 5), **6** (fasc. 24, sfasc. 1, doc. 6; sfasc. 2, doc. 10), **7** (fasc. 31, sfasc. 1, doc. 5; sfasc. 3, doc. 8), **8** (fasc. 33, sfasc. 1, doc. 5; sfasc. 2, doc. 11), **9** (fasc. 38, sfasc. 1, doc. 5; sfasc. 2, docc. 10, 14), **10** (fasc. 41, sfasc. 1, doc. 6; sfasc. 2, doc. 3; fasc. 45, sfasc. 1, doc. 3)
- amministratore dell'Amministrazione generale dei beni ecclesiastici e camerali delle legazioni di Forlì, Ferrara e Ravenna, **b. 10** (fasc. 45, sfasc. 2, doc. 3)
- Gadotti Antonio, notaio del Tribunale della sacra rota romana, **bb. 8** (fasc. 32, sfasc. 2, doc. 11), **9** (fasc. 37, sfasc. 2, doc. 8), **10** (fasc. 42, sfasc. 2, doc. 1)
- Galleffi Americo, cavaliere, amministratore della tassa sulle strade urbane di Roma, **bb. 9** (fasc. 36, sfasc. 2, doc. 13), **10** (fasc. 41, sfasc. 2, doc. 17)
- Galleffi Pietro Francesco, cardinale, camerlengo della RCA, **b. 1** (fasc. 1, docc. 5-6)
- Galletti Giuseppe, amministratore dell'Amministrazione generale dei beni ecclesiastici e camerali della Legazione di Bologna, **b. 10** (fasc. 45, sfasc. 1, doc. 1; sfasc. 2, doc. 4)
- Gatti Antonio, conte, amministratore dell'Amministrazione delle saline di Cervia e Comacchio, **b. 7** (fasc. 29, sfasc. 3, doc. 1)
- Gesualdi Francesco, **b. 5** (fasc. 20, sfasc. 1, doc. 3)
- Giberti Massoli Carlo, marchese, appaltatore camerale del macinato nelle provincie dell'Umbria, del Patrimonio e di Sabina, **b. 1** (fasc. 4, doc. 18)
- Giraldi Benedetto, cavaliere, amministratore dell'Amministrazione dei beni ecclesiastici e camerali della Delegazione di Urbino e Pesaro *v.* Giraldi Della Rovere Benedetto, cavaliere, amministratore dell'Amministrazione dei beni ecclesiastici e camerali della Delegazione di Urbino e Pesaro, **bb. 1** (fasc. 4, docc. 26, 33), **3** (fasc. 11, docc. 1, 16), **5** (fasc. 21, sfasc. 1, doc. 9; sfasc. 2, doc. 1; sfasc. 3, doc. 7), **6** (fasc. 26, sfasc. 1, doc. 1; sfasc. 3, doc. 13), **7** (fasc. 29, sfasc. 1, doc. 3; sfasc. 3, doc. 17), **8** (fasc. 34, sfasc. 1, doc. 1; sfasc. 4, doc. 19), **9** (fasc. 39, sfasc. 1, doc. 1; sfasc. 2, doc. 10), **10** (fasc. 42, sfasc. 1, doc. 8; sfasc. 2, doc. 4)
- amministratore delle rendite dei beni ecclesiastici e camerali in Montemarciano, **bb. 6** (fasc. 24, sfasc. 2, doc. 6), **7** (fasc. 31, sfasc. 3, doc. 14), **8** (fasc. 33, sfasc. 2, doc. 4), **9** (fasc. 38, sfasc. 2, doc. 9), **10** (fasc. 40, sfasc. 2, doc. 21)
- Gisualdi Francesco *v.* Gesualdi Francesco
- Giuntotardi Luigi, amministratore della Prefettura dei sollecitatori delle lettere apostoliche, **bb. 2** (fasc. 8, doc. 14), **3** (fasc. 10, doc. 7), **4** (fasc. 15, doc. 1), **5** (fasc. 18, sfasc. 1, doc. 10; sfasc. 3, doc. 9), **6** (fasc. 25, sfasc. 2, doc. 8), **7** (fasc. 28, sfasc. 3, doc. 20), **8** (fasc. 32, sfasc. 2, doc. 4), **9** (fasc. 37, sfasc. 2, doc. 9), **10** (fasc. 42, sfasc. 2, doc. 8)
- Giustiniani Paolo, appaltatore del dazio del macinato di Porto d'Anzio, **b. 1** (fasc. 4, doc. 12)
- Gozzadini Alessandro, marchese, am-

- ministratore dell'Amministrazione dei beni ecclesiastici e camerali della Legazione di Bologna, **bb. 3** (fasc. 9, docc. 19, 21), **5** (fasc. 19, sfasc. 1, doc. 9; sfasc. 2, doc. 2; sfasc. 3, doc. 3), **6** (fasc. 24, sfasc. 1, doc. 3; sfasc. 2, doc. 7), **7** (fasc. 31, sfasc. 1, doc. 7; sfasc. 3, doc. 13), **8** (fasc. 33, sfasc. 1, doc. 2; sfasc. 2, docc. 8, 12), **9** (fasc. 38, sfasc. 1, doc. 4; sfasc. 2, doc. 13), **10** (fasc. 41, sfasc. 1, doc. 4; sfasc. 2, doc. 12; fasc. 45, sfasc. 2, doc. 2)
- Guglielmi Domenico Antonio, cavaliere, amministratore dell'Amministrazione dei beni ecclesiastici e camerali della Delegazione di Frosinone, **bb. 1** (fasc. 4, doc. 59), **2** (fasc. 6, doc. 12), **3** (fasc. 12, doc. 5), **4** (fasc. 16, doc. 1), **5** (fasc. 20, sfasc. 1, doc. 10; sfasc. 2, doc. 8; sfasc. 3, doc. 9), **6** (fasc. 23, sfasc. 1, doc. 5; sfasc. 3, doc. 7), **7** (fasc. 30, sfasc. 1, doc. 6; sfasc. 2, doc. 14), **8** (fasc. 35, sfasc. 2, doc. 12)
- Guglielmi Guglielmo, cavaliere
 amministratore dell'Amministrazione dei beni ecclesiastici e camerali della Delegazione di Frosinone, **bb. 9** (fasc. 36, sfasc. 1, doc. 3), **10** (fasc. 41, sfasc. 1, doc. 2; sfasc. 2, doc. 15)
 amministratore dell'Amministrazione dei beni ecclesiastici e camerali della Delegazione di Frosinone e di Velletri, **b. 9** (fasc. 36, sfasc. 1, doc. 5; sfasc. 2, doc. 8)
- Lancellotti Luigi, prelado, chierico di Camera, **bb. 3** (fasc. 15), **8** (fasc. 33, sfasc. 2, doc. 8), **10** (fasc. 43, doc. 3)
- Landi Salvatore, appaltatore camerale dello spaccio della neve e del ghiaccio in Roma e circondario, **bb. 1** (fasc. 4, doc. 15), **2** (fasc. 6, doc. 4), **3** (fasc. 12, doc. 2), **4** (fasc. 13, doc. 5), **5** (fasc. 20, sfasc. 1, docc. 14, 19), **6** (fasc. 23, sfasc. 3, doc. 18), **7** (fasc. 30, sfasc. 2, doc. 4), **8** (fasc. 35, sfasc. 2, doc. 2)
- Lante Alessandro, decano dei chierici di Camera, **b. 1** (fasc. 2, docc. 1-2)
- Longhi Giacomo
 amministratore dell'Amministrazione dei beni ecclesiastici e camerali della Legazione di Bologna, **bb. 1** (fasc. 4, doc. 39), **2** (fasc. 7, doc. 2), **3** (fasc. 12, doc. 6)
 amministratore dell'Amministrazione dei beni ecclesiastici e camerali della Legazione di Ferrara, **bb. 1** (fasc. 4, doc. 37), **2** (fasc. 7, doc. 1), **3** (fasc. 12, doc. 8)
 amministratore dell'Amministrazione dei beni ecclesiastici e camerali della Legazione di Forlì, **bb. 1** (fasc. 4, doc. 38), **2** (fasc. 7, doc. 3), **3** (fasc. 12, doc. 7)
 amministratore dell'Amministrazione dei beni ecclesiastici e camerali della Legazione di Ravenna, **bb. 1** (fasc. 4, doc. 40), **2** (fasc. 7, doc. 4), **3** (fasc. 12, docc. 9-10)
 amministratore dell'Amministrazione generale camerale dei sali e tabacchi di Roma e province, **b. 3** (fasc. 9, doc. 14)
- Marazzani Visconti Giovanni Francesco, cardinale, **bb. 1** (fasc. 2, docc. 3-4), **2** (fasc. 7, doc. 14), **5** (fasc. 20, sfasc. 1, doc. 1)
- Marcelli de Rossi Pietro, conte, appaltatore camerale del dazio del macinato della Comarca di Roma e della Delegazione di Urbino e Pesaro *v.* Marcelli de' Rossi Pietro, conte, appaltatore camerale del dazio del macinato della Delegazione di Urbino e Pesaro
- Marcelli de' Rossi Cristoforo, conte, ap-

- paltatore camerale del dazio del macinato della Delegazione di Urbino e Pesaro, **bb. 8** (fasc. 34, sfasc. 2, doc. 1; sfasc. 3, doc. 1), **9** (fasc. 39, sfasc. 2, doc. 14), **10** (fasc. 40, sfasc. 2, doc. 8)
- Marcelli de' Rossi Pietro, conte, appaltatore camerale del dazio del macinato della Delegazione di Urbino e Pesaro, **bb. 2** (fasc. 6, doc. 9), **4** (fasc. 13, doc. 2), **5** (fasc. 21, sfasc. 1, doc. 7; sfasc. 3, doc. 11), **6** (fasc. 26, sfasc. 3, doc. 15), **7** (fasc. 29, sfasc. 3, doc. 14)
- Marconi Luigi, conte, appaltatore del dazio del macinato nelle delegazioni di Macerata, Ancona, Ascoli e Fermo, **bb. 2** (fasc. 5, doc. 8), **3** (fasc. 11, doc. 13), **4** (fasc. 14, doc. 13), **5** (fasc. 21, sfasc. 1, doc. 13; sfasc. 3, doc. 1), **6** (fasc. 26, sfasc. 2, doc. 1), **7** (fasc. 29, sfasc. 3, doc. 5)
- Marini, amministratore dell'Amministrazione camerale della dativa reale sui fondi rustici dell'Agro romano, **bb. 2** (fasc. 5, doc. 7), **3** (fasc. 11, doc. 11), **4** (fasc. 14, doc. 15), **5** (fasc. 20, sfasc. 4, doc. 1), **6** (fasc. 23, sfasc. 3, doc. 15)
- Mariotti Francesco, cavaliere, cassiere della Direzione generale del debito pubblico di Roma, **b. 6** (fasc. 26, sfasc. 3, doc. 1)
- Massimi Camillo, marchese, soprintendente generale dell'Amministrazione generale delle poste pontificie in Roma, **bb. 7** (fasc. 31, sfasc. 3, doc. 5), **10** (fasc. 44, doc. 3)
- Mastricola Carlo, appaltatore della vendita dei nitri e delle polveri nelle delegazioni di Bologna, Ferrara, Ravenna e Forlì, **bb. 6** (fasc. 23, sfasc. 3, doc. 16; fasc. 25, sfasc. 2, doc. 16), **7** (fasc. 30, sfasc. 2, doc. 5)
- Mattoli Giberti, marchese, appaltatore camerale del macinato nelle provincie dell'Umbria, del Patrimonio e di Sabina *v.* Giberti Massoli Carlo, marchese, appaltatore camerale del macinato nelle provincie dell'Umbria, del Patrimonio e di Sabina
- Mazio Francesco, direttore della Presidenza della zecca in Roma, **bb. 2** (fasc. 8, doc. 15), **3** (fasc. 10, doc. 9), **4** (fasc. 15, doc. 5), **5** (fasc. 18, sfasc. 1, doc. 9; sfasc. 3, doc. 7), **6** (fasc. 25, sfasc. 2, doc. 7), **7** (fasc. 28, sfasc. 3, doc. 9), **8** (fasc. 32, sfasc. 2, doc. 12), **9** (fasc. 37, sfasc. 2, doc. 5)
- Mereghi Paolo, appaltatore camerale del dazio del macinato nelle delegazioni di Macerata, Fermo, Ascoli e Camerino, **bb. 7** (fasc. 29, sfasc. 2, doc. 2), **8** (fasc. 34, sfasc. 4, doc. 12), **9** (fasc. 39, sfasc. 2, doc. 17), **10** (fasc. 40, sfasc. 2, doc. 7)
- Merighi Paolo, appaltatore camerale del dazio del macinato nelle delegazioni di Macerata, Fermo, Ascoli e Camerino *v.* Mereghi Paolo, appaltatore camerale del dazio del macinato nelle delegazioni di Macerata, Fermo, Ascoli e Camerino
- Merli Giovanni, prelado, chierico di Camera, **b. 1** (fasc. 2, doc. 7)
- Merosini Sebastiano, appaltatore camerale del dazio del macinato della Delegazione di Urbino e Pesaro, **bb. 2** (fasc. 6, doc. 9), **4** (fasc. 13, doc. 2), **5** (fasc. 21, sfasc. 1, doc. 7), **6** (fasc. 26, sfasc. 3, doc. 15)
- Missini Francesco
 amministratore dell'Amministrazione dei beni ecclesiastici e camerali della Delegazione di Civitavecchia, **bb. 1** (fasc. 4, doc. 60), **2** (fasc. 6, doc. 17), **3** (fasc. 12, doc. 15), **4** (fasc. 16, doc. 5), **5** (fasc. 20, sfasc. 1, doc. 3, 6)
 amministratore dell'Amministrazione

- dei beni ecclesiastici e camerale di Orvieto, **b. 1** (fasc. 4, doc. 43)
- eredi, **b. 5** (fasc. 20, sfasc. 1, doc. 3)
- Morosini Sebastiano, appaltatore camerale del dazio del macinato della Delegazione di Urbino e Pesaro *v.* Merosini Sebastiano, appaltatore camerale del dazio del macinato della Delegazione di Urbino e Pesaro
- Mucciolini Leopoldo, amministratore della Cartiera camerale di S. Sisto Vecchio di Roma, **bb. 2** (fasc. 5, doc. 2), 7 (fasc. 29, sfasc. 3, doc. 11), **8** (fasc. 34, sfasc. 4, doc. 9), **9** (fasc. 39, sfasc. 2, doc. 7), **10** (fasc. 40, sfasc. 2, doc. 27)
- Natali Giuseppe, notaio della Curia di Ripetta, **bb. 1** (fasc. 3, doc. 14; fasc. 4, doc. 44), **2** (fasc. 8, doc. 23)
- Nelli Vincenzo, appaltatore camerale della privativa vendita di nitri e polveri in Roma e nelle Marche, **bb. 1** (fasc. 4, doc. 6), **2** (fasc. 6, doc. 5), **4** (fasc. 13, doc. 4), **5** (fasc. 20, sfasc. 1, doc. 15, 21)
- Nembrini Cesare, prelado, chierico di Camera, **bb. 1** (fasc. 1, doc. 2), **5** (fasc. 17, doc. 5)
- Olgiate Marco Antonio, prelado, chierico di Camera, **b. 1** (fasc. 2, doc. 8-9)
- Orfini Viviano, prelado, chierico di Camera, **bb. 1** (fasc. 2, doc. 1-2), **5** (fasc. 17, doc. 1)
- Pacca Bartolomeo, cardinale, camerlengo della RCA, **b. 1** (fasc. 1, doc. 1-3)
- Pacca Giuseppe, marchese, amministratore dell'Amministrazione dei beni ecclesiastici e camerale della Delegazione di Benevento, **bb. 1** (fasc. 4, doc. 80), **2** (fasc. 6, doc. 16)
- Pacca Orazio, marchese, amministratore dell'Amministrazione dei beni ecclesiastici e camerale della Delegazione di Benevento, **bb. 3** (fasc. 12, doc. 3), **4** (fasc. 16, doc. 3), **5** (fasc. 20, sfasc. 1, doc. 2; sfasc. 2, doc. 6; sfasc. 3, doc. 2), **6** (fasc. 23, sfasc. 1, doc. 3; sfasc. 3, doc. 5), **7** (fasc. 30, sfasc. 1, doc. 7; sfasc. 2, doc. 15), **8** (fasc. 35, sfasc. 2, doc. 8), **9** (fasc. 36, sfasc. 2, doc. 2), **10** (fasc. 41, sfasc. 2, doc. 6)
- Pacca Tiberio, prelado, governatore di Roma, amministratore del corpo dei Carabinieri pontifici, **b. 2** (fasc. 7, doc. 15)
- Pagani Giovanni, notaio del Tribunale dell'agricoltura, **b. 2** (fasc. 8, doc. 5)
- Paperi Pietro Paolo, amministratore dell'Amministrazione camerale dei sali e tabacchi delle Marche, **b. 3** (fasc. 9, doc. 14)
- Passerini Domenico, amministratore dell'Archivio Generale Urbano, **bb. 1** (fasc. 4, doc. 64, 83), **2** (fasc. 6, doc. 3), **4** (fasc. 13, doc. 11), **5** (fasc. 20, sfasc. 1, doc. 7; sfasc. 3, doc. 6), **6** (fasc. 23, sfasc. 3, doc. 11), **7** (fasc. 30, sfasc. 2, doc. 2), **8** (fasc. 34, sfasc. 4, doc. 7), **9** (fasc. 39, sfasc. 2, doc. 16), **10** (fasc. 40, sfasc. 2, doc. 3)
- Persiani Vincenzo
amministratore dell'Amministrazione dei beni ecclesiastici e camerale della Delegazione di Viterbo, **bb. 1** (fasc. 4, doc. 69, 78), **2** (fasc. 8, doc. 18), **3** (fasc. 10, doc. 13), **4** (fasc. 14, doc. 6), **5** (fasc. 18, sfasc. 1, doc. 5; sfasc. 2, doc. 4; sfasc. 3, doc. 4), **6** (fasc. 25, sfasc. 1, doc. 7; sfasc. 2, doc. 11), **7** (fasc. 28, sfasc. 1, doc. 1; sfasc. 3, doc. 16), **8** (fasc. 32, sfasc. 1, doc. 5; sfasc. 2, doc. 10), **9** (fasc. 37, sfasc. 2, doc. 14), **10** (fasc. 42, sfasc. 2, doc. 21)
- appaltatore camerale del dazio del ma-

- cinato nelle delegazioni di Viterbo, Rieti, Civitavecchia, Perugia e Spoleto, **bb. 2** (fasc. 5, doc. 10), **3** (fasc. 11, doc. 12), **4** (fasc. 14, doc. 14), **5** (fasc. 21, sfasc. 1, doc. 10; sfasc. 3, doc. 2), **6** (fasc. 26, sfasc. 3, doc. 10), **7** (fasc. 29, sfasc. 3, doc. 13), **8** (fasc. 34, sfasc. 4, doc. 11), **10** (fasc. 40, sfasc. 2, doc. 11)
- Petti Vincenzo, notaio del Tribunale dell'A.C., **bb. 2** (fasc. 6, doc. 10), **4** (fasc. 13, doc. 9), **5** (fasc. 20, sfasc. 1, doc. 4; sfasc. 3, doc. 16), **6** (fasc. 23, sfasc. 1, doc. 8; sfasc. 3, doc. 17), **7** (fasc. 30, sfasc. 2, doc. 8), **8** (fasc. 35, sfasc. 2, doc. 7), **9** (fasc. 36, sfasc. 2, doc. 10)
- Pianciani Alessandro, conte
 amministratore dell'Amministrazione camerale del lago Trasimeno, **bb. 7** (fasc. 31, sfasc. 3, doc. 1), **8** (fasc. 33, sfasc. 2, doc. 7), **9** (fasc. 38, sfasc. 2, doc. 1)
 amministratore dell'Amministrazione dei beni ecclesiastici e camerali della Delegazione di Spoleto, **bb. 1** (fasc. 4, doc. 79), **2** (fasc. 8, doc. 21), **3** (fasc. 10, doc. 15), **4** (fasc. 14, doc. 4), **5** (fasc. 18, sfasc. 1, doc. 3; sfasc. 2, doc. 2), **6** (fasc. 25, sfasc. 1, doc. 8; sfasc. 2, doc. 4), **7** (fasc. 28, sfasc. 1, doc. 4; sfasc. 3, doc. 12), **8** (fasc. 32, sfasc. 1, doc. 4; sfasc. 2, doc. 1), **9** (fasc. 37, sfasc. 2, doc. 11), **10** (fasc. 42, sfasc. 1, doc. 2; sfasc. 2, doc. 5)
- amministratore dell'Amministrazione della dativa reale della Delegazione di Perugia, **bb. 1** (fasc. 4, doc. 82), **2** (fasc. 8, doc. 22), **3** (fasc. 10, doc. 12), **4** (fasc. 14, doc. 2), **5** (fasc. 18, sfasc. 1, doc. 2; sfasc. 2, doc. 1; sfasc. 3, doc. 2), **6** (fasc. 25, sfasc. 1, doc. 2; sfasc. 2, doc. 12), **7** (fasc. 28, sfasc. 1, doc. 3; sfasc. 3, doc. 13), **8** (fasc. 32, sfasc. 1, doc. 3; sfasc. 2, doc. 2), **9** (fasc. 37, sfasc. 1, doc. 3; sfasc. 2, doc. 13)
 amministratore dell'Amministrazione della dativa reale della Delegazione di Spoleto, **b. 1** (fasc. 4, doc. 70)
- Pianciani Vincenzo, conte, amministratore dell'Amministrazione della dativa reale della Delegazione di Perugia, **bb. 7** (fasc. 31, sfasc. 3, doc. 1), **9** (fasc. 37, sfasc. 1, doc. 3; sfasc. 2, doc. 11, 13), **10** (fasc. 42, sfasc. 1, doc. 3; sfasc. 2, doc. 2)
- Piccardi Antonio, prelado, chierico di Camera, **b. 1** (fasc. 2, doc. 6)
- Piccinini Mattia, amministratore delle rendite dei beni ecclesiastici e camerali nell'ex feudo di Scavolino (Delegazione di Urbino e Pesaro), **bb. 7** (fasc. 28, sfasc. 3, doc. 4), **8** (fasc. 34, sfasc. 4, doc. 16), **9** (fasc. 39, sfasc. 2, doc. 8), **10** (fasc. 40, sfasc. 2, doc. 22)
- Pichi Pietro, conte
 amministratore dell'Amministrazione dei beni ecclesiastici e camerali della Delegazione di Ancona, **bb. 2** (fasc. 8, doc. 20), **3** (fasc. 10, doc. 11), **4** (fasc. 14, doc. 1), **5** (fasc. 18, sfasc. 1, doc. 6; sfasc. 2, doc. 5; sfasc. 3, doc. 5), **6** (fasc. 25, sfasc. 1, doc. 3; sfasc. 2, doc. 2), **7** (fasc. 28, sfasc. 1, doc. 5; sfasc. 3, doc. 15), **8** (fasc. 32, sfasc. 1, doc. 1; sfasc. 2, doc. 5; fasc. 34, sfasc. 4, doc. 13), **9** (fasc. 37, sfasc. 2, doc. 3; fasc. 39, sfasc. 2, doc. 18)
 appaltatore camerale del dazio del macinato della Delegazione di Ancona, **b. 10** (fasc. 40, sfasc. 2, doc. 10)
 appaltatore camerale del dazio del macinato della Delegazione di Ancona e nel Distretto di Senigallia, **b. 7** (fasc. 29, sfasc. 2, doc. 1)
 appaltatore camerale del dazio del macinato della Delegazione di Macera-

- ta, Fermo, Ascoli e Camerino, **b. 7** (fasc. 29, sfasc. 3, doc. 2)
- Pizzicanti Luigi, conte
 amministratore dell'Amministrazione dei beni ecclesiastici e camerali di Camerino, **bb. 2** (fasc. 8, doc. 7), **3** (fasc. 11, doc. 15), **9** (fasc. 39, sfasc. 2, doc. 1), **10** (fasc. 40, sfasc. 2, doc. 4; fasc. 42, sfasc. 1, doc. 7; fasc. 42, sfasc. 2, doc. 3)
- appaltatore camerale del dazio del macinato nella Delegazione di Camerino, **bb. 3** (fasc. 11, doc. 20), **4** (fasc. 14, doc. 10), **5** (fasc. 18, sfasc. 1, doc. 7; sfasc. 2, doc. 6; fasc. 21, sfasc. 1, doc. 8), **6** (fasc. 25, sfasc. 1, doc. 5; sfasc. 2, doc. 5; fasc. 26, sfasc. 3, doc. 14), **7** (fasc. 28, sfasc. 1, doc. 2; sfasc. 3, doc. 14; fasc. 29, sfasc. 3, doc. 16), **8** (fasc. 32, sfasc. 2, doc. 3; fasc. 34, sfasc. 4, doc. 15), **9** (fasc. 37, sfasc. 1, doc. 1; sfasc. 2, doc. 10)
- Polidori Francesco Silvestro
 amministratore dell'Amministrazione dei beni ecclesiastici e camerali della Delegazione di Viterbo, **bb. 2** (fasc. 8, doc. 18), **3** (fasc. 10, doc. 13), **4** (fasc. 14, doc. 6), **5** (fasc. 18, sfasc. 1, doc. 5; sfasc. 2, doc. 4; sfasc. 3, doc. 4), **6** (fasc. 25, sfasc. 1, doc. 7; sfasc. 2, doc. 11), **7** (fasc. 28, sfasc. 1, doc. 1; sfasc. 3, doc. 16), **8** (fasc. 32, sfasc. 1, doc. 5; sfasc. 2, doc. 10), **9** (fasc. 37, sfasc. 2, doc. 14), **10** (fasc. 42, sfasc. 2, doc. 21)
- appaltatore camerale del dazio del macinato delle delegazioni di Viterbo, Rieti, Civitavecchia, Perugia e Spoleto, **bb. 3** (fasc. 11, doc. 12), **4** (fasc. 14, doc. 14), **5** (fasc. 21, sfasc. 1, doc. 10; sfasc. 3, doc. 2)
- Polidori Luigi
 amministratore dell'Amministrazione camerale dei sali e tabacchi delle Marche, **b. 3** (fasc. 9, doc. 14)
- amministratore dell'Amministrazione dei beni ecclesiastici e camerali della Delegazione di Viterbo, **b. 1** (fasc. 4, docc. 69, 78)
- appaltatore camerale del dazio del macinato delle delegazioni di Viterbo, Rieti, Civitavecchia, Perugia e Spoleto, **bb. 2** (fasc. 5, doc. 10), **6** (fasc. 26, sfasc. 3, doc. 10), **7** (fasc. 29, sfasc. 3, doc. 13)
- Polidori Vincenzo, appaltore del dazio del macinato delle delegazioni di Perugia, Spoleto, Viterbo, Frosinone, Rieti, Civitavecchia e Comarca di Roma, **b. 9** (fasc. 39, sfasc. 2, doc. 13)
- Polverosi Camillo, appaltatore camerale del dazio del macinato della Comarca di Roma e della Delegazione di Frosinone, **bb. 2** (fasc. 5, doc. 9), **3** (fasc. 11, doc. 7), **4** (fasc. 14, doc. 12), **5** (fasc. 21, sfasc. 1, doc. 5; sfasc. 3, doc. 6), **6** (fasc. 26, sfasc. 3, doc. 11), **7** (fasc. 29, sfasc. 3, doc. 4)
- Puri De Marchis Giacomo, cavaliere, amministratore dell'Amministrazione camerale della dativa reale sui fondi rustici dell'Agro romano, **bb. 2** (fasc. 5, doc. 7), **3** (fasc. 11, doc. 11), **4** (fasc. 14, doc. 15), **5** (fasc. 20, sfasc. 4, doc. 1), **6** (fasc. 23, sfasc. 3, docc. 14-15), **7** (fasc. 30, sfasc. 2, doc. 13), **8** (fasc. 35, sfasc. 2, doc. 14), **9** (fasc. 36, sfasc. 2, doc. 11), **10** (fasc. 41, sfasc. 2, doc. 18)
- Relucenti Michele Angelo, amministratore dell'Amministrazione dei beni ecclesiastici e camerali della Delegazione di Ascoli, **bb. 2** (fasc. 8, doc. 19), **3** (fasc. 10, doc. 14), **4** (fasc. 14, doc. 5), **5** (fasc. 18, sfasc. 1, doc. 8; sfasc. 2, doc. 7; sfasc. 3, doc. 6), **6** (fasc. 25, sfasc. 1,

- doc. 4; sfasc. 2, doc. 3), 7 (fasc. 28, sfasc. 1, doc. 6; sfasc. 3, doc. 17), 8 (fasc. 32, sfasc. 1, doc. 6; sfasc. 2, doc. 9), 9 (fasc. 37, sfasc. 1, doc. 2; sfasc. 2, doc. 12), 10 (fasc. 42, sfasc. 1, doc. 6; sfasc. 2, doc. 6)
- Rilucenti Michelangelo, amministratore dell'Amministrazione dei beni ecclesiastici e camerali della Delegazione di Ascoli *v.* Relucenti Michele Angelo, amministratore dell'Amministrazione dei beni ecclesiastici e camerali della Delegazione di Ascoli
- Romani Francesco, notaio segretario e cancelliere della RCA, **bb.** 6 (fasc. 23, sfasc. 3, doc. 10), 7 (fasc. 30, sfasc. 2, doc. 9), 8 (fasc. 35, sfasc. 2, doc. 4), 9 (fasc. 36, sfasc. 2, doc. 9)
- Rosati Sacconi Giuseppe, conte amministratore dell'Amministrazione dei beni ecclesiastici e camerali della Delegazione di Ascoli, **bb.** 1 (fasc. 4, doc. 81), 2 (fasc. 8, doc. 16) amministratore dell'Amministrazione dei beni ecclesiastici e camerali della Delegazione di Fermo, **b.** 2 (fasc. 5, doc. 18)
- Rossi Angelo, appaltatore camerale della navigazione sul Tevere con il tiro dei bufali dal porto di Ripetta ad Orte, **bb.** 1 (fasc. 4, doc. 16), 2 (fasc. 1, doc. 6)
- Rossi Giuseppe, appaltatore camerale della navigazione sul Tevere con il tiro dei bufali dal porto di Ripetta ad Orte, **bb.** 1 (fasc. 4, doc. 16), 2 (fasc. 1, doc. 6)
- Rossi Vaccari Giuseppe, amministratore dell'Amministrazione camerale dei sali e tabacchi delle Marche, **b.** 3 (fasc. 9, doc. 14)
- Rotti Giovanni, appaltatore camerale della navigazione sul Tevere con il tiro dei bufali dal porto di Ripetta ad Orte, **bb.** 3 (fasc. 12, doc. 16), 4 (fasc. 13, doc. 8), 5 (fasc. 20, sfasc. 1, doc. 12; sfasc. 3, doc. 13), 6 (fasc. 26, sfasc. 3, doc. 5), 7 (fasc. 29, sfasc. 3, doc. 8), 8 (fasc. 34, sfasc. 4, doc. 5)
- Salvigni Pellegrino, direttore della Zecca di Bologna, **bb.** 6 (fasc. 25, sfasc. 2, doc. 14), 7 (fasc. 28, sfasc. 3, doc. 8), 8 (fasc. 32, sfasc. 2, doc. 13), 9 (fasc. 37, sfasc. 2, doc. 6), 10 (fasc. 42, sfasc. 2, doc. 15)
- Scultheis Mariano, amministratore dell'Amministrazione camerale della dativa reale sui fondi rustici dell'Agro romano, **bb.** 2 (fasc. 5, doc. 7), 3 (fasc. 11, doc. 11), 4 (fasc. 14, doc. 15), 5 (fasc. 20, sfasc. 4, doc. 1), 6 (fasc. 23, sfasc. 3, doc. 15)
- Seni Domenico Giulio, computista generale delle Dogane generali di Roma, **bb.** 1 (fasc. 4, doc. 20), 2 (fasc. 7, doc. 13), 3 (fasc. 9, doc. 4), 4 (fasc. 16, doc. 9), 5 (fasc. 19, sfasc. 1, doc. 3; sfasc. 3, doc. 7, 11), 6 (fasc. 24, sfasc. 1, doc. 7; sfasc. 2, doc. 1), 7 (fasc. 31, sfasc. 1, doc. 3; sfasc. 3, doc. 6), 8 (fasc. 33, sfasc. 1, doc. 1; sfasc. 2, doc. 1), 9 (fasc. 38, sfasc. 1, doc. 3; sfasc. 2, doc. 5), 10 (fasc. 40, sfasc. 1, doc. 3; sfasc. 2, doc. 26; fasc. 44, doc. 5)
- Seni Giulio, computista generale delle Dogane di Roma *v.* Seni Domenico Giulio, computista generale delle Dogane generali di Roma
- Seni Giuseppe, amministratore della vendita in Roma del pesce proveniente dal lago di Paola, **b.** 7 (fasc. 31, sfasc. 2, doc. 1)
- Serpetti Camillo, notaio del Tribunale della sacra rota romana, **bb.** 1 (fasc. 3, doc. 15), 2 (fasc. 8, doc. 12), 3 (fasc. 10, doc. 6), 4 (fasc. 15, doc. 8), 5 (fasc. 18, sfasc. 1, doc. 12; sfasc. 3, doc. 11), 6 (fasc. 25, sfasc. 2, doc. 9), 7 (fasc.

- 28, sfasc. 3, doc. 19), **8** (fasc. 32, sfasc. 2, doc. 11)
- Settembrini Luigi, amministratore dell'Amministrazione del bollo sulle carte da gioco, **bb. 1** (fasc. 3, doc. 1; fasc. 4, docc. 23, 41), **2** (fasc. 5, doc. 14)
- Severoli Carlo, conte, amministratore dell'Amministrazione delle saline di Cervia e Comacchio, **b. 10** (fasc. 40, sfasc. 2, doc. 20)
- Simone Domenico de, prelado, chierico di Camera *v.* De Simone Domenico, prelado, chierico di Camera
- Simonetti Filippo, marchese, amministratore dell'Amministrazione dei beni ecclesiastici e camerali della Delegazione di Rieti *v.* Stefanoni Simonetti Filippo, marchese, amministratore dell'Amministrazione dei beni ecclesiastici e camerali della Delegazione di Rieti
- Soderini, amministratore dell'Amministrazione camerale della dativa reale sui fondi rustici dell'Agro romano, **bb. 2** (fasc. 5, doc. 7), **3** (fasc. 11, doc. 11), **4** (fasc. 14, doc. 15), **5** (fasc. 20, sfasc. 4, doc. 1), **6** (fasc. 23, sfasc. 3, doc. 15)
- Sostegni Gaetano, amministratore dell'Amministrazione dei beni ecclesiastici e camerali della Legazione di Forlì, **b. 10** (fasc. 45, sfasc. 2, doc. 5)
- Stefanoni Simonetti Filippo, marchese, amministratore dell'Amministrazione dei beni ecclesiastici e camerali della Delegazione di Rieti, **bb. 1** (fasc. 4, docc. 1, 14), **2** (fasc. 6, doc. 14), **3** (fasc. 12, doc. 4), **4** (fasc. 16, doc. 2), **5** (fasc. 20, sfasc. 1, doc. 16; sfasc. 2, doc. 5; sfasc. 3, doc. 11), **6** (fasc. 23, sfasc. 1, doc. 6; sfasc. 3, doc. 4), **7** (fasc. 30, sfasc. 1, doc. 1; sfasc. 2, doc. 1), **8** (fasc. 35, sfasc. 1, doc. 3; sfasc. 2, doc. 10), **9** (fasc. 36, sfasc. 2, doc. 15), **10** (fasc. 41, sfasc. 2, doc. 14)
- Tedeschi Domenico, appaltatore camerale del dazio del macinato nella Delegazione di Frosinone, **bb. 2** (fasc. 5, doc. 12), **3** (fasc. 11, doc. 8)
- Triulzi Benedetto, notaio del Tribunale delle acque e strade, **b. 2** (fasc. 8, doc. 24)
- Ugolini Giuseppe, prelado, presidente della RCA, **bb. 1** (fasc. 1, docc. 1-2; fasc. 2, doc. 7; fasc. 4, doc. 86), **2** (fasc. 7, doc. 14), **3** (fasc. 10, doc. 17; fasc. 11, doc. 1; fasc. 15), **5** (fasc. 17, docc. 2, 4, 6; fasc. 21, sfasc. 4, doc. 5), **6** (fasc. 22, doc. 4), **7** (fasc. 27, doc. 2), **9** (fasc. 37, sfasc. 2, doc. 1), **10** (fasc. 44, doc. 1)
- Valadier Giuseppe, architetto, amministratore della Calcografia camerale, **bb. 1** (fasc. 3, doc. 3; fasc. 4, docc. 24, 32), **2** (fasc. 5, doc. 5), **3** (fasc. 11, doc. 10), **4** (fasc. 14, doc. 16), **5** (fasc. 21, sfasc. 1, doc. 2; sfasc. 3, doc. 8), **6** (fasc. 26, sfasc. 3, doc. 7), **7** (fasc. 29, sfasc. 3, doc. 10), **8** (fasc. 34, sfasc. 4, doc. 8), **9** (fasc. 39, sfasc. 2, doc. 11), **10** (fasc. 40, sfasc. 2, doc. 15)
- Zambelli Giuseppe, prelado, chierico di Camera, **b. 1** (fasc. 2, docc. 1-2, 5-6)
- Zappi Girolamo, marchese, amministratore dell'Amministrazione del dazio consumo forense delle legazioni di Bologna, Ferrara, Ravenna e Forlì, **bb. 2** (fasc. 6, doc. 19), **4** (fasc. 13, doc. 3), **5** (fasc. 20, sfasc. 2, doc. 4; sfasc. 3, doc. 12), **6** (fasc. 23, sfasc. 1, doc. 9; sfasc. 3, doc. 21), **7** (fasc. 30, sfasc. 1, doc. 2; sfasc. 2, doc. 3), **8** (fasc. 35, sfasc. 1, doc. 1; sfasc. 2, doc. 11), **9** (fasc. 36, sfasc. 1, doc. 1; sfasc. 2, doc. 4), **10** (fasc. 41, sfasc. 2, doc. 5)

INDICE DELLE ISTITUZIONI PER LOCALITÀ*

Agro romano

Amministrazione camerale della dattiva reale sui fondi rustici, **bb.** 2 (fasc. 5, doc. 7), 3 (fasc. 11, doc. 11), 4 (fasc. 14, doc. 15), 5 (fasc. 20, sfasc. 3, doc. 3; sfasc. 4, doc. 1), 6 (fasc. 23, sfasc. 3, docc. 14-15), 7 (fasc. 30, sfasc. 2, doc. 13), 8 (fasc. 35, sfasc. 2, doc. 14), 9 (fasc. 36, sfasc. 2, doc. 11), 10 (fasc. 41, sfasc. 2, doc. 18)

Amministratore, **bb.** 2 (fasc. 5, doc. 7), 3 (fasc. 11, doc. 11), 4 (fasc. 14, doc. 15), 5 (fasc. 20, sfasc. 3, doc. 3; sfasc. 4, doc. 1), 6 (fasc. 23, sfasc. 3, doc. 15), 7 (fasc. 30, sfasc. 2, doc. 13), 8 (fasc. 35, sfasc. 2, doc. 14), 9 (fasc. 36, sfasc. 2, doc. 11), 10 (fasc. 41, sfasc. 2, doc. 18)

Amministrazione delle strade provinciali e comunali, **b.** 10 (fasc. 41, sfasc. 2, doc. 2)

Amministrazione delle strade regionali, **b.** 10 (fasc. 41, sfasc. 2, doc. 1)

Ancona, Delegazione

Amministrazione dei beni ecclesiastici e camerali, **bb.** 1 (fasc. 4, docc. 74, 81), 2 (fasc. 8, docc. 2, 16, 19-20), 3 (fasc. 10, docc. 11, 14), 4 (fasc. 14, docc. 1, 5), 5 (fasc. 18, sfasc. 1, docc. 6, 8; sfasc. 2, docc.

5, 7; sfasc. 3, docc. 5-6), 6 (fasc. 25, sfasc. 1, docc. 3-4; sfasc. 2, docc. 2-3), 7 (fasc. 28, sfasc. 1, docc. 5-6; sfasc. 3, docc. 15, 17), 8 (fasc. 32, sfasc. 1, docc. 1, 6; sfasc. 2, docc. 5, 7, 9; fasc. 34, sfasc. 4, doc. 13), 9 (fasc. 37, sfasc. 1, docc. 2, 5; sfasc. 2, docc. 3, 12, 15; fasc. 39, sfasc. 2, doc. 18), 10 (fasc. 42, sfasc. 1, doc. 6; sfasc. 2, docc. 6, 20)

Amministratore, **bb.** 1 (fasc. 4, doc. 73), 2 (fasc. 7, doc. 2; fasc. 8, doc. 20), 3 (fasc. 10, doc. 11), 4 (fasc. 14, doc. 1), 5 (fasc. 18, sfasc. 1, doc. 6; sfasc. 2, doc. 5; sfasc. 3, doc. 5), 6 (fasc. 25, sfasc. 1, doc. 3; sfasc. 2, doc. 2), 7 (fasc. 28, sfasc. 1, doc. 5; sfasc. 3, doc. 15), 8 (fasc. 32, sfasc. 2, doc. 7), 9 (fasc. 37, sfasc. 1, doc. 5; sfasc. 2, docc. 3, 15; fasc. 39, sfasc. 2, doc. 18), 10 (fasc. 42, sfasc. 2, doc. 20)

Appalto del dazio del macinato, **bb.** 2 (fasc. 5, doc. 8), 3 (fasc. 11, doc. 13), 4 (fasc. 14, doc. 13), 5 (fasc. 21, sfasc. 1, doc. 13; sfasc. 3, doc. 1), 6 (fasc. 26, sfasc. 2, doc. 1), 7 (fasc. 29, sfasc. 2, docc. 1-2; sfasc. 3, docc. 2, 5), 8 (fasc. 34, sfasc. 4, doc. 12), 9 (fasc. 39, sfasc. 2, doc. 17), 10 (fasc. 40, sfasc. 2, docc. 7, 10)

* Le istituzioni sono state indicizzate per toponimi, ordinati alfabeticamente, rispettando la forma con la quale compaiono nei documenti, motivo per cui si è ritenuto superfluo anche un indice dei luoghi. In tal modo è stato possibile raggruppare quelle con sede in una stessa località sotto un'unica voce. Data la frequenza con cui ricorrono nel testo non si è tenuto conto dei riferimenti generici alla RCA e alla Computisteria generale.

Il grassetto identifica l'unità archivistica, mentre in parentesi si riporta il numero di corda di fascicoli, sottofascicoli e documenti.

Ascoli, Delegazione

Amministrazione dei beni ecclesiastici e camerali, **bb.** 2 (fasc. 8, doc. 19), 3 (fasc. 10, doc. 14), 4 (fasc. 14, doc. 5), 5 (fasc. 18, sfasc. 1, doc. 8; sfasc. 2, doc. 7; sfasc. 3, doc. 6), 6 (fasc. 25, sfasc. 1, doc. 4; sfasc. 2, doc. 3), 7 (fasc. 28, sfasc. 1, doc. 6; sfasc. 3, doc. 17), 8 (fasc. 32, sfasc. 1, doc. 6; sfasc. 2, doc. 9), 9 (fasc. 37, sfasc. 1, doc. 2; sfasc. 2, doc. 12), 10 (fasc. 42, sfasc. 1, doc. 6; sfasc. 2, doc. 6)

Amministratore, **bb.** 2 (fasc. 8, doc. 19), 3 (fasc. 10, doc. 14), 4 (fasc. 14, doc. 5), 5 (fasc. 18, sfasc. 1, doc. 8; sfasc. 2, doc. 7; sfasc. 3, doc. 6), 6 (fasc. 25, sfasc. 1, doc. 4; sfasc. 2, doc. 3), 7 (fasc. 28, sfasc. 1, doc. 6; sfasc. 3, doc. 17), 8 (fasc. 32, sfasc. 1, doc. 6; sfasc. 2, doc. 9), 9 (fasc. 37, sfasc. 1, doc. 2; sfasc. 2, doc. 12), 10 (fasc. 42, sfasc. 1, doc. 6; sfasc. 2, doc. 6)

Benevento, Delegazione

Amministrazione camerale *v.* Amministrazione dei beni ecclesiastici e camerali

Amministrazione dei beni ecclesiastici e camerali, **bb.** 1 (fasc. 4, doc. 80), 2 (fasc. 6, doc. 16), 3 (fasc. 12, doc. 3), 4 (fasc. 16, doc. 3), 5 (fasc. 20, sfasc. 1, doc. 2; sfasc. 2, doc. 6; sfasc. 3, doc. 2), 6 (fasc. 23, sfasc. 1, doc. 3; sfasc. 3, doc. 5), 7 (fasc. 30, sfasc. 1, doc. 7; sfasc. 2, doc. 15), 8 (fasc. 35, sfasc. 2, doc. 8), 9 (fasc. 36, sfasc. 2, doc. 2), 10 (fasc. 41, sfasc. 2, doc. 6)

Amministratore, **bb.** 3 (fasc. 12, doc. 3), 4 (fasc. 16, doc. 3), 5 (fasc. 20, sfasc. 1, doc. 2; sfasc. 2, doc. 6;

sfasc. 3, doc. 2), 6 (fasc. 23, sfasc. 1, doc. 3; sfasc. 3, doc. 5), 7 (fasc. 30, sfasc. 1, doc. 7; sfasc. 2, doc. 15), 8 (fasc. 35, sfasc. 2, doc. 8), 9 (fasc. 36, sfasc. 2, doc. 2), 10 (fasc. 41, sfasc. 2, doc. 6)

Bologna

Legazione

Amministrazione camerale dei sali e tabacchi, **bb.** 1 (fasc. 4, doc. 19), 2 (fasc. 7, docc. 5-6), 3 (fasc. 9, docc. 2, 12)

Amministrazione dei beni ecclesiastici e camerali, **bb.** 1 (fasc. 4, doc. 39), 2 (fasc. 7, doc. 2), 3 (fasc. 9, docc. 19, 21; fasc. 12, docc. 6, 10), 5 (fasc. 19, sfasc. 1, doc. 9; sfasc. 2, doc. 2; sfasc. 3, doc. 3), 6 (fasc. 24, sfasc. 1, doc. 3; sfasc. 2, doc. 7), 7 (fasc. 31, sfasc. 1, doc. 7; sfasc. 3, doc. 13), 10 (fasc. 45, sfasc. 1, doc. 1; fasc. 45, sfasc. 2, doc. 4)

Amministratore, **bb.** 1 (fasc. 4, doc. 39), 2 (fasc. 7, doc. 2), 3 (fasc. 9, docc. 19, 21; fasc. 12, docc. 6, 10), 5 (fasc. 19, sfasc. 1, doc. 9; sfasc. 2, doc. 2; sfasc. 3, doc. 3), 6 (fasc. 24, sfasc. 1, doc. 3; sfasc. 2, doc. 7), 7 (fasc. 31, sfasc. 1, doc. 7; sfasc. 3, doc. 13), 10 (fasc. 45, sfasc. 1, doc. 1; fasc. 45, sfasc. 2, doc. 4)

Amministrazione del dazio consumo e rami annessi *v.* Amministrazione del dazio consumo forense

Amministrazione del dazio consumo forense, **bb.** 1 (fasc. 4, doc. 48), 2 (fasc. 6, doc. 19), 4 (fasc. 13, doc. 3), 5 (fasc. 20, sfasc. 1, doc. 17; sfasc. 2, doc. 4; sfasc. 3, doc. 12), 6 (fasc. 23, sfasc. 1, doc. 9; sfasc. 3, doc. 21), 7 (fasc. 30,

- sfasc. 1, doc. 2; sfasc. 2, doc. 3), **8** (fasc. 35, sfasc. 1, doc. 1; sfasc. 2, doc. 11), **9** (fasc. 36, sfasc. 1, doc. 1; sfasc. 2, doc. 4), **10** (fasc. 41, sfasc. 1, doc. 7; sfasc. 2, doc. 5; fasc. 43, doc. 2)
- Appalto della vendita dei nitri e delle polveri, **bb. 6** (fasc. 23, sfasc. 3, doc. 16; fasc. 25, sfasc. 2, doc. 16), **7** (fasc. 30, sfasc. 2, doc. 5)
- Regalia dei sali e tabacchi *v.* Amministrazione camerale dei sali e tabacchi
- Zecca, **bb. 1** (fasc. 4, doc. 53), **2** (fasc. 8, doc. 10), **3** (fasc. 10, doc. 4), **4** (fasc. 15, doc. 6), **5** (fasc. 18, sfasc. 4, doc. 1), **6** (fasc. 25, sfasc. 2, doc. 14), **7** (fasc. 28, sfasc. 3, doc. 8), **8** (fasc. 32, sfasc. 2, doc. 13), **9** (fasc. 37, sfasc. 2, doc. 6), **10** (fasc. 42, sfasc. 2, doc. 15)
- Direttore, **bb. 6** (fasc. 25, sfasc. 2, doc. 14), **7** (fasc. 28, sfasc. 3, doc. 8), **8** (fasc. 32, sfasc. 2, doc. 13), **9** (fasc. 37, sfasc. 2, doc. 6), **10** (fasc. 42, sfasc. 2, doc. 15)
- Camerino, Delegazione
- Amministrazione dei beni ecclesiastici e camerali, **bb. 1** (fasc. 4, doc. 73), **2** (fasc. 5, doc. 3; fasc. 8, doc. 7), **3** (fasc. 11, doc. 15), **9** (fasc. 39, sfasc. 2, doc. 1), **10** (fasc. 40, sfasc. 2, doc. 4; fasc. 42, sfasc. 1, doc. 7; fasc. 42, sfasc. 2, doc. 3)
- Amministratore, **bb. 1** (fasc. 4, doc. 73), **2** (fasc. 5, doc. 3; fasc. 8, doc. 7), **3** (fasc. 11, doc. 15), **9** (fasc. 39, sfasc. 2, doc. 1), **10** (fasc. 40, sfasc. 2, doc. 4; fasc. 42, sfasc. 1, doc. 7; fasc. 42, sfasc. 2, doc. 3)
- Amministrazione dei beni ecclesiastici e camerali, **bb. 1** (fasc. 4, doc. 73), **2** (fasc. 5, doc. 3; fasc. 8, doc. 7), **9** (fasc. 39, sfasc. 2, doc. 1), **10** (fasc. 40, sfasc. 2, doc. 4; fasc. 42, sfasc. 1, doc. 7; sfasc. 2, doc. 3)
- Appalto del dazio del macinato, **bb. 2** (fasc. 5, doc. 11), **3** (fasc. 11, docc. 15, 17, 20), **4** (fasc. 14, doc. 10), **5** (fasc. 18, sfasc. 1, doc. 7; sfasc. 2, doc. 6; fasc. 21, sfasc. 1, doc. 8), **6** (fasc. 25, sfasc. 1, doc. 5; sfasc. 2, doc. 5; fasc. 26, sfasc. 2, doc. 1; sfasc. 3, doc. 14), **7** (fasc. 28, sfasc. 1, doc. 2; sfasc. 3, doc. 14; fasc. 29, sfasc. 2, doc. 2; sfasc. 3, docc. 2, 5, 16), **8** (fasc. 32, sfasc. 2, doc. 3; fasc. 34, sfasc. 4, docc. 12, 15), **9** (fasc. 37, sfasc. 1, doc. 1; sfasc. 2, doc. 10; fasc. 39, sfasc. 2, doc. 17), **10** (fasc. 40, sfasc. 2, doc. 7)
- Campagna e Marittima, Provincia
- Amministrazione camerale *v.* Amministrazione dei beni ecclesiastici e camerali
- Amministrazione dei beni ecclesiastici e camerali, **b. 1** (fasc. 3, doc. 20)
- Appalto del dazio del macinato, **b. 1** (fasc. 4, doc. 13)
- Cervia e Comacchio
- Amministrazione camerale delle saline, **b. 7** (fasc. 29, sfasc. 3, doc. 1)
- Amministratore, **b. 7** (fasc. 29, sfasc. 3, doc. 1)
- Civitavecchia, Delegazione
- Amministrazione dei beni ecclesiastici e camerali, **bb. 1** (fasc. 4, docc. 58, 60), **2** (fasc. 6, doc. 17), **3** (fasc. 12, doc. 15), **4** (fasc. 16, doc. 5), **5** (fasc. 20, sfasc. 1, docc. 3, 6; sfasc. 2, doc. 7; sfasc. 3, doc. 5), **6** (fasc. 23, sfasc. 1, doc. 2; sfasc. 3, doc. 3), **7** (fasc. 30, sfasc. 1, doc. 3; sfasc. 2, doc. 16), **8** (fasc. 35, sfasc. 1, doc. 4; sfasc. 2, doc. 6), **9** (fasc. 36,

- sfasc. 2, doc. 6), **10** (fasc. 42, sfasc. 2, doc. 18)
- Amministratore, **bb. 1** (fasc. 4, doc. 60), **2** (fasc. 6, doc. 17), **3** (fasc. 12, doc. 15), **4** (fasc. 16, doc. 5), **5** (fasc. 20, sfasc. 1, docc. 3, 6; sfasc. 2, doc. 7; sfasc. 3, doc. 5), **6** (fasc. 23, sfasc. 1, doc. 2; sfasc. 3, doc. 3), **7** (fasc. 30, sfasc. 1, doc. 3; sfasc. 2, doc. 16), **8** (fasc. 35, sfasc. 1, doc. 4; sfasc. 2, doc. 6), **9** (fasc. 36, sfasc. 2, doc. 6), **10** (fasc. 42, sfasc. 2, doc. 18)
- Appalto del dazio del macinato, **bb. 1** (fasc. 1, doc. 4), **2** (fasc. 5, doc. 10), **3** (fasc. 11, doc. 12), **4** (fasc. 14, doc. 14), **5** (fasc. 21, sfasc. 1, doc. 10; fasc. 21, sfasc. 3, doc. 2), **6** (fasc. 26, sfasc. 3, doc. 10), **7** (fasc. 29, sfasc. 3, doc. 13), **8** (fasc. 34, sfasc. 4, doc. 11), **9** (fasc. 39, sfasc. 2, doc. 13), **10** (fasc. 40, sfasc. 2, doc. 11)
- Congregazione militare per l'amministrazione economica della marina pontificia, **b. 4** (fasc. 14, doc. 25)
- Comarca di Roma, Delegazione
- Amministrazione camerale *v.* Amministrazione dei beni ecclesiastici e camerali
- Amministrazione dei beni ecclesiastici e camerali, **bb. 1** (fasc. 4, doc. 10), **2** (fasc. 5, doc. 20), **3** (fasc. 11, docc. 19, 22), **5** (fasc. 20, sfasc. 1, doc. 5; sfasc. 2, doc. 1), **6** (fasc. 23, sfasc. 1, doc. 7; sfasc. 3, doc. 6), **7** (fasc. 30, sfasc. 1, doc. 5; sfasc. 2, doc. 18), **8** (fasc. 35, sfasc. 1, doc. 2; sfasc. 2, doc. 13), **9** (fasc. 36, sfasc. 1, docc. 2, 4; sfasc. 2, doc. 7), **10** (fasc. 41, sfasc. 1, doc. 1; sfasc. 2, doc. 7)
- Amministratore, **bb. 1** (fasc. 4, doc. 10), **3** (fasc. 11, docc. 19, 22), **5** (fasc. 20, sfasc. 1, doc. 5; sfasc. 2, doc. 1), **6** (fasc. 23, sfasc. 1, doc. 7; sfasc. 3, doc. 6), **7** (fasc. 30, sfasc. 1, doc. 5; sfasc. 2, doc. 18), **8** (fasc. 35, sfasc. 1, doc. 2; sfasc. 2, doc. 13), **9** (fasc. 36, sfasc. 1, docc. 2, 4; sfasc. 2, doc. 7), **10** (fasc. 41, sfasc. 1, doc. 1; sfasc. 2, doc. 7)
- Appalto del dazio del macinato, **bb. 1** (fasc. 1, doc. 4), **2** (fasc. 5, doc. 9), **3** (fasc. 11, doc. 7), **4** (fasc. 14, doc. 12), **5** (fasc. 21, sfasc. 1, doc. 5; sfasc. 3, doc. 6), **6** (fasc. 26, sfasc. 3, doc. 11), **7** (fasc. 29, sfasc. 3, doc. 4), **9** (fasc. 39, sfasc. 2, doc. 13)
- Corneto
- Amministrazione camerale delle saline, **b. 10** (fasc. 40, sfasc. 2, doc. 13)
- Amministratore, **b. 10** (fasc. 40, sfasc. 2, doc. 13)
- Fermo, Delegazione
- Amministrazione dei beni ecclesiastici e camerali, **bb. 2** (fasc. 5, doc. 18; fasc. 8, doc. 6), **3** (fasc. 11, docc. 18, 21), **5** (fasc. 20, sfasc. 1, doc. 9; sfasc. 2, doc. 2; sfasc. 3, doc. 8), **6** (fasc. 23, sfasc. 1, doc. 4; sfasc. 3, doc. 2), **7** (fasc. 30, sfasc. 1, doc. 4; sfasc. 2, doc. 17), **8** (fasc. 35, sfasc. 1, doc. 5; sfasc. 2, doc. 9), **9** (fasc. 36, sfasc. 2, doc. 5), **10** (fasc. 42, sfasc. 1, doc. 4; sfasc. 2, doc. 19)
- Amministratore, **bb. 2** (fasc. 5, doc. 18; fasc. 8, doc. 6), **3** (fasc. 11, docc. 18, 21), **5** (fasc. 20, sfasc. 1, doc. 9; sfasc. 2, doc. 2; sfasc. 3, doc. 8), **6** (fasc. 23, sfasc. 1, doc. 4; sfasc. 3, doc. 2), **7** (fasc. 30, sfasc. 1, doc. 4; sfasc. 2, doc. 17), **8** (fasc. 35, sfasc. 1, doc. 5; sfasc. 2, doc. 9), **9** (fasc. 36, sfasc. 2, doc. 5), **10** (fasc. 42, sfasc. 1, doc. 4; sfasc. 2, doc. 19)

- Appalto del dazio del macinato, **bb.** 2 (fasc. 5, doc. 8), 3 (fasc. 11, doc. 13), 4 (fasc. 14, doc. 13), 5 (fasc. 21, sfasc. 1, doc. 13; sfasc. 3, doc. 1), 6 (fasc. 26, sfasc. 2, doc. 1), 7 (fasc. 29, sfasc. 2, doc. 2; sfasc. 3, doc. 2, 5), 8 (fasc. 34, sfasc. 4, doc. 12), 9 (fasc. 39, sfasc. 2, doc. 17), 10 (fasc. 40, sfasc. 2, doc. 7)
- Ferrara, Legazione
- Amministrazione camerale dei sali e tabacchi, **bb.** 1 (fasc. 4, doc. 19), 2 (fasc. 7, doc. 5-6), 3 (fasc. 9, doc. 2, 12)
- Amministrazione dei beni ecclesiastici e camerali, **bb.** 1 (fasc. 4, doc. 37), 2 (fasc. 7, doc. 1), 3 (fasc. 9, doc. 15, 17; fasc. 12, doc. 8, 10), 5 (fasc. 19, sfasc. 1, doc. 6; sfasc. 2, doc. 4; sfasc. 3, doc. 1), 6 (fasc. 24, sfasc. 1, doc. 4; sfasc. 2, doc. 8), 7 (fasc. 31, sfasc. 1, doc. 4; sfasc. 3, doc. 9), 8 (fasc. 33, sfasc. 1, doc. 3; sfasc. 2, doc. 9), 9 (fasc. 38, sfasc. 1, doc. 6; sfasc. 2, doc. 11), 10 (fasc. 41, sfasc. 1, doc. 3; sfasc. 2, doc. 4, 13; fasc. 45, sfasc. 1, doc. 2; sfasc. 2, doc. 3)
- Amministratore, **bb.** 1 (fasc. 4, doc. 37), 2 (fasc. 7, doc. 1), 3 (fasc. 9, doc. 15, 17; fasc. 12, doc. 8), 5 (fasc. 19, sfasc. 1, doc. 6; sfasc. 2, doc. 4; sfasc. 3, doc. 1), 6 (fasc. 24, sfasc. 1, doc. 4; sfasc. 2, doc. 8), 7 (fasc. 31, sfasc. 1, doc. 4; sfasc. 3, doc. 9), 8 (fasc. 33, sfasc. 1, doc. 3; sfasc. 2, doc. 9), 9 (fasc. 38, sfasc. 1, doc. 6; sfasc. 2, doc. 11), 10 (fasc. 41, sfasc. 2, doc. 13)
- Amministrazione del dazio consumo e rami annessi *v.* Amministrazione del dazio consumo forense
- Amministrazione del dazio consumo forense, **bb.** 1 (fasc. 4, doc. 48), 2 (fasc. 6, doc. 19), 4 (fasc. 13, doc. 3), 5 (fasc. 20, sfasc. 1, doc. 17; sfasc. 2, doc. 4; sfasc. 3, doc. 12), 6 (fasc. 23, sfasc. 1, doc. 9; sfasc. 3, doc. 21), 7 (fasc. 30, sfasc. 1, doc. 2; sfasc. 2, doc. 3), 8 (fasc. 35, sfasc. 1, doc. 1; sfasc. 2, doc. 11), 9 (fasc. 36, sfasc. 1, doc. 1; sfasc. 2, doc. 4), 10 (fasc. 41, sfasc. 1, doc. 7; sfasc. 2, doc. 5)
- Appalto della vendita dei nitri e delle polveri, **bb.** 6 (fasc. 23, sfasc. 3, doc. 16; fasc. 25, sfasc. 2, doc. 16), 7 (fasc. 30, sfasc. 2, doc. 5)
- Regalia dei sali e tabacchi *v.* Amministrazione camerale dei sali e tabacchi
- Forlì, Legazione
- Amministrazione camerale dei sali e tabacchi, **bb.** 1 (fasc. 4, doc. 19), 2 (fasc. 7, doc. 5-6), 3 (fasc. 9, doc. 2, 12)
- Amministrazione dei beni ecclesiastici e camerali, **bb.** 1 (fasc. 4, doc. 38), 2 (fasc. 7, doc. 3), 3 (fasc. 9, doc. 18, 22; fasc. 12, doc. 7, 10), 5 (fasc. 19, sfasc. 1, doc. 7; sfasc. 2, doc. 1; sfasc. 3, doc. 2), 6 (fasc. 24, sfasc. 1, doc. 5; sfasc. 2, doc. 9), 7 (fasc. 31, sfasc. 1, doc. 2; sfasc. 3, doc. 7), 8 (fasc. 33, sfasc. 1, doc. 4; sfasc. 2, doc. 10), 9 (fasc. 38, sfasc. 1, doc. 7; sfasc. 2, doc. 12), 10 (fasc. 41, sfasc. 1, doc. 5; sfasc. 2, doc. 11; fasc. 45, sfasc. 1, doc. 4; sfasc. 2, doc. 3, 5)
- Amministratore, **bb.** 3 (fasc. 9, doc. 18, 22), 5 (fasc. 19, sfasc. 1, doc. 7; sfasc. 2, doc. 1; sfasc. 3, doc. 2), 6 (fasc. 24, sfasc. 1, doc. 5; sfasc. 2, doc. 9), 7 (fasc. 31, sfasc. 1, doc. 2; sfasc. 3, doc. 7), 8 (fasc. 33, sfasc. 1, doc. 4; sfasc. 2, doc. 10), 9 (fasc. 38, sfasc. 1, doc. 7; sfasc. 2, doc. 12), 10 (fasc. 41, sfasc. 1,

- doc. 5; sfasc. 2, doc. 11; fasc. 45, sfasc. 1, doc. 4)
- Amministrazione del dazio consumo e rami annessi *v.* Amministrazione del dazio consumo forense
- Amministrazione del dazio consumo forense, **bb. 1** (fasc. 4, doc. 48), **2** (fasc. 6, doc. 19), **4** (fasc. 13, doc. 3), **5** (fasc. 20, sfasc. 1, doc. 17; sfasc. 2, doc. 4; sfasc. 3, doc. 12), **6** (fasc. 23, sfasc. 1, doc. 9; sfasc. 3, doc. 21), **7** (fasc. 30, sfasc. 1, doc. 2; sfasc. 2, doc. 3), **8** (fasc. 35, sfasc. 1, doc. 1; sfasc. 2, doc. 11), **9** (fasc. 36, sfasc. 1, doc. 1; sfasc. 2, doc. 4), **10** (fasc. 41, sfasc. 1, doc. 7; sfasc. 2, doc. 5; fasc. 43, doc. 2)
- Appalto della vendita dei nitri e delle polveri, **bb. 6** (fasc. 23, sfasc. 3, doc. 16; fasc. 25, sfasc. 2, doc. 16), **7** (fasc. 30, sfasc. 2, doc. 5)
- Regalia dei sali e tabacchi *v.* Amministrazione camerale dei sali e tabacchi
- Frosinone, Delegazione
- Amministrazione dei beni ecclesiastici e camerali, **bb. 1** (fasc. 4, docc. 56, 59), **2** (fasc. 6, doc. 12), **3** (fasc. 12, doc. 5), **4** (fasc. 16, doc. 1), **5** (fasc. 20, sfasc. 1, doc. 10; sfasc. 2, doc. 8; sfasc. 3, doc. 9), **6** (fasc. 23, sfasc. 1, doc. 5; sfasc. 3, doc. 7), **7** (fasc. 30, sfasc. 1, doc. 6; sfasc. 2, doc. 14), **8** (fasc. 35, sfasc. 2, doc. 12), **9** (fasc. 36, sfasc. 1, docc. 3, 5; sfasc. 2, doc. 8), **10** (fasc. 41, sfasc. 1, doc. 2; sfasc. 2, docc. 8, 15)
- Amministratore, **bb. 1** (fasc. 4, doc. 59), **2** (fasc. 6, doc. 12), **3** (fasc. 12, doc. 5), **4** (fasc. 16, doc. 1), **5** (fasc. 20, sfasc. 1, doc. 10; sfasc. 2, doc. 8; sfasc. 3, doc. 9), **6** (fasc. 23, sfasc. 1, doc. 5; sfasc. 3, doc. 7), **7** (fasc. 30, sfasc. 1, doc. 6; sfasc. 2, doc. 14), **8** (fasc. 35, sfasc. 2, doc. 12), **9** (fasc. 36, sfasc. 1, docc. 3, 5), **10** (fasc. 41, sfasc. 2, docc. 8, 15)
- Appalto del dazio del macinato, **bb. 1** (fasc. 1, doc. 4), **2** (fasc. 5, docc. 9, 12), **3** (fasc. 11, docc. 7-8), **4** (fasc. 14, doc. 12), **5** (fasc. 21, sfasc. 1, doc. 5; sfasc. 3, doc. 6), **6** (fasc. 26, sfasc. 3, doc. 11), **7** (fasc. 29, sfasc. 3, doc. 4), **9** (fasc. 39, sfasc. 2, doc. 13)
- Gubbio
- Amministrazione dei beni ecclesiastici e camerali, **b. 1** (fasc. 4, doc. 27)
- Amministratore, **b. 1** (fasc. 4, doc. 27)
- Lazio, Provincia
- Amministrazione camerale del macinato, **b. 1** (fasc. 4, doc. 11)
- Macerata, Delegazione
- Amministrazione dei beni ecclesiastici e camerali, **bb. 1** (fasc. 4, doc. 72), **2** (fasc. 8, docc. 3-4), **3** (fasc. 10, doc. 3), **4** (fasc. 14, doc. 3), **5** (fasc. 18, sfasc. 1, doc. 4; sfasc. 2, doc. 3; sfasc. 3, doc. 3), **6** (fasc. 25, sfasc. 1, doc. 6; sfasc. 2, doc. 6), **7** (fasc. 28, sfasc. 3, doc. 18), **8** (fasc. 32, sfasc. 1, doc. 2; sfasc. 2, docc. 6, 8), **9** (fasc. 37, sfasc. 1, doc. 4; sfasc. 2, docc. 2, 16), **10** (fasc. 42, sfasc. 1, doc. 5; sfasc. 2, docc. 7, 17)
- Amministratore, **bb. 1** (fasc. 4, doc. 72), **2** (fasc. 7, doc. 3), **8** (fasc. 32, sfasc. 1, doc. 2; sfasc. 2, doc. 8), **9** (fasc. 37, sfasc. 1, doc. 4; sfasc. 2, doc. 16), **10** (fasc. 42, sfasc. 1, doc. 5; sfasc. 2, doc. 17)
- Appalto del dazio del macinato, **bb.**

- 2 (fasc. 5, doc. 8), 3 (fasc. 11, doc. 13), 4 (fasc. 14, doc. 13), 5 (fasc. 21, sfasc. 1, doc. 13; sfasc. 3, doc. 1), 6 (fasc. 26, sfasc. 2, doc. 1), 7 (fasc. 29, sfasc. 2, doc. 2; sfasc. 3, doc. 2, 5), 8 (fasc. 34, sfasc. 4, doc. 12), 9 (fasc. 39, sfasc. 2, doc. 17), 10 (fasc. 40, sfasc. 2, doc. 7)
- Marca, Provincia
- Truppa pontificia, **b. 1** (fasc. 4, doc. 2-3)
- Marche
- Amministrazione camerale dei sali e tabacchi, **bb. 1** (fasc. 4, doc. 8), 2 (fasc. 7, doc. 5, 8, 10), 3 (fasc. 9, doc. 14)
- Amministratore, **b. 3** (fasc. 9, doc. 14)
- Amministrazione dei beni ecclesiastici e camerali, **bb. 3** (fasc. 10, doc. 1), 4 (fasc. 14, doc. 7), 9 (fasc. 38, sfasc. 2, doc. 9)
- Amministratore, **bb. 3** (fasc. 10, doc. 1), 4 (fasc. 14, doc. 7), 9 (fasc. 38, sfasc. 2, doc. 9)
- Marittima e Campagna
- Appalto camerale della fida di pascolo, **bb. 5** (fasc. 20, sfasc. 3, doc. 15), 6 (fasc. 23, sfasc. 2, doc. 1), 7 (fasc. 30, sfasc. 2, doc. 6), 8 (fasc. 35, sfasc. 2, doc. 1)
- Mesola
- Amministrazione del latifondo camerale, **bb. 8** (fasc. 34, sfasc. 4, doc. 1), 9 (fasc. 39, sfasc. 2, doc. 3), 10 (fasc. 40, sfasc. 2, doc. 17)
- Amministratore, **bb. 8** (fasc. 34, sfasc. 4, doc. 1), 9 (fasc. 39, sfasc. 2, doc. 3), 10 (fasc. 40, sfasc. 2, doc. 17)
- Montemarciano
- Amministrazione dei beni ecclesiastici e camerali, **bb. 6** (fasc. 24, sfasc. 2, doc. 6), 7 (fasc. 31, sfasc. 3, doc. 14), 8 (fasc. 33, sfasc. 2, doc. 4), 9 (fasc. 38, sfasc. 2, doc. 9), 10 (fasc. 40, sfasc. 2, doc. 21)
- Amministratore, **bb. 6** (fasc. 24, sfasc. 2, doc. 6), 7 (fasc. 31, sfasc. 3, doc. 14), 8 (fasc. 33, sfasc. 2, doc. 4), 9 (fasc. 38, sfasc. 2, doc. 9), 10 (fasc. 40, sfasc. 2, doc. 21)
- Nettuno
- Appalto della privativa del forno camerale, **b. 2** (fasc. 5, doc. 15)
- Beni camerali, **b. 1** (fasc. 2, doc. 1)
- Orvieto
- Amministrazione dei beni ecclesiastici e camerali, **b.1** (fasc. 3, doc. 18; fasc. 4, doc. 43)
- Amministratore, **b. 1** (fasc. 4, doc. 43)
- Patrimonio, Provincia
- Appalto camerale della fida di pascolo, **bb. 2** (fasc. 6, doc. 6), 4 (fasc. 13, doc. 6), 5 (fasc. 20, sfasc. 1, doc. 13; sfasc. 3, doc. 15), 6 (fasc. 23, sfasc. 2, doc. 1), 7 (fasc. 30, sfasc. 2, doc. 6), 8 (fasc. 35, sfasc. 2, doc. 1)
- Appalto della Dogana, **b. 1** (fasc. 4, doc. 60)
- Perugia, Delegazione
- Amministrazione dei beni ecclesiastici e camerali, **bb. 1** (fasc. 4, doc. 82), 2 (fasc. 8, doc. 22), 3 (fasc. 10, doc. 12), 4 (fasc. 14, doc. 2), 5 (fasc. 18, sfasc. 1, doc. 2; sfasc. 2, doc. 1; sfasc. 3, doc. 2), 6 (fasc. 25, sfasc. 1, doc. 2; sfasc. 2, doc. 12), 7 (fasc. 28, sfasc. 1, doc. 3; sfasc. 3, doc. 13), 8 (fasc. 32, sfasc. 1, doc. 3; sfasc. 2, doc. 2), 9 (fasc. 37, sfasc. 1, doc. 3; sfasc. 2, doc. 13), 10 (fasc. 42, sfasc.

- 1, doc. 3; sfasc. 2, doc. 2)
- Amministratore, **bb.** 1 (fasc. 4, doc. 82), 2 (fasc. 8, doc. 22), 3 (fasc. 10, doc. 12), 4 (fasc. 14, doc. 2), 5 (fasc. 18, sfasc. 1, doc. 2; sfasc. 2, doc. 1; sfasc. 3, doc. 2), 6 (fasc. 25, sfasc. 1, doc. 2; sfasc. 2, doc. 12), 7 (fasc. 28, sfasc. 1, doc. 3; sfasc. 3, doc. 13; fasc. 31, sfasc. 3, doc. 1), 8 (fasc. 32, sfasc. 1, doc. 3; sfasc. 2, doc. 2), 9 (fasc. 37, sfasc. 1, doc. 3; sfasc. 2, doc. 13), 10 (fasc. 42, sfasc. 1, doc. 3; sfasc. 2, doc. 2)
- Appalto del dazio del macinato, **bb.** 1 (fasc. 1, doc. 4), 2 (fasc. 5, doc. 10), 3 (fasc. 11, doc. 12), 4 (fasc. 14, doc. 14), 5 (fasc. 21, sfasc. 1, doc. 10; sfasc. 3, doc. 2), 6 (fasc. 26, sfasc. 3, doc. 10), 7 (fasc. 29, sfasc. 3, doc. 13), 8 (fasc. 34, sfasc. 4, doc. 11), 9 (fasc. 39, sfasc. 2, doc. 13), 10 (fasc. 40, sfasc. 2, doc. 11)
- Pontecorvo, Distretto
- Appalto del dazio del macinato, **bb.** 1 (fasc. 1, doc. 4), 3 (fasc. 11, doc. 14), 4 (fasc. 14, doc. 11), 5 (fasc. 21, sfasc. 1, doc. 6; sfasc. 3, doc. 10), 6 (fasc. 26, sfasc. 3, doc. 12), 7 (fasc. 29, sfasc. 3, doc. 15), 8 (fasc. 34, sfasc. 4, doc. 14), 9 (fasc. 39, sfasc. 2, doc. 12), 10 (fasc. 40, sfasc. 2, doc. 9)
- Ravenna, Legazione
- Amministrazione camerale dei sali e tabacchi, **bb.** 1 (fasc. 4, doc. 19), 2 (fasc. 7, docc. 5-6), 3 (fasc. 9, docc. 2, 12)
- Amministrazione dei beni ecclesiastici e camerali, **bb.** 1 (fasc. 4, doc. 40), 2 (fasc. 7, doc. 4), 3 (fasc. 9, docc. 15, 19-21; fasc. 12, docc. 8-10), 5 (fasc. 19, sfasc. 1, docc. 8-9; sfasc. 2, docc. 2-3; sfasc. 3, docc. 3, 5), 6 (fasc. 24, sfasc. 1, docc. 3, 6; sfasc. 2, docc. 7, 10), 7 (fasc. 31, sfasc. 1, docc. 5, 7; sfasc. 3, docc. 8, 13), 8 (fasc. 33, sfasc. 1, docc. 2, 5; sfasc. 2, docc. 8, 11-12), 9 (fasc. 38, sfasc. 1, docc. 4-5; sfasc. 2, docc. 10, 13-14), 10 (fasc. 41, sfasc. 1, docc. 4, 6; sfasc. 2, docc. 3, 12; fasc. 45, sfasc. 1, doc. 3; sfasc. 2, docc. 2-3)
- Amministratore, **bb.** 1 (fasc. 4, doc. 40), 2 (fasc. 7, doc. 4), 3 (fasc. 9, docc. 15, 20; fasc. 12, docc. 8-10), 5 (fasc. 19, sfasc. 1, doc. 8; sfasc. 2, doc. 3; sfasc. 3, doc. 5), 6 (fasc. 24, sfasc. 1, doc. 6; sfasc. 2, doc. 10), 7 (fasc. 31, sfasc. 1, doc. 5; sfasc. 3, doc. 8), 8 (fasc. 33, sfasc. 1, doc. 5; sfasc. 2, doc. 11), 9 (fasc. 38, sfasc. 1, doc. 5; sfasc. 2, docc. 10, 14), 10 (fasc. 41, sfasc. 1, doc. 6; sfasc. 2, doc. 3; fasc. 45, sfasc. 1, doc. 3)
- Amministrazione del dazio consumo e rami annessi *v.* Amministrazione del dazio consumo forense
- Amministrazione del dazio consumo forense, **bb.** 1 (fasc. 4, doc. 48), 2 (fasc. 6, doc. 19), 4 (fasc. 13, doc. 3), 5 (fasc. 20, sfasc. 1, doc. 17; sfasc. 2, doc. 4; sfasc. 3, doc. 12), 6 (fasc. 23, sfasc. 1, doc. 9; sfasc. 3, doc. 21), 7 (fasc. 30, sfasc. 1, doc. 2; sfasc. 2, doc. 3), 8 (fasc. 35, sfasc. 1, doc. 1; sfasc. 2, doc. 11), 9 (fasc. 36, sfasc. 1, doc. 1; sfasc. 2, doc. 4), 10 (fasc. 41, sfasc. 1, doc. 7; sfasc. 2, doc. 5; fasc. 43, doc. 2)
- Appalto della vendita dei nitri e delle polveri, **bb.** 6 (fasc. 23, sfasc. 3, doc. 16; fasc. 25, sfasc. 2, doc. 16), 7 (fasc. 30, sfasc. 2, doc. 5)
- Regalia dei sali e tabacchi *v.* Ammi-

- nistrazione camerale dei sali e tabacchi
- Rieti, Delegazione
- Amministrazione camerale *v.* Amministrazione dei beni ecclesiastici e camerali
- Amministrazione dei beni ecclesiastici e camerali, **bb.** 1 (fasc. 4, docc. 1, 14), 2 (fasc. 6, doc. 14), 3 (fasc. 12, doc. 4), 4 (fasc. 16, doc. 2), 5 (fasc. 20, sfasc. 1, doc. 16; sfasc. 2, doc. 5; sfasc. 3, doc. 11), 6 (fasc. 23, sfasc. 1, doc. 6; sfasc. 3, doc. 4), 7 (fasc. 30, sfasc. 1, doc. 1; sfasc. 2, doc. 1), 8 (fasc. 35, sfasc. 1, doc. 3; sfasc. 2, doc. 10), 9 (fasc. 36, sfasc. 2, doc. 15), 10 (fasc. 41, sfasc. 2, doc. 14)
- Amministratore, **bb.** 1 (fasc. 4, docc. 1, 14), 2 (fasc. 6, doc. 14), 3 (fasc. 12, doc. 4), 4 (fasc. 16, doc. 2), 5 (fasc. 20, sfasc. 1, doc. 16; sfasc. 2, doc. 5; sfasc. 3, doc. 11), 6 (fasc. 23, sfasc. 1, doc. 6; sfasc. 3, doc. 4), 7 (fasc. 30, sfasc. 1, doc. 1; sfasc. 2, doc. 1), 8 (fasc. 35, sfasc. 1, doc. 3; sfasc. 2, doc. 10), 9 (fasc. 36, sfasc. 2, doc. 15), 10 (fasc. 41, sfasc. 2, doc. 14)
- Appalto del dazio del macinato, **bb.** 1 (fasc. 1, doc. 4), 2 (fasc. 5, doc. 10), 4 (fasc. 14, doc. 14), 5 (fasc. 21, sfasc. 1, doc. 10; sfasc. 3, doc. 2), 6 (fasc. 26, sfasc. 3, doc. 10), 7 (fasc. 29, sfasc. 3, doc. 13), 8 (fasc. 34, sfasc. 4, doc. 11), 9 (fasc. 39, sfasc. 2, doc. 13), 10 (fasc. 40, sfasc. 2, doc. 11)
- Roma
- Amministrazioni
- Bollo e registro *v.* Generale del bollo e registro
- Bollo sulle carte da gioco, **bb.** 1 (fasc. 3, doc. 1; fasc. 4, docc. 23, 41), 2 (fasc. 5, doc. 14)
- Amministratore, **bb.** 1 (fasc. 3, doc. 1; fasc. 4, docc. 23, 41), 2 (fasc. 5, doc. 14)
- Camerale della dativa reale sulle case, **bb.** 2 (fasc. 5, doc. 19), 3 (fasc. 11, doc. 9), 4 (fasc. 14, doc. 9), 5 (fasc. 20, sfasc. 1, doc. 18; sfasc. 3, doc. 4; fasc. 21, sfasc. 4, doc. 5), 6 (fasc. 23, sfasc. 3, doc. 13), 7 (fasc. 30, sfasc. 2, doc. 12), 8 (fasc. 35, sfasc. 2, doc. 15), 9 (fasc. 36, sfasc. 2, doc. 12), 10 (fasc. 41, sfasc. 2, doc. 16)
- Amministratore, **bb.** 2 (fasc. 5, doc. 19), 3 (fasc. 11, doc. 9), 4 (fasc. 14, doc. 9), 5 (fasc. 20, sfasc. 1, doc. 18; fasc. 20, sfasc. 3, doc. 4; fasc. 21, sfasc. 4, doc. 5), 6 (fasc. 23, sfasc. 3, doc. 13), 7 (fasc. 30, sfasc. 2, doc. 12), 8 (fasc. 35, sfasc. 2, doc. 15), 9 (fasc. 36, sfasc. 2, doc. 12), 10 (fasc. 41, sfasc. 2, doc. 16)
- Casa d'industria, **b.** 10 (fasc. 42, sfasc. 2, doc. 12)
- Chiese, **bb.** 1 (fasc. 2, doc. 8; fasc. 3, doc. 16; fasc. 4, doc. 45), 2 (fasc. 8, doc. 9), 3 (fasc. 10, doc. 10), 4 (fasc. 15, doc. 7), 5 (fasc. 18, sfasc. 1, doc. 13; sfasc. 3, doc. 12)
- Generale camerale dei sali e tabacchi, **bb.** 1 (fasc. 2, docc. 7, 9; fasc. 4, doc. 8), 2 (fasc. 7, docc. 5, 7, 11), 3 (fasc. 9, docc. 3, 11, 13-14), 5 (fasc. 20, sfasc. 3, doc. 14), 6 (fasc. 23, sfasc. 3, doc. 9), 7 (fasc. 30, sfasc. 2, doc. 10), 8 (fasc. 35, sfasc. 2, doc. 3), 9 (fasc. 36, sfasc. 2, docc. 3, 17)
- Amministratore, **b.** 3 (fasc. 9, doc. 14)
- Generale degli spogli, **bb.** 1 (fasc. 4,

- doc. 5), **2** (fasc. 6, doc. 2)
- Generale dei beni ecclesiastici e camerali, **b. 1** (fasc. 3, doc. 10; fasc. 4, doc. 62)
- Generale del bollo e registro, **bb. 1** (fasc. 3, doc. 5; fasc. 4, docc. 28, 57), **2** (fasc. 7, doc. 12), **3** (fasc. 9, doc. 5), **4** (fasc. 16, doc. 10), **5** (fasc. 19, sfasc. 1, doc. 2; sfasc. 3, doc. 10), **6** (fasc. 24, sfasc. 2, doc. 2), **7** (fasc. 31, sfasc. 3, doc. 12), **8** (fasc. 33, sfasc. 2, doc. 2), **9** (fasc. 38, sfasc. 2, doc. 7)
- Amministratore, **b. 1** (fasc. 3, doc. 5; fasc. 4, doc. 28)
- Generale del bollo, registro, ipoteche e tasse riunite *v.* Generale del bollo e registro
- Generale delle poste pontificie, **bb. 1** (fasc. 4, docc. 35, 42), **3** (fasc. 9, doc. 7), **4** (fasc. 16, doc. 7), **5** (fasc. 19, sfasc. 1, doc. 4; sfasc. 3, docc. 4, 6), **6** (fasc. 24, sfasc. 1, docc. 1-2; sfasc. 2, doc. 3), **7** (fasc. 31, sfasc. 1, doc. 1; sfasc. 3, doc. 5), **9** (fasc. 38, sfasc. 1, doc. 2; sfasc. 2, doc. 2), **10** (fasc. 40, sfasc. 1, doc. 2; sfasc. 2, doc. 2; fasc. 44, doc. 3)
- Amministratore, **bb. 7** (fasc. 31, sfasc. 3, doc. 5), **10** (fasc. 44, doc. 3)
- Impresa generale del lotto, **bb. 1** (fasc. 2, doc. 5; fasc. 3, doc. 2; fasc. 4, docc. 22, 36), **2** (fasc. 7, doc. 17), **3** (fasc. 9, doc. 1), **4** (fasc. 16, doc. 6), **5** (fasc. 19, sfasc. 1, doc. 1; sfasc. 3, docc. 8, 12), **6** (fasc. 23, sfasc. 3, doc. 1; fasc. 24, sfasc. 1, doc. 2), **7** (fasc. 31, sfasc. 1, doc. 6; sfasc. 3, doc. 2), **9** (fasc. 38, sfasc. 1, doc. 1; sfasc. 2, doc. 6), **10** (fasc. 40, sfasc. 1, doc. 1; sfasc. 2, doc. 16; fasc. 44, doc. 4)
- Amministratore, **bb. 2** (fasc. 7, doc. 17), **3** (fasc. 9, doc. 1), **4** (fasc. 16, doc. 6), **5** (fasc. 19, sfasc. 1, doc. 1; sfasc. 3, docc. 8, 12), **6** (fasc. 23, sfasc. 3, doc. 1; fasc. 24, sfasc. 1, doc. 2), **7** (fasc. 31, sfasc. 1, doc. 6; sfasc. 3, doc. 2), **9** (fasc. 38, sfasc. 1, doc. 1; sfasc. 2, doc. 6), **10** (fasc. 40, sfasc. 1, doc. 1; sfasc. 2, doc. 16; fasc. 44, doc. 4)
- Mezze annate e quindenni, **bb. 1** (fasc. 3, doc. 13; fasc. 4, doc. 51), **2** (fasc. 8, doc. 11), **3** (fasc. 10, doc. 5), **4** (fasc. 15, doc. 2), **5** (fasc. 18, sfasc. 1, doc. 11; sfasc. 3, doc. 10), **6** (fasc. 25, sfasc. 2, doc. 10), **7** (fasc. 28, sfasc. 3, doc. 11), **8** (fasc. 32, sfasc. 2, doc. 14), **9** (fasc. 37, sfasc. 2, doc. 7), **10** (fasc. 42, sfasc. 2, doc. 9)
- Proventi derivanti dallo spaccio della neve e ghiaccio, **b. 10** (fasc. 41, sfasc. 2, doc. 9)
- Sali e tabacchi *v.* Amministrazione generale camerale dei sali e tabacchi
- Stabilimento camerale delle allumiere, **bb. 9** (fasc. 38, sfasc. 2, doc. 4), **10** (fasc. 40, sfasc. 2, doc. 1)
- Amministratore, **bb. 9** (fasc. 38, sfasc. 2, doc. 4), **10** (fasc. 40, sfasc. 2, doc. 1)
- Appalto camerale della fida di pascolo, **bb. 2** (fasc. 6, doc. 6), **4** (fasc. 13, doc. 6), **5** (fasc. 20, sfasc. 1, doc. 13; sfasc. 3, doc. 15), **6** (fasc. 23, sfasc. 2, doc. 1), **7** (fasc. 30, sfasc. 2, doc. 6), **8** (fasc. 35, sfasc. 2, doc. 1)
- Appalto del bollo sulle carte da gioco, **bb. 4** (fasc. 14, doc. 19), **5** (fasc. 21, sfasc. 1, doc. 4; sfasc. 3, doc.

- 5), 7 (fasc. 29, sfasc. 3, doc. 12), 8 (fasc. 34, sfasc. 3, doc. 2; sfasc. 4, doc. 10), 9 (fasc. 39, sfasc. 2, doc. 15), 10 (fasc. 40, sfasc. 2, doc. 12)
- Appalto della raccolta e spaccio della neve, **b. 9** (fasc. 36, sfasc. 2, doc. 14)
- Archivio Generale Urbano, **bb. 1** (fasc. 3, doc. 12; fasc. 4, docc. 64, 83), 2 (fasc. 6, doc. 3), 4 (fasc. 13, doc. 11), 5 (fasc. 20, sfasc. 1, doc. 7; sfasc. 3, doc. 6), 6 (fasc. 23, sfasc. 3, doc. 11), 7 (fasc. 30, sfasc. 2, doc. 2), 8 (fasc. 34, sfasc. 4, doc. 7), 9 (fasc. 39, sfasc. 2, doc. 16), 10 (fasc. 40, sfasc. 2, doc. 3)
- Amministratore, **bb. 1** (fasc. 4, docc. 64, 83), 2 (fasc. 6, doc. 3), 4 (fasc. 13, doc. 11), 5 (fasc. 20, sfasc. 1, doc. 7; sfasc. 3, doc. 6), 6 (fasc. 23, sfasc. 3, doc. 11), 7 (fasc. 30, sfasc. 2, doc. 2), 8 (fasc. 34, sfasc. 4, doc. 7), 9 (fasc. 39, sfasc. 2, doc. 16), 10 (fasc. 40, sfasc. 2, doc. 3)
- Calcografia camerale, **bb. 1** (fasc. 3, doc. 3; fasc. 4, docc. 24, 32), 2 (fasc. 5, doc. 5), 3 (fasc. 11, doc. 10), 4 (fasc. 14, doc. 16), 5 (fasc. 21, sfasc. 1, doc. 2; sfasc. 3, doc. 8), 6 (fasc. 26, sfasc. 3, doc. 7), 7 (fasc. 29, sfasc. 3, doc. 10), 8 (fasc. 34, sfasc. 4, doc. 8), 9 (fasc. 39, sfasc. 2, doc. 11), 10 (fasc. 40, sfasc. 2, doc. 15)
- Amministratore, **bb. 1** (fasc. 3, doc. 3; fasc. 4, docc. 24, 32), 2 (fasc. 5, doc. 5), 3 (fasc. 11, doc. 10), 4 (fasc. 14, doc. 16), 5 (fasc. 21, sfasc. 1, doc. 2; sfasc. 3, doc. 8), 6 (fasc. 26, sfasc. 3, doc. 7), 7 (fasc. 29, sfasc. 3, doc. 10), 8 (fasc. 34, sfasc. 4, doc. 8), 9 (fasc. 39, sfasc. 2, doc. 11), 10 (fasc. 40, sfasc. 2, doc. 15)
- Camera Capitolina, **bb. 1** (fasc. 4, doc. 46), 2 (fasc. 8, doc. 8), 3 (fasc. 10, doc. 2), 4 (fasc. 15, doc. 3), 5 (fasc. 18, sfasc. 3, doc. 8), 7 (fasc. 28, sfasc. 3, doc. 10), 8 (fasc. 32, sfasc. 2, doc. 15), 9 (fasc. 37, sfasc. 2, doc. 17), 10 (fasc. 42, sfasc. 2, doc. 10)
- Camerlengo della RCA, **b. 1** (fasc. 1, docc. 1-3, 5-6)
- Carabinieri pontifici, **bb. 2** (fasc. 5, doc. 1; fasc. 7, doc. 15), 10 (fasc. 45, sfasc. 2, doc. 1)
- Amministratore, **b. 2** (fasc. 7, doc. 15)
- Cartiera camerale di S. Sisto Vecchio, **bb. 2** (fasc. 5, doc. 2), 3 (fasc. 11, doc. 3), 4 (fasc. 14, doc. 23), 5 (fasc. 21, sfasc. 1, doc. 3; fasc. 21, sfasc. 3, doc. 9), 6 (fasc. 26, sfasc. 3, doc. 8), 7 (fasc. 29, sfasc. 3, doc. 11), 8 (fasc. 34, sfasc. 4, doc. 9), 9 (fasc. 39, sfasc. 2, doc. 7), 10 (fasc. 40, sfasc. 2, doc. 27)
- Amministratore, **bb. 2** (fasc. 5, doc. 2), 7 (fasc. 29, sfasc. 3, doc. 11), 8 (fasc. 34, sfasc. 4, doc. 9), 9 (fasc. 39, sfasc. 2, doc. 7), 10 (fasc. 40, sfasc. 2, doc. 27)
- Collegio dei vacabilisti di cursorato apostolico, **bb. 1** (fasc. 3, doc. 17; fasc. 4, doc. 55), 2 (fasc. 8, docc. 13, 17), 3 (fasc. 10, doc. 8), 4 (fasc. 14, doc. 20), 5 (fasc. 21, sfasc. 1, doc. 14; sfasc. 3, doc. 4), 6 (fasc. 25, sfasc. 2, doc. 1), 7 (fasc. 31, sfasc. 3, doc. 10), 8 (fasc. 33, sfasc. 2, doc. 5), 9 (fasc. 38, sfasc. 2, doc. 3), 10 (fasc. 40, sfasc. 2, doc. 25)
- Amministratore, **bb. 1** (fasc. 4, doc. 55), 2 (fasc. 8, docc. 13, 17), 3 (fasc. 10, doc. 8; fasc. 12, doc. 12), 4 (fasc. 14, doc. 20), 5 (fasc. 21, sfasc. 1, doc. 14; sfasc. 3, doc. 4), 6 (fasc. 25, sfasc. 2, doc. 1),

- 7 (fasc. 31, sfasc. 3, doc. 10), **8** (fasc. 33, sfasc. 2, doc. 5), **9** (fasc. 38, sfasc. 2, doc. 3), **10** (fasc. 40, sfasc. 2, doc. 25)
- Commissariato generale della marina, **bb. 1** (fasc. 4, doc. 7), **7** (fasc. 31, sfasc. 3, doc. 3)
- Computisteria generale della RCA, **bb. 2** (fasc. 5, doc. 14; fasc. 6, doc. 18), **5** (fasc. 17, doc. 4)
- Computista, **bb. 2** (fasc. 5, doc. 14; fasc. 6, doc. 18), **5** (fasc. 17, doc. 4)
- Congregazioni
- Acque, **b. 3** (fasc. 10, doc. 17)
- Buon governo, **bb. 1** (fasc. 4, doc. 30), **2** (fasc. 5, doc. 4), **3** (fasc. 11, doc. 4), **4** (fasc. 14, doc. 22), **5** (fasc. 21, sfasc. 1, doc. 12; sfasc. 3, doc. 3), **6** (fasc. 26, sfasc. 3, doc. 4), **7** (fasc. 29, sfasc. 3, doc. 6), **8** (fasc. 34, sfasc. 4, doc. 2), **9** (fasc. 39, sfasc. 2, doc. 6), **10** (fasc. 40, sfasc. 2, doc. 24)
- Militare, **b. 2** (fasc. 7, doc. 14)
- Militare per l'amministrazione del corpo dei Carabinieri pontifici
v. Militare per l'amministrazione economica del corpo dei Carabinieri pontifici
- Militare per l'amministrazione della marina
v. Militare per l'amministrazione economica della marina
- Militare per l'amministrazione della truppa di linea
v. Militare per l'amministrazione economica della truppa di linea
- Militare per l'amministrazione della truppa provinciale
v. Militare per l'amministrazione economica della truppa provinciale
- Militare per l'amministrazione economica del corpo dei Carabinieri pontifici, **bb. 3** (fasc. 9, doc. 8), **4** (fasc. 14, doc. 26, 29), **5** (fasc. 19, sfasc. 4, doc. 2)
- Militare per l'amministrazione economica della marina, **bb. 5** (fasc. 19, sfasc. 4, doc. 1), **6** (fasc. 24, sfasc. 2, doc. 5), **10** (fasc. 45, sfasc. 2, doc. 6)
- Militare per l'amministrazione economica della truppa di linea, **bb. 3** (fasc. 9, doc. 6), **5** (fasc. 19, sfasc. 4, doc. 3)
- Militare per l'amministrazione economica della truppa provinciale, **bb. 2** (fasc. 7, doc. 16), **3** (fasc. 9, doc. 10), **5** (fasc. 19, sfasc. 1, doc. 5; sfasc. 3, doc. 9), **6** (fasc. 24, sfasc. 2, doc. 4), **7** (fasc. 31, sfasc. 3, doc. 4)
- Militare per le amministrazioni economiche della truppa di linea e del corpo dei Carabinieri pontifici, **b. 3** (fasc. 10, doc. 16)
- Militare per le amministrazioni delle truppe di linea e provinciale
v. Militare per le amministrazioni economiche delle truppe di linea e provinciale
- Militare per le amministrazioni economiche delle truppe di linea e provinciale, **b. 4** (fasc. 14, doc. 27-28, 30)
- Direzione generale del debito pubblico, **bb. 2** (fasc. 5, doc. 16), **3** (fasc. 11, doc. 2), **4** (fasc. 14, doc. 24), **5** (fasc. 21, sfasc. 1, doc. 11; sfasc. 3, doc. 12), **6** (fasc. 26, sfasc. 3, doc. 1, 3), **7** (fasc. 29, sfasc. 1, doc. 1-2; sfasc. 3, doc. 3), **8** (fasc. 34, sfasc. 1, doc. 2), **9** (fasc. 39, sfasc. 1, doc. 2; sfasc. 2, doc. 4), **10** (fasc. 40, sfasc. 1, doc. 4; sfasc. 2, doc. 14, 18)
- Cassiere, **b. 6** (fasc. 26, sfasc. 3, doc. 1)

- Direttore, **bb. 2** (fasc. 5, doc. 16), **3** (fasc. 11, doc. 2), **4** (fasc. 14, doc. 23)
- Dogane generali, **bb. 1** (fasc. 4, doc. 20), **2** (fasc. 7, doc. 13), **3** (fasc. 9, doc. 4), **4** (fasc. 16, doc. 9), **5** (fasc. 19, sfasc. 1, doc. 3; sfasc. 3, doc. 7, 11), **6** (fasc. 24, sfasc. 1, doc. 7; sfasc. 2, doc. 1), **7** (fasc. 31, sfasc. 1, doc. 3; sfasc. 3, doc. 6), **8** (fasc. 33, sfasc. 1, doc. 1; sfasc. 2, doc. 1), **9** (fasc. 38, sfasc. 1, doc. 3; sfasc. 2, doc. 5), **10** (fasc. 40, sfasc. 1, doc. 3; sfasc. 2, doc. 26; fasc. 44, doc. 5)
- Computista, **bb. 1** (fasc. 4, doc. 20), **2** (fasc. 7, doc. 13), **3** (fasc. 9, doc. 4), **4** (fasc. 16, doc. 9), **5** (fasc. 19, sfasc. 1, doc. 3; sfasc. 3, doc. 7, 11), **6** (fasc. 24, sfasc. 1, doc. 7; sfasc. 2, doc. 1), **7** (fasc. 31, sfasc. 1, doc. 3; sfasc. 3, doc. 6), **8** (fasc. 33, sfasc. 1, doc. 1; sfasc. 2, doc. 1), **9** (fasc. 38, sfasc. 1, doc. 3; sfasc. 2, doc. 5), **10** (fasc. 40, sfasc. 1, doc. 3; sfasc. 2, doc. 26; fasc. 44, doc. 5)
- Governatore, **b. 2** (fasc. 7, doc. 15)
- Istituto di carità, **bb. 2** (fasc. 6, doc. 20; fasc. 8, doc. 1), **4** (fasc. 15, doc. 4), **5** (fasc. 18, sfasc. 1, doc. 14; sfasc. 3, doc. 13), **6** (fasc. 25, sfasc. 2, doc. 13), **7** (fasc. 28, sfasc. 3, doc. 7), **8** (fasc. 32, sfasc. 2, doc. 16), **9** (fasc. 37, sfasc. 2, doc. 1), **10** (fasc. 42, sfasc. 2, doc. 11; fasc. 43, doc. 1)
- Marina pontificia, **b. 3** (fasc. 9, doc. 9)
- Uffici
- Cursorati apostolici *v.* Collegio dei vacabilisti di cursorato apostolico
- Notariale del Tribunale delle acque e strade *v.* Uffici, Notarile del Tribunale delle acque e strade
- Notarile di Ripetta *v.* Uffici, Notarile della Curia di Ripetta
- Notarili del Tribunale dell'A.C. *v.* Uffici, Notarili del Tribunale dell'A.C.
- Pallotta *v.* Prefettura dei sollecitatori delle lettere apostoliche
- Segretari e cancellieri di Camera *v.* Uffici, Notai segretari e cancellieri di Camera
- Tribunale della sacra rota *v.* Uffici, Tribunale della sacra rota romana
- Vacabile delle Contradette *v.* Collegio dei vacabilisti di cursorato apostolico
- Palazzi Apostolici, **bb. 1** (fasc. 4, doc. 31), **2** (fasc. 5, doc. 13), **3** (fasc. 11, doc. 6), **5** (fasc. 21, sfasc. 4, doc. 1-2), **6** (fasc. 23, sfasc. 3, doc. 20), **7** (fasc. 30, sfasc. 2, doc. 7), **8** (fasc. 35, sfasc. 2, doc. 16), **9** (fasc. 36, sfasc. 2, doc. 1)
- Palazzo Apostolico, **b. 4** (fasc. 14, doc. 18)
- Prefettura dei sollecitatori delle lettere apostoliche, **bb. 1** (fasc. 3, doc. 19; fasc. 4, doc. 52), **2** (fasc. 8, doc. 14), **3** (fasc. 10, doc. 7), **4** (fasc. 15, doc. 1), **5** (fasc. 18, sfasc. 1, doc. 10; sfasc. 3, doc. 9), **6** (fasc. 25, sfasc. 2, doc. 8), **7** (fasc. 28, sfasc. 3, doc. 20), **8** (fasc. 32, sfasc. 2, doc. 4), **9** (fasc. 37, sfasc. 2, doc. 9), **10** (fasc. 42, sfasc. 2, doc. 8)
- Amministratore, **bb. 2** (fasc. 8, doc. 14), **3** (fasc. 10, doc. 7), **4** (fasc. 15, doc. 1), **5** (fasc. 18, sfasc. 1, doc. 10; sfasc. 3, doc. 9), **6** (fasc. 25, sfasc. 2, doc. 8), **7** (fasc. 28, sfasc. 3, doc. 20), **8** (fasc. 32, sfasc. 2, doc. 4), **9** (fasc. 37, sfasc. 2, doc. 9), **10** (fasc. 42, sfasc. 2, doc. 8)
- Presidente della RCA, **bb. 1** (fasc. 1, doc. 1-2, 5-6; fasc. 2, doc. 7; fasc. 4,

- doc. 86), **3** (fasc. 9, doc. 6; fasc. 10, doc. 17), **5** (fasc. 20, sfasc. 1, doc. 1; fasc. 21, sfasc. 4, doc. 5), **8** (fasc. 33, sfasc. 2, doc. 8), **9** (fasc. 36, sfasc. 2, docc. 3, 8, 17; fasc. 39, sfasc. 2, doc. 21), **10** (fasc. 41, sfasc. 2, doc. 5; fasc. 43, doc. 3; fasc. 44, doc. 1)
- Presidenze
- Acque Vergine, Felice e Paola *v.* Acquedotti urbani
- Acquedotti urbani, **b. 4** (fasc. 16, doc. 8)
- Grascia, **bb. 1** (fasc. 2, doc. 4; fasc. 4, docc. 67, 71), **2** (fasc. 6, doc. 13), **3** (fasc. 12, doc. 1), **4** (fasc. 14, doc. 17), **5** (fasc. 21, sfasc. 1, doc. 15; sfasc. 3, doc. 13), **6** (fasc. 26, sfasc. 1, doc. 2), **7** (fasc. 29, sfasc. 3, docc. 3, 7), **8** (fasc. 34, sfasc. 4, doc. 3), **9** (fasc. 37, sfasc. 2, doc. 4), **10** (fasc. 42, sfasc. 2, doc. 13)
- Strade, **bb. 1** (fasc. 2, doc. 3), **2** (fasc. 7, doc. 9), **3** (fasc. 12, doc. 13), **4** (fasc. 14, doc. 21), **5** (fasc. 18, sfasc. 1, doc. 1; sfasc. 3, doc. 1), **6** (fasc. 25, sfasc. 1, doc. 1; sfasc. 2, doc. 15), **7** (fasc. 28, sfasc. 3, docc. 1-3, 6), **8** (fasc. 34, sfasc. 4, docc. 4, 20), **9** (fasc. 39, sfasc. 2, docc. 9, 21), **10** (fasc. 41, sfasc. 2, docc. 1-2; fasc. 42, sfasc. 1, doc. 1; sfasc. 2, doc. 14)
- Tribunale delle strade, **b. 1** (fasc. 4, docc. 66, 76)
- Zecca, **bb. 1** (fasc. 4, doc. 49), **2** (fasc. 8, doc. 15), **3** (fasc. 10, doc. 9), **4** (fasc. 15, doc. 5), **5** (fasc. 18, sfasc. 1, doc. 9; sfasc. 3, doc. 7), **6** (fasc. 25, sfasc. 2, doc. 7), **7** (fasc. 28, sfasc. 3, doc. 9), **8** (fasc. 32, sfasc. 2, doc. 12), **9** (fasc. 37, sfasc. 2, doc. 5), **10** (fasc. 42, sfasc. 2, doc. 16; fasc. 44, doc. 2)
- Presidente, **bb. 1** (fasc. 4, doc. 49), **2** (fasc. 8, doc. 15), **3** (fasc. 10, doc. 9), **4** (fasc. 15, doc. 5), **5** (fasc. 18, sfasc. 1, doc. 9; sfasc. 3, doc. 7), **6** (fasc. 25, sfasc. 2, doc. 7), **7** (fasc. 28, sfasc. 3, doc. 9), **8** (fasc. 32, sfasc. 2, doc. 12), **9** (fasc. 37, sfasc. 2, doc. 5)
- Regalia dei sali e tabacchi *v.* Generale camerale dei sali e tabacchi
- Tassa sulle strade urbane, **bb. 4** (fasc. 14, doc. 8), **5** (fasc. 21, sfasc. 4, docc. 3, 5), **6** (fasc. 23, sfasc. 3, doc. 12), **7** (fasc. 30, sfasc. 2, doc. 11), **8** (fasc. 35, sfasc. 2, doc. 5), **9** (fasc. 36, sfasc. 2, docc. 13, 16), **10** (fasc. 41, sfasc. 2, doc. 17)
- Amministratore, **bb. 4** (fasc. 14, doc. 8), **5** (fasc. 21, sfasc. 4, docc. 3, 5), **6** (fasc. 23, sfasc. 3, doc. 12), **7** (fasc. 30, sfasc. 2, doc. 11), **8** (fasc. 35, sfasc. 2, doc. 5), **9** (fasc. 36, sfasc. 2, docc. 13, 16), **10** (fasc. 41, sfasc. 2, doc. 17)
- Tassa sulle successioni e legati *v.* Amministrazione generale del bollo e registro poi Direzione generale del bollo, registro, ipoteche e tasse riunite
- Tesoriere generale della RCA, **bb. 1** (fasc. 1, doc. 4), **2** (fasc. 5, doc. 14), **9** (fasc. 36, sfasc. 2, docc. 3, 8), **10** (fasc. 41, sfasc. 2, doc. 5)
- Tribunale della grascia, **b. 1** (fasc. 3, doc. 9)
- Tribunale delle strade, **b. 1** (fasc. 3, doc. 7)
- Truppa pontificia, **b. 1** (fasc. 4, docc. 2-3)
- Uffici
- Archivio della Curia romana, **bb. 1** (fasc. 3, doc. 4; fasc. 4, docc. 29, 34), **2** (fasc. 5, doc. 6), **3** (fasc. 12,

- doc. 12), 4 (fasc. 14, doc. 20), 5 (fasc. 21, sfasc. 1, doc. 14; sfasc. 3, doc. 4), 6 (fasc. 26, sfasc. 3, doc. 6), 7 (fasc. 29, sfasc. 3, doc. 9), 8 (fasc. 34, sfasc. 4, doc. 6), 9 (fasc. 39, sfasc. 2, doc. 19), 10 (fasc. 40, sfasc. 2, doc. 5)
- Notai segretari e cancellieri della RCA, **bb.** 1 (fasc. 3, doc. 8; fasc. 4, docc. 63, 84), 2 (fasc. 6, doc. 18), 4 (fasc. 13, doc. 10), 5 (fasc. 20, sfasc. 1, doc. 8; sfasc. 3, doc. 7), 6 (fasc. 23, sfasc. 3, doc. 10), 7 (fasc. 30, sfasc. 2, doc. 9), 8 (fasc. 35, sfasc. 2, doc. 4), 9 (fasc. 36, sfasc. 2, doc. 9), 10 (fasc. 41, sfasc. 2, doc. 19)
- Notarile del Tribunale dell'agricoltura, **bb.** 1 (fasc. 4, doc. 54), 2 (fasc. 8, doc. 5)
- Notarile del Tribunale delle acque e strade, **bb.** 1 (fasc. 4, doc. 47), 2 (fasc. 8, doc. 24)
- Notarile della Curia di Ripetta, **bb.** 1 (fasc. 3, doc. 14; fasc. 4, doc. 44), 2 (fasc. 8, doc. 23)
- Notarili del Tribunale dell'A.C., **bb.** 1 (fasc. 2, doc. 2; fasc. 3, doc. 11; fasc. 4, docc. 65, 75), 2 (fasc. 6, doc. 10), 4 (fasc. 13, doc. 9), 5 (fasc. 20, sfasc. 1, doc. 4; sfasc. 3, doc. 16), 6 (fasc. 23, sfasc. 1, doc. 8; sfasc. 3, doc. 17), 7 (fasc. 30, sfasc. 2, doc. 8), 8 (fasc. 35, sfasc. 2, doc. 7), 9 (fasc. 36, sfasc. 2, doc. 10), 10 (fasc. 41, sfasc. 2, doc. 8)
- Tribunale della sacra rota romana, **bb.** 1 (fasc. 3, doc. 15; fasc. 4, doc. 50), 2 (fasc. 8, doc. 12), 3 (fasc. 10, doc. 6), 4 (fasc. 15, doc. 8), 5 (fasc. 18, sfasc. 1, doc. 12; sfasc. 3, doc. 11), 6 (fasc. 25, sfasc. 2, doc. 9), 7 (fasc. 28, sfasc. 3, doc. 19), 8 (fasc. 32, sfasc. 2, doc. 11), 9 (fasc. 37, sfasc. 2, doc. 8), 10 (fasc. 42, sfasc. 2, doc. 1)
- Sant'Oliva
- Appalto del dazio del macinato, **bb.** 3 (fasc. 11, doc. 14), 4 (fasc. 14, doc. 11), 5 (fasc. 21, sfasc. 1, doc. 6; sfasc. 3, doc. 10), 6 (fasc. 26, sfasc. 3, doc. 12), 7 (fasc. 29, sfasc. 3, doc. 15), 9 (fasc. 39, sfasc. 2, doc. 12)
- Senigallia, Distretto
- Appalto del dazio del macinato, **b.** 7 (fasc. 29, sfasc. 2, doc. 1)
- Spoletto, Delegazione
- Amministrazione dei beni ecclesiastici e camerali, **bb.** 1 (fasc. 4, doc. 79), 2 (fasc. 8, doc. 21), 3 (fasc. 10, doc. 15), 4 (fasc. 14, doc. 4), 5 (fasc. 18, sfasc. 1, doc. 3; sfasc. 2, doc. 2), 6 (fasc. 25, sfasc. 1, doc. 8; sfasc. 2, doc. 4), 7 (fasc. 28, sfasc. 1, doc. 4; sfasc. 3, doc. 12), 8 (fasc. 32, sfasc. 1, doc. 4; sfasc. 2, doc. 1), 9 (fasc. 37, sfasc. 2, doc. 11), 10 (fasc. 42, sfasc. 1, doc. 2; sfasc. 2, doc. 5)
- Amministratore, **bb.** 1 (fasc. 4, doc. 79), 2 (fasc. 8, doc. 21), 3 (fasc. 10, doc. 15), 4 (fasc. 14, doc. 4), 5 (fasc. 18, sfasc. 1, doc. 3; sfasc. 2, doc. 2), 6 (fasc. 25, sfasc. 1, doc. 8; sfasc. 2, doc. 4), 7 (fasc. 28, sfasc. 1, doc. 4; sfasc. 3, doc. 12), 8 (fasc. 32, sfasc. 1, doc. 4; sfasc. 2, doc. 1), 9 (fasc. 37, sfasc. 2, doc. 11), 10 (fasc. 42, sfasc. 1, doc. 2; sfasc. 2, doc. 5)
- Amministrazione della dativa reale, **b.** 1 (fasc. 4, doc. 70)
- Amministratore, **b.** 1 (fasc. 4, doc. 70)
- Appalto del dazio del macinato, **bb.** 1 (fasc. 1, doc. 4), 2 (fasc. 5, doc.

- 10), **3** (fasc. 11, doc. 12), **4** (fasc. 14, doc. 14), **5** (fasc. 21, sfasc. 1, doc. 10; sfasc. 3, doc. 2), **6** (fasc. 26, sfasc. 3, doc. 10), **7** (fasc. 29, sfasc. 3, doc. 13), **8** (fasc. 34, sfasc. 4, doc. 11), **9** (fasc. 39, sfasc. 2, doc. 13), **10** (fasc. 40, sfasc. 2, doc. 11)
- Stato pontificio
- Amministrazione camerale dei sali e tabacchi, **b. 3** (fasc. 9, doc. 14)
- Trasimeno, lago
- Amministrazione camerale, **bb. 7** (fasc. 31, sfasc. 3, doc. 1), **8** (fasc. 33, sfasc. 2, doc. 7), **9** (fasc. 38, sfasc. 2, doc. 1, 15), **10** (fasc. 41, sfasc. 2, doc. 10)
- Amministratore, **bb. 7** (fasc. 31, sfasc. 3, doc. 1), **8** (fasc. 33, sfasc. 2, doc. 7), **9** (fasc. 38, sfasc. 2, doc. 15), **10** (fasc. 41, sfasc. 2, doc. 10)
- Urbino, Ducato
- Gestore dell'appalto del macinato, **b. 1** (fasc. 4, doc. 9)
- Urbino e Pesaro, Delegazione
- Amministrazione camerale *v.* Amministrazione dei beni ecclesiastici e camerali
- Amministrazione dei beni ecclesiastici e camerali, **bb. 1** (fasc. 3, doc. 21-24; fasc. 4, doc. 25-26, 33), **2** (fasc. 5, doc. 17), **3** (fasc. 11, doc. 1, 16), **4** (fasc. 13, doc. 2), **5** (fasc. 21, sfasc. 1, doc. 9; sfasc. 2, doc. 1; sfasc. 3, doc. 7), **6** (fasc. 26, sfasc. 1, doc. 1; sfasc. 3, doc. 13), **7** (fasc. 28, sfasc. 3, doc. 5; fasc. 29, sfasc. 1, doc. 3; sfasc. 3, doc. 17), **8** (fasc. 34, sfasc. 1, doc. 1; sfasc. 4, doc. 17, 19), **9** (fasc. 39, sfasc. 1, doc. 1; sfasc. 2, doc. 5, 10), **10** (fasc. 40, sfasc. 1, doc. 1; sfasc. 2, doc. 16; fasc. 42, sfasc. 1, doc. 8; sfasc. 2, doc. 4; fasc. 44, doc. 4)
- Amministratore, **bb. 1** (fasc. 3, doc. 21-24; fasc. 4, doc. 25-26, 33; fasc. 13, doc. 2), **2** (fasc. 5, doc. 17), **3** (fasc. 11, doc. 1, 16), **5** (fasc. 21, sfasc. 1, doc. 9; sfasc. 2, doc. 1; sfasc. 3, doc. 7), **6** (fasc. 26, sfasc. 1, doc. 1; sfasc. 3, doc. 13), **7** (fasc. 29, sfasc. 1, doc. 3; sfasc. 3, doc. 17), **8** (fasc. 34, sfasc. 1, doc. 1; sfasc. 4, doc. 17, 19), **9** (fasc. 39, sfasc. 1, doc. 1; sfasc. 2, doc. 5, 10), **10** (fasc. 40, sfasc. 1, doc. 1; sfasc. 2, doc. 16; fasc. 42, sfasc. 1, doc. 8; sfasc. 2, doc. 4; fasc. 44, doc. 4)
- Appalto del dazio del macinato, **bb. 2** (fasc. 6, doc. 9), **4** (fasc. 13, doc. 2), **5** (fasc. 21, sfasc. 1, doc. 7; sfasc. 3, doc. 11), **6** (fasc. 26, sfasc. 3, doc. 15), **7** (fasc. 29, sfasc. 3, doc. 14), **8** (fasc. 34, sfasc. 2, doc. 1; sfasc. 3, doc. 1), **9** (fasc. 39, sfasc. 2, doc. 14), **10** (fasc. 40, sfasc. 2, doc. 8)
- Velletri
- Amministrazione dei beni ecclesiastici e camerali, **bb. 1** (fasc. 4, doc. 17, 21), **2** (fasc. 6, doc. 15), **3** (fasc. 12, doc. 14), **4** (fasc. 16, doc. 4), **5** (fasc. 20, sfasc. 1, doc. 11; sfasc. 2, doc. 3; sfasc. 3, doc. 10), **6** (fasc. 23, sfasc. 1, doc. 1; sfasc. 3, doc. 8), **7** (fasc. 30, sfasc. 1, doc. 8; sfasc. 2, doc. 20), **9** (fasc. 36, sfasc. 1, doc. 5; sfasc. 2, doc. 8)
- Amministratore, **b. 9** (fasc. 36, sfasc. 1, doc. 5; fasc. 36, sfasc. 2, doc. 8)
- Appalto del dazio del macinato, **b. 1** (fasc. 1, doc. 4)
- Viterbo, Delegazione
- Amministrazione dei beni ecclesiastici

- ci e camerali, **bb. 1** (fasc. 4, docc. 69, 78), **2** (fasc. 8, doc. 18), **3** (fasc. 10, doc. 13), **4** (fasc. 14, doc. 6), **5** (fasc. 18, sfasc. 1, doc. 5; sfasc. 2, doc. 4; sfasc. 3, doc. 4), **6** (fasc. 25, sfasc. 1, doc. 7; sfasc. 2, doc. 11), **7** (fasc. 28, sfasc. 1, doc. 1; sfasc. 3, doc. 16), **8** (fasc. 32, sfasc. 1, doc. 5; sfasc. 2, doc. 10), **9** (fasc. 37, sfasc. 2, doc. 14), **10** (fasc. 42, sfasc. 2, doc. 21)
- Amministratore, **bb. 1** (fasc. 4, docc. 69, 78), **2** (fasc. 8, doc. 18), **3** (fasc. 10, doc. 13), **4** (fasc. 14, doc. 6), **5** (fasc. 18, sfasc. 1, doc. 5; sfasc. 2, doc. 4; sfasc. 3, doc. 4), **6** (fasc. 25, sfasc. 1, doc. 7; sfasc. 2, doc. 11), **7** (fasc. 28, sfasc. 1, doc. 1; sfasc. 3, doc. 16), **8** (fasc. 32, sfasc. 1, doc. 5; sfasc. 2, doc. 10), **9** (fasc. 37, sfasc. 2, doc. 14), **10** (fasc. 42, sfasc. 2, doc. 21)
- Appalto del dazio del macinato, **bb. 1** (fasc. 1, doc. 4), **2** (fasc. 5, doc. 10), **3** (fasc. 11, doc. 12), **4** (fasc. 14, doc. 14), **5** (fasc. 21, sfasc. 1, doc. 10; sfasc. 3, doc. 2), **6** (fasc. 26, sfasc. 3, doc. 10), **7** (fasc. 29, sfasc. 3, doc. 13), **8** (fasc. 34, sfasc. 4, doc. 11), **9** (fasc. 39, sfasc. 2, doc. 13), **10** (fasc. 40, sfasc. 2, doc. 11), **sfasc. 1**, doc. 7; **sfasc. 2**, doc. 11), **7** (fasc. 28, sfasc. 1, doc. 1; sfasc. 3, doc. 16), **8** (fasc. 32, sfasc. 1, doc. 5; sfasc. 2, doc. 10), **9** (fasc. 37, sfasc. 2, doc. 14), **10** (fasc. 42, sfasc. 2, doc. 21)

TAVOLA DI RAFFRONTO

| BUSTE | FASCICOLI | |
|-------|-------------------------|--------------------|
| | VECCHIA
SEGNATURA | NUOVA
SEGNATURA |
| 1 | 1-4 | 1-4 |
| 2 | 5-8 | 5-8 |
| 3 | 9-12 | 9-12 |
| 4 | 13, non numerato, 14-16 | 13-16 |
| 5 | 17-21 | 17-21 |
| 6 | 22-26 | 22-26 |
| 7 | 27-31 | 27-31 |
| 8 | 32-35 | 32-35 |
| 9 | 36-39bis | 36-39 |
| 10 | 40-45 | 40-46 |

Finito di stampare nel mese di dicembre 2020
dalla Tipografia Mancini s.a.s. - Tivoli

